

Neuradno prečiščeno besedilo Odloka o nadomestilu za uporabo stavbnega zemljišča,

ki obsega:

- Odlok o nadomestilu za uporabo stavbnega zemljišča (Uradni list RS, št. 130/03 z dne 23. 12. 2003)
- Odlok o spremembah in dopolnitvah Odloka o nadomestilu za uporabo stavbnega zemljišča (Uradni list RS, št. 120/05 z dne 29. 12. 2005)
- Popravek Odloka o spremembah in dopolnitvah Odloka o nadomestilu za uporabo stavbnega zemljišča (Uradni list RS, št. 4/06 z dne 13. 1. 2006)
- Odlok o spremembah in dopolnitvah Odloka o nadomestilu za uporabo stavbnega zemljišča (Uradni list RS, št. 57/06 z dne 2. 6. 2006)
- Odlok o spremembah in dopolnitvah Odloka o nadomestilu za uporabo stavbnega zemljišča (Uradni list RS, št. 122/07 z dne 28. 12. 2007)
- Obvezno razlago Odloka o nadomestilu za uporabo stavbnega zemljišča (Uradni list RS, št. 107/09 z dne 24. 12. 2009)

ODLOK **o nadomestilu za uporabo stavbnega zemljišča**

I. SPLOŠNA DOLOČBA

1. člen

S tem odlokom se v Mestni občini Ljubljana na območjih, ki jih določa ta odlok, skladno z zakonom ureja odmera nadomestila za uporabo stavbnih zemljišč (v nadaljevanju: nadomestilo).

II. OBMOČJA ZAJEMANJA NADOMESTILA

2. člen

Območja, na katerih se plačuje nadomestilo, so določena po kriterijih, ki upoštevajo lokacijske prednosti posameznih stavbnih zemljišč, in sicer:

- gostoto javnih funkcij in poslovnih dejavnosti,
- dostopnost z javnimi prometnimi sredstvi,
- splošno opremljenost s komunalno infrastrukturo,
- ustrezno namensko rabo po prostorskem aktu.

Območja iz prejšnjega odstavka tega člena so:

- I. območje: stavbna zemljišča v ožjem mestnem središču,
- II. območje: stavbna zemljišča v širšem mestnem središču,
- III. območje: stavbna zemljišča s strnjeno pozidavo ob mestnih vpadnicah in pomembnejših razvojnih predelih mesta,
- IV. območje: stavbna zemljišča izven strnjenelega mesta, na gospodarsko pomembnejših predelih z močno razvito prometno in gospodarsko infrastrukturo,
- V. območje: stavbna zemljišča na obrobju mesta in pomembnejša lokalna središča ob komunikacijskih in infrastrukturnih koridorjih,
- VI. območje: stavbna zemljišča in manjša lokalna naselja ob komunikacijskih in infrastrukturnih koridorjih,
- VII. ostala stavbna zemljišča na območju Mestne občine Ljubljana, ki so opremljena z vodovodnim, električnim in cestnim omrežjem.

Območja iz prejšnjega odstavka tega člena so razvidna iz karte območij, ki je sestavni del tega odloka.

3. člen

Meje območij iz prejšnjega člena tega odloka so določene in razvidne iz grafičnih kart v merilu 1:5000 in 1:25000.

Grafične karte iz prejšnjega odstavka tega člena v merilu 1: 5000 so na vpogled pri organu Mestne uprave Mestne občine Ljubljana, pristojnem za ravnanje z nepremičninami (v nadaljevanju: pristojen organ). Grafične karte v merilu 1:25000 so na vpogled pri izpostavah Davčne uprave Republike Slovenije.

III. OSNOVA ZA DOLOČITEV VIŠINE NADOMESTILA

4. člen

Osnova za določitev višine nadomestila za zazidano stavbno zemljišče je:

- v primeru enostanovanjske stavbe, to je samostojno stoječe enodružinske hiše, vile, atrijske hiše, vrstne hiše, počitniške hiše in podobno: površina vseh prostorov v njej in tudi garaže, ki pripada stavbi, če ni njen sestavni del,
 - v primeru enostanovanjske stavbe s poslovnim prostorom: površina vseh prostorov v njej in tudi garaže in drugih individualnih prostorov, kot so pokrito ali nepokrito skladišče, parkirišče, delavnica na prostem in podobno, ki pripadajo stavbi, če niso njen sestavni del,
 - v primeru dvo ali večstanovanjske stavbe: površina etažnih stanovanj, ki so v njej in individualnih prostorov, ki pripadajo določenim stanovanjem, kot so kleti, drvarnice, garaže, če niso sestavni del stanovanja,
 - v primeru večstanovanjske stavbe s poslovnimi prostori: površina etažnih stanovanj in poslovnih prostorov, ki so v njej, in individualnih prostorov, ki pripadajo določenim stanovanjem, kot so kleti, drvarnice, garaže, če niso sestavni del stanovanja ter individualnih prostorov, ki pripadajo določenim poslovnim prostorom, kot so pokrito ali nepokrito skladišče, parkirišče, delavnica na prostem in podobno, če niso sestavni del poslovnega prostora,
 - v primeru nestanovanjske stavbe: površina poslovnih prostorov v njej in individualnih prostorov, ki pripadajo določenim poslovnim prostorom, kot so pokrito ali nepokrito skladišče, parkirišče, delavnica na prostem in podobno, če niso sestavni del poslovnega prostora,
 - v primeru gradbenega inženirskega objekta, ki ni objekt gospodarske javne infrastrukture: površina zemljiške parcele, na kateri je zgrajen,
 - v primeru zemljišča, namenjenega poslovni dejavnosti, to je nepokrito skladišče, parkirišče, delavnica na prostem: površina zemljiških parcel, na katerih se opravlja takšna poslovna dejavnost.
- Površina pri objektih iz prve, druge, tretje, četrte in pete alineje prejšnjega odstavka tega člena se skladno z veljavnim slovenskim standardom SIST ISO 9836 določi kot osnova za izračun višine nadomestila. Površina iz šeste in sedme alineje pa se skladno z geodetskimi predpisi določi kot osnova za izračun višine nadomestila.

5. člen

Osnova za določitev višine nadomestila za nezazidano stavbno zemljišče je:

- celotna površina nezazidanega stavbnega zemljišča in sicer v primeru zemljiške parcele, na kateri še ni zgrajena nobena stavba in za katero je s prostorskim aktom določeno, da je zazidljiva za stanovanjske ali poslovne stavbe, ki niso namenjene za potrebe zdravstva, socialnega in otroškega varstva, šolstva, kulture, znanosti, športa in javne uprave ali je s prostorskim aktom določeno, da je na njej dopustna gradnja gradbenih inženirskih objektov, ki niso objekti gospodarske javne infrastrukture in tudi niso namenjeni za potrebe zdravstva, socialnega in otroškega varstva, šolstva, kulture, znanosti, športa in javne uprave,
- del površine nezazidanega stavbnega zemljišča in sicer v primeru zemljiške parcele, na kateri že stoji stavba, ki še nima določene gradbene parcele in ki ni namenjena za potrebe zdravstva, socialnega in otroškega varstva, šolstva, kulture, znanosti, športa in javne uprave. Po določitvi gradbene parcele za stavbo, je preostali del površine opredeljen, skladno z geodetskimi predpisi, kot del površine nezazidanega stavbnega zemljišča.

6. člen

Stavbna zemljišča iz 4. in 5. člena tega odloka se po tem odloku, glede na namembnost, razvrščajo v naslednje skupine:

- A) Gospodarske namene
- B) Gospodarske in poslovne namene
- C) Poslovne namene
- D) Storitvene in trgovske namene
- E) Javne službe in storitve
- F) Družbene dejavnosti
- G) Stanovanjske namene
- H) Kmetijstvo in gozdarstvo

Razvrstitev stavbnih zemljišč glede na namembnost v skupine iz prejšnjega odstavka tega člena je razvidna iz priloge, ki je sestavni del tega odloka.

IV. MERILA ZA DOLOČITEV VIŠINE NADOMESTILA

7. člen

Pri določitvi višine nadomestila se upoštevajo naslednja merila:

- namembnost stavbnega zemljišča,
- lega – območje v katerem se nahaja stavbno zemljišče in
- opremljenost stavbnega zemljišča s komunalno infrastrukturo in dejanske možnosti priključitve na komunalno infrastrukturo.

8. člen

Stavbna zemljišča se glede na namembnost in lego ovrednotijo z naslednjimi točkami:

Skupina	Namembnost	OBMOČJE (2. člen odloka)						
		I.	II.	III.	IV.	V.	VI.	VII.
A	Za gospodarske namene	1100	1100	1100	700	600	300	300
B	Za gospodarske in poslovne namene	1100	1100	1100	800	600	300	300
C	Za poslovne namene	1430	1430	1300	900	600	300	300
D	Za storitvene in trgovske namene	800	800	800	500	400	200	200
E	Za javne službe in storitve	400	400	400	250	200	150	100
F	Za družbene dejavnosti	100	100	100	90	70	70	70
G	Za stanovanjske namene	100	100	100	90	70	70	70
H	Za kmetijstvo in gozdarstvo	600	600	600	150	150	50	50

Kjer obstoječa namembnost stavbnega zemljišča ni skladna s predvideno namembnostjo v prostorskem aktu, se pri točkovanju zazidanih stavbnih zemljišč upošteva obstoječa namembnost, pri nezazidanih stavbnih zemljiščih pa namembnost, določena s prostorskim aktom.

9. člen

Stavbna zemljišča se, glede na opremljenost s komunalno infrastrukturo in dejanske možnosti priključitve nanjo ter glede na njihovo namembnost, ovrednotijo z naslednjimi točkami:

Opremljenost		NAMEMBNOST (6. člen)		
		A+B+C+D	E+F	G+H
1)	OPREMLJENOST S CESTAMI			
a)	zasilni cestni dovoz, makadamska ureditev cestišča	30	20	10
b)	protiprašna ureditev cestišča, javna razsvetljava na drogovih	40	30	15
c)	asfaltna utrditev cestišč z robniki in vsaj enim hodnikom za pešce, javna razsvetljava v kabelski izvedbi	60	40	15
2)	OPREMLJENOST S KANALIZACIJO	90	60	30
3)	OPREMLJENOST Z VODOVODOM	60	40	20
4)	OPREMLJENOST S PLINOVODOM			
a)	dimenzioniranje za kuhanje	30	20	10
b)	dimenzioniranje za kuhanje in ogrevanje	50	30	20
5)	OPREMLJENOST Z VROČEVODOM (TOPLOVODOM)	65	45	25
6)	OPREMLJENOST Z JAVNIM MESTNIM PROMETOM			
a)	proga s frekvenco do 20 min	45	30	15
b)	proga s frekvenco nad 20 min	20	20	10

10. člen

Vrednost točke za izračun nadomestila na območju Mestne občine Ljubljana določi do konca leta za naslednje leto s sklepom Mestni svet mestne občine Ljubljana in je lahko različna za zazidana in nezazidana stavbna zemljišča.

Če Mestni svet mestne občine Ljubljana ne sprejme vrednosti točke do konca leta za naslednje leto, se vrednost točke s 1. januarjem tekočega leta revalorizira z indeksom rasti cen življenjskih potrebščin, ki ga ugotovi Statistični urad Republike Slovenije za obdobje leta pred letom, za katero se nadomestilo odmerja.

V. DOLOČITEV VIŠINE NADOMESTILA

11. člen

Mesečna višina nadomestila za stavbno zemljišče se izračuna tako, da se sešteje število točk iz 8. in 9. člena tega odloka. Seštevek teh točk se pomnoži pri zazidanem stavbnem zemljišču z ustrežno osnovo za izračun nadomestila iz 4. člena tega odloka, pri nezazidanem stavbnem zemljišču pa se pomnoži z ustrežno osnovo za izračun nadomestila iz 5. člena tega odloka. Tako dobljeni zmnožek se pomnoži še z vrednostjo točke za izračun nadomestila.

Višina nadomestila za odmerno leto se dobi tako, da se mesečna višina nadomestila pomnoži s številom mesecev.

12. člen

Mestna občina Ljubljana je lastnik in skrbnik podatkovne zbirke, ki je osnova za odmero nadomestila.

Zavezanci so dolžni sporočiti pristojnemu organu vse spremembe, ki vplivajo na določitev višine nadomestila in spremembo statusa zavezanca najpozneje v 30 dneh od nastanka spremembe.

Če nastane sprememba iz prejšnjega odstavka tega člena med letom, se takšna sprememba upošteva od prvega dne v naslednjem mesecu, ki sledi mesecu v katerem je bila sprememba evidentirana.

13. člen

Davčna uprava Republike Slovenije odmeri zavezancu nadomestilo za odmerno leto z odločbo, skladno z 11. členom tega odloka.

Sredstva, zbrana z nadomestili iz prejšnjega odstavka tega člena, se namenjajo za gospodarjenje z zemljišči, to je izdelavo prostorskih izvedbenih aktov in opremljanje zemljišč (rekonstrukcijo in novogradnjo objektov in omrežij lokalne komunalne infrastrukture).

VI. OPROSTITVE PLAČILA NADOMESTILA

14. člen

Zavezanci ne plačujejo nadomestila v primerih, določenih z zakonom.

Zavezanci so lahko oproščeni plačila nadomestila v naslednjih primerih:

- če prejemajo socialno pomoč,
- zaradi elementarnih ali drugih nezgod,
- zaradi ogroženosti življenjskega obstoja zavezanca in njegovih družinskih članov.

Zavezanci so lahko oproščeni plačila nadomestila delno ali v celoti in sicer za čas trajanja vzroka za uveljavljanje oprostitve plačila nadomestila.

O oprostitvah plačila nadomestila odloča na podlagi zahtevka zavezanca v primerih iz prvega in drugega odstavka tega člena Mestna uprava Mestne občine Ljubljana, oziroma po pooblastilu pristojni organ.

Po tem odloku se ne plačuje nadomestilo za:

- javne zavode s področja družbenih dejavnosti, katerih ustanovitelj je Mestna občina Ljubljana,
- javni zavod Gasilska brigada Ljubljana in gasilska društva,
- izvajanje javnih kulturnih programov, kulturnih projektov, humanitarnih prireditev in programov športa, ki jih financira država ali Mestna občina Ljubljana, če potekajo na stavbnih zemljiščih v lasti Mestne občine Ljubljana,
- stavbna zemljišča, ki so uvrščena, po prilogi iz 6. člena tega odloka, znotraj skupine D v oddelek 52 TRGOVINA NA DROBNO, RAZEN Z MOTORNIMI VOZILI; POPRAVILA IZDELKOV ŠIROKE PORABE ter se nahajajo po 2. členu tega odloka v I. območju in na naslednjih ulicah iz II.območja: Gornji trg, Karlovška cesta – 1,1e, Levstikov trg -1, 2, Osojna pot, Reber, Rožna ulica – 2, 3, 5, 7, 9, Sodarska steza, Stari Trg 19, 21, Ulica na grad, Vožarski pot – 1, Breg, Čevljarska ulica – 1, 2, 4, Gosposka ulica, Hribarjevo nabrežje – 1, 3, 5, 7, Jurčičev trg – 1, 2, 3, Kongresni trg – 12, Križevniška ulica, Peternelova ulica, Salendrova ulica, Trg francoske revolucije – 1, 2, 6, 7, Turjaška ulica – 1, 2, Vegova ulica – 1, 3, 5, 5a, Židovska ulica, Židovska steza, Trubarjeva cesta – 21, 21a, 21b, 23, 23a, 23b, 23c, 23d, 23e, 25, 25a, 25e, 27, 29, 29a, 31, 31a, 33,
- podjetja, ki so v Tehnološkem parku Ljubljana v fazi inkubacijske dobe.

Po tem odloku se plačuje 50% nižje nadomestilo, od nadomestila določenega po 11. členu tega odloka, za podjetja, ki so v Tehnološkem parku Ljubljana.

VII. KAZENSKÉ DOLOČBE

15. člen

Zavezanec, ki ravna v nasprotju z drugim odstavkom 12. člena tega odloka, se za prekršek kaznuje:

- posameznik z globo 250,38 evrov,

- pravna oseba, samostojni podjetnik posameznik in posameznik, ki samostojno opravlja dejavnost, z globo 834,59 eurov.

Odgovorna oseba pravne osebe, samostojnega podjetnika posameznika in posameznika, ki samostojno opravlja dejavnost, se za prekršek iz prejšnjega odstavka tega člena kaznuje z globo 250,38 eurov.

16. člen

Nadzor nad izvajanjem določb drugega odstavka 12. člena tega odloka izvaja Inšpektorat Mestne uprave Mestne občine Ljubljane.

Odlok o nadomestilu za uporabo stavbnega zemljišča (Uradni list RS, št. 130/03 z dne 23. 12. 2003) vsebuje naslednji končni določbi:

VIII. KONČNE DOLOČBE

17. člen

Z dnem uveljavitve tega odloka preneha veljati odlok o nadomestilu za uporabo stavbnega zemljišča (Uradni list RS, št. 72/95 in 36/00).

18. člen

Ta odlok začne veljati naslednji dan po objavi v Uradnem listu Republike Slovenije, uporabljati pa se začne 1. januarja 2004.

Odlok o spremembah in dopolnitvah Odloka o nadomestilu za uporabo stavbnega zemljišča (Uradni list RS, št. 120/05 z dne 29. 12. 2005) vsebuje naslednji končni določbi:

3. člen

Karta območij iz 2. člena Odloka in Priloga 2 sta spremenjeni in sta sestavni del tega odloka.

4. člen

Ta odlok začne veljati naslednji dan po objavi v Uradnem listu Republike Slovenije, uporabljati pa se začne 1. januarja 2006.

Popravek Odloka o spremembah in dopolnitvah Odloka o nadomestilu za uporabo stavbnega zemljišča (Uradni list RS, št. 4/06 z dne 13. 1. 2006) vsebuje naslednji popravek:

V Odloku o spremembah in dopolnitvah Odloka o nadomestilu za uporabo stavbnega zemljišča, objavljenem v Uradnem listu RS, št. 120/05 z dne 29. 12. 2005, se v Prilogi 2 (Razvrstitev stavbnih zemljišč glede na namembnost v skupine) oznaka zadnje skupine »Kmetijstvo in gozdarstvo« pravilno glasi: »H)«.

Odlok o spremembah in dopolnitvah Odloka o nadomestilu za uporabo stavbnega zemljišča (Uradni list RS, št. 57/06 z dne 2. 6. 2006) vsebuje naslednjo končno določbo:

2. člen

Ta odlok začne veljati naslednji dan po objavi v Uradnem listu Republike Slovenije.

Odlok o spremembah in dopolnitvah Odloka o nadomestilu za uporabo stavbnega zemljišča (Uradni list RS, št. 122/07 z dne 28. 12. 2007) vsebuje naslednji končni določbi:

5. člen

Priloga iz drugega odstavka 6. člena se nadomesti s prilogo, ki je sestavni del tega odloka.

6. člen

Ta odlok začne veljati naslednji dan po objavi v Uradnem listu Republike Slovenije, uporabljati pa se začne 1. januarja 2008.

Obvezna razlaga Odloka o nadomestilu za uporabo stavbnega zemljišča (Uradni list RS, št. 107/09 z dne 24. 12. 2009) določa:

I.

V Odloku o nadomestilu za uporabo stavbnega zemljišča (Uradni list RS, št. 130/03, 120/05, 4/06, 57/06 in 122/07) se del besedila tretje in četrte alineje prvega odstavka 4. člena, ki se glasi: »individualnih prostorov, ki pripadajo določenim stanovanjem, kot so kleti, drvarnice, garaže, če niso sestavni del stanovanja«, razlaga tako, da med individualne prostore, ki pripadajo stanovanjem, sodijo tudi vsi ostali individualni prostori, ki v navedenih alinejah niso primeroma navedeni, pa pripadajo določenim stanovanjem, kot na primer parkirišča.

Obvezna razlaga Odloka o nadomestilu za uporabo stavbnega zemljišča (Uradni list RS, št. 107/09) z dne 24. 12. 2009 vsebuje naslednjo končno določbo:

II.

Ta obvezna razlaga se objavi v Uradnem listu Republike Slovenije.

Priloga 1: Karta območij na katerih se plačuje nadomestilo za uporabo stavbnega zemljišča v Mestni občini Ljubljana

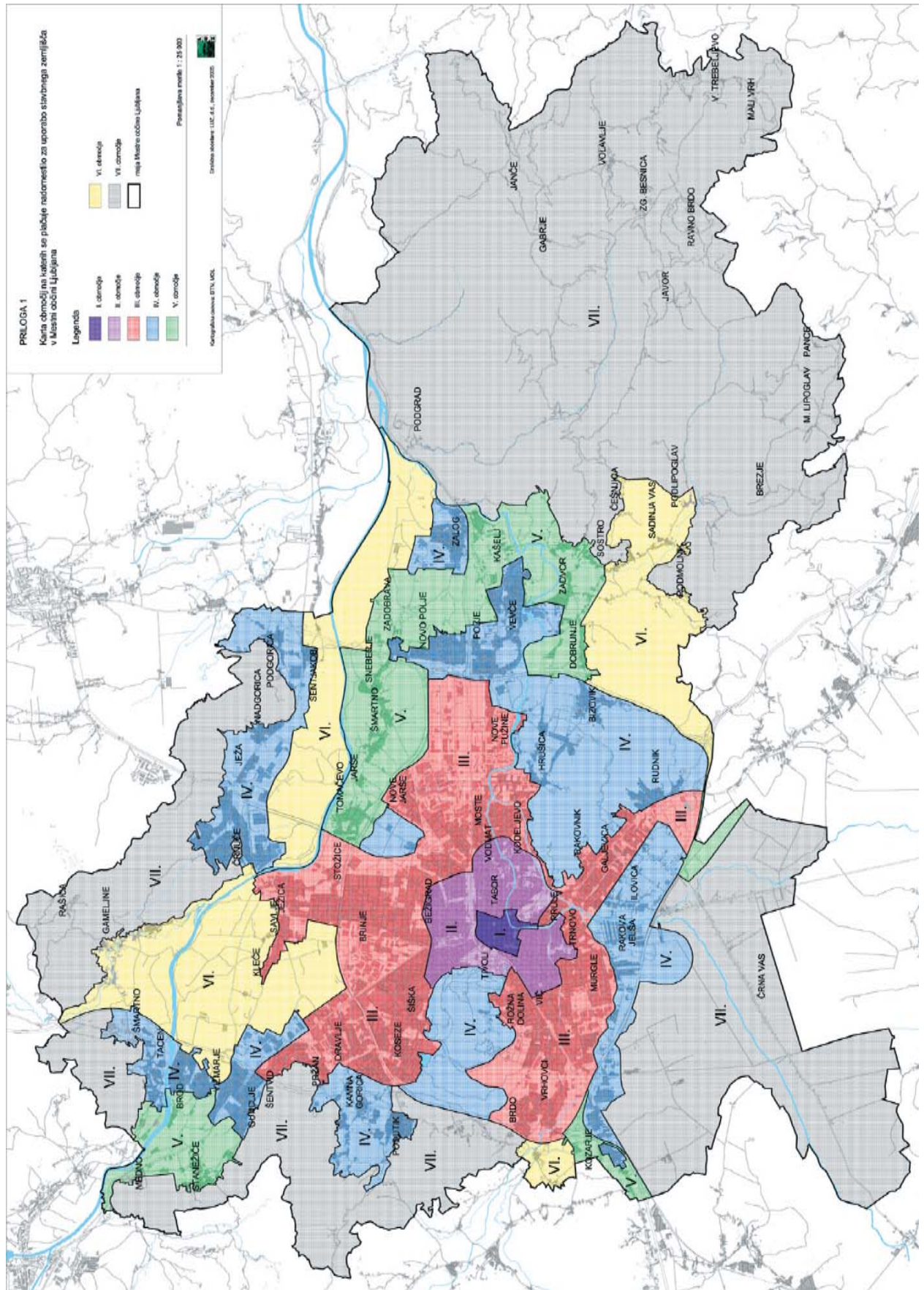

PRILOGA 2

Razvrstitev stavbnih zemljišč glede na namembnost v skupine

A. Gospodarski nameni:

- 05 Pridobivanje premoga
- 06 Pridobivanje surove nafte in zemeljskega plina
- 07 Pridobivanje rud
- 08 Pridobivanje rudnin in kamnin
- 09 Storitve za rudarstvo
- 16 Obdelava in predelava lesa; proizvodnja izdelkov iz lesa, plute, slame in protja, razen pohištva
- 19 Proizvodnja koksa in naftnih derivatov
- 20 Proizvodnja kemikalij, kemičnih izdelkov
- 21 Proizvodnja farmacevtskih surovin in preparatov
- 22 Proizvodnja izdelkov iz gume in plastičnih mas
- 23 Proizvodnja nekovinskih mineralnih izdelkov
- 24 Proizvodnja kovin
- 25 Proizvodnja kovinskih izdelkov, razen strojev in naprav
- 28 Proizvodnja drugih strojev in naprav
- 29 Proizvodnja motornih vozil, prikolic in polprikolic
- 30 Proizvodnja drugih vozil in plovil
- 33 Popravila in montaža strojev in naprav

B. Gospodarske in poslovne namene:

- 10 Proizvodnja živil
- 11 Proizvodnja pijač
- 12 Proizvodnja tobačnih izdelkov
- 13 Proizvodnja tekstilij
- 14 Proizvodnja oblačil
- 15 Proizvodnja usnja, usnjenih in sorodnih izdelkov
- 17 Proizvodnja papirja in izdelkov iz papirja
- 26 Proizvodnja računalnikov, elektronskih in optičnih izdelkov
- 27 Proizvodnja električnih naprav
- 31 Proizvodnja pohištva
- 32 Druge raznovrstne predelovalne dejavnosti
- 41 Gradnja stavb
- 42 Gradnja inženirskih objektov
- 43 Specializirana gradbena dela

C. Poslovne namene:

- 64 Dejavnosti finančnih storitev, razen zavarovalništva in dejavnosti pokojninskih skladov
- 65 Dejavnosti zavarovanja, pozavarovanja in pokojninskih skladov, razen obvezne socialne varnosti
- 66 Pomožne dejavnosti za finančne in zavarovalniške storitve
- 68 Poslovanje z nepremičninami
- 92 Prirejanje iger na srečo

D. Storitvene in trgovske namene:

- 18 Tiskarstvo in razmnoževanje posnetih nosilcev zapisa
- 45 Trgovina z motornimi vozili in popravila motornih vozil
- 46 Posredništvo in trgovina na debelo, razen z motornimi vozili
- 47 Trgovina na drobno, razen z motornimi vozili
- 52 Skladiščenje in spremljajoče prometne dejavnosti
- 53 Poštna in kurirska dejavnost
- 55.1 Dejavnost hotelov in podobnih nastanitvenih obratov
- 55.2 Dejavnost počitniških domov in podobnih nastanitvenih obratov za kratkotrajno bivanje
- 55.3 Dejavnost avtokampov, taborov
- 56 Dejavnost strežbe jedi in pijač
- 58 Založništvo
- 61 Telekomunikacijske dejavnosti
- 62 Računalniško programiranje, svetovanje in druge s tem povezane dejavnosti
- 63 Druge informacijske dejavnosti
- 69 Pravne in računovodske dejavnosti
- 70 Dejavnost uprav podjetij; podjetniško in poslovno svetovanje
- 71 Arhitekturno in tehnično projektiranje; tehnično preizkušanje in analiziranje
- 73 Oglaševanje in raziskovanje trga
- 74 Druge strokovne in tehnične dejavnosti
- 77 Dajanje v najem in zakup
- 78 Zaposlovalne dejavnosti
- 79 Dejavnost potovalnih agencij, organizatorjev potovanj in s potovanji povezane dejavnosti
- 80 Varovanje in poizvedovalne dejavnosti
- 81 Dejavnost oskrbe stavb in okolice
- 82 Pisarniške in spremljajoče poslovne storitvene dejavnosti
- 95 Popravila računalnikov in izdelkov za široko rabo
- 97 Dejavnost gospodinjstev z zaposlenim hišnim osebjem
- 98 Raznovrstna proizvodnja gospodinjstev za lastno rabo

E. Javne službe in storitve:

- 35 Oskrba z električno energijo, plinom in paro
- 36 Zbiranje, prečiščevanje in distribucija vode
- 37 Ravnanje z odpadki
- 38 Zbiranje in odvoz odpadkov ter ravnanje z njimi; pridobivanje sekundarnih surovin
- 39 Saniranje okolja in drugo ravnanje z odpadki
- 49 Kopenski promet; cevovodni transport
- 50 Vodni promet
- 51 Zračni promet
- 59 Dejavnosti v zvezi s filmi, video- in zvočnimi zapisi
- 60 Radijska in televizijska dejavnost
- 84 Dejavnost javne uprave in obrambe; dejavnost obvezne socialne varnosti
- 90 Kulturne in razvedrilne dejavnosti
- 91 Dejavnost knjižnic, arhivov, muzejev in druge kulturne dejavnosti
- 93 Športne in druge dejavnosti za prosti čas
- 94 Dejavnost članskih organizacij
- 96 Druge storitvene dejavnosti
- 99 Dejavnost eksteritorialnih organizacij in teles
- 99.8 Garaže (podzemne, nadzemne)

F. Družbene dejavnosti:

- 72 Znanstvena raziskovalna in razvojna dejavnost
- 75 Veterinarstvo
- 85 Izobraževanje

- 86 Zdravstvo
- 87 Socialno varstvo z nastanitvijo
- 88 Socialno varstvo brez nastanitve

G. Stanovanjske namene:

- 99.9 Stanovanja (tudi objekti za začasno bivanje)
- 55.9 Dejavnost dijaških in študentskih domov ter druge nastanitve

H. Kmetijstvo in gozdarstvo:

- 01 Kmetijska proizvodnja in lov ter z njima povezane storitve
- 02 Gozdarstvo
- 03 Ribištvo in gojenje vodnih organizmov