



ELEKTROINŠTITUT MILAN VIDMAR

Inštitut za elektrogospodarstvo in elektroindustrijo
Ljubljana
Oddelek za okolje

**REZULTATI MERITEV OKOLJSKEGA MERILNEGA SISTEMA
MESTNE OBČINE LJUBLJANA**

leto 2014

EKO 6566

Ljubljana, FEBRUAR 2015



ELEKTROINŠTITUT MILAN VIDMAR

Inštitut za elektrogospodarstvo in elektroindustrijo
Ljubljana
Oddelek za okolje

Št. poročila: EKO 6566

**REZULTATI MERITEV OKOLJSKEGA MERILNEGA SISTEMA
MESTNE OBČINE LJUBLJANA**

leto 2015

Ljubljana, FEBRUAR 2015

Direktor:

dr. Boris ŽITNIK, univ. dipl. inž. el.

Meritve kakovosti zunanjega zraka in meteoroloških parametrov so bile opravljene z Okoljskim merilnim sistemom Mestne občine Ljubljana. Meritve je izvajal Elektroinštitut Milan Vidmar. Obdelave podatkov, postopki zagotavljanja skladnosti in poročilo so bili izdelani na Elektroinštitutu Milan Vidmar v Ljubljani.

© Elektroinštitut Milan Vidmar 2015

Vse pravice pridržane. Nobenega dela dokumenta se brez poprejšnjega pisnega dovoljenja avtorja ne sme ponatisniti, razmnoževati, shranjevati v sistemu za shranjevanje podatkov ali prenašati v kakršnikoli obliki ali s kakršnimikoli sredstvi. Objavljanje rezultatov dovoljeno le z navedbo vira.



PODATKI O POROČILU:

Naročnik:	Mestna občina Ljubljana, Oddelek za varstvo okolja Zarnikova 3, Ljubljana
Št. pogodbe:	430-437/2012-4
Odgovorna oseba naročnika:	Andrej PILTAVER, univ. dipl. inž. el.
Št. delovnega naloga:	213 213
Št. poročila:	EKO 6566
Naslov poročila:	Rezultati meritev Okoljskega merilnega sistema Mestne občine Ljubljana
Izvajalec:	Elektroinštitut Milan Vidmar Inštitut za elektrogospodarstvo in elektroindustrijo Hajdrihova 2, 1000 LJUBLJANA
Poročilo izdelala:	Roman KOCUVAN, univ. dipl. el. inž. Tine GORJUP, rač. teh. Branka HOFER, gim. mat.
Datum izdelave:	FEBRUAR 2015
Seznam prejemnikov poročila:	MOL, Oddelek za varstvo okolja 3 x cd Elektroinštitut Milan Vidmar - arhiv 1 x

Vodja oddelka:

mag. Rudi VONČINA, univ. dipl. inž. el.



IZVLEČEK:

V poročilu so podani rezultati meritev monitoringa kakovosti zunanjega zraka z Okoljskim merilnim sistemom (OMS) Mestne občine Ljubljana (MOL) na merilnem mestu križišče Tivolske ceste in Vošnjakove ulice. Vključeni so rezultati meritev kakovosti zunanjega zraka, ki jih izvaja Elektroinštitut Milan Vidmar (EIMV): koncentracije SO₂, NO₂, NO_x, benzena, toluena, M&P ksilena, etilbenzena, O-ksilena, delcev PM₁₀ in meteorološke meritve. Meritve se nanašajo na leto 2014.

Izdelana je analiza koncentracij izmerjenih v kurilni sezoni in izven kurilne sezone, obdelanih glede na dneve v tednu in ure v dnevu.

V merjenem obdobju se rezultati meritev SO₂ na lokaciji (Tivolska - Vošnjakova 98%) obravnavajo kot uradni rezultati meritev. Zakonsko predpisana letna meja za uradne rezultate je 90%. Urna mejna vrednost v merjenem obdobju ni bila presežena. Dnevna mejna vrednost v merjenem obdobju ni bila presežena.

V merjenem obdobju se rezultati meritev NO₂ na lokaciji (Tivolska - Vošnjakova 98%) obravnavajo kot uradni rezultati meritev. Zakonsko predpisana letna meja za uradne rezultate je 90%. Urna mejna vrednost v merjenem obdobju ni bila presežena.

V merjenem obdobju se rezultati meritev NO_x na lokaciji (Tivolska - Vošnjakova 97%) obravnavajo kot uradni rezultati meritev. Zakonsko predpisana letna meja za uradne rezultate je 90%.

V merjenem obdobju se rezultati meritev delcev PM₁₀ na lokaciji (Tivolska - Vošnjakova 95%) obravnavajo kot uradni rezultati meritev. Zakonsko predpisana letna meja za uradne rezultate je 90%. Dnevna mejna vrednost je bila v merjenem obdobju presežena 55 krat.

V merjenem obdobju se rezultati meritev benzen na lokaciji (Tivolska - Vošnjakova 98%) obravnavajo kot uradni rezultati meritev. Zakonsko predpisana letna meja za uradne rezultate je 90%.

V merjenem obdobju se rezultati meritev toluen na lokaciji (Tivolska - Vošnjakova 98%) obravnavajo kot uradni rezultati meritev. Zakonsko predpisana letna meja za uradne rezultate je 90%.

V merjenem obdobju se rezultati meritev M & P ksilen na lokaciji (Tivolska - Vošnjakova 98%) obravnavajo kot uradni rezultati meritev. Zakonsko predpisana letna meja za uradne rezultate je 90%.

V merjenem obdobju se rezultati meritev etilbenzen na lokaciji (Tivolska - Vošnjakova 98%) obravnavajo kot uradni rezultati meritev. Zakonsko predpisana letna meja za uradne rezultate je 90%.

V merjenem obdobju se rezultati meritev O-ksilen na lokaciji (Tivolska - Vošnjakova 98%) obravnavajo kot uradni rezultati meritev. Zakonsko predpisana letna meja za uradne rezultate je 90%.

V merjenem obdobju so bile ves čas meritev prekoračene mejne vrednosti kazalcev hrupa L_{dvn} in L_{noč}. Kritična vrednost kazalca hrupa L_{dvn} je bila prekoračena 18-krat. Kritična vrednost kazalca hrupa L_{noč} je bila prekoračena 181-krat.

ABSTRACT

The report presents results of measurements of air quality, meteorological parameters and noise levels obtained with the Environmental Measuring System (OMS) of the Ljubljana Municipal Community in 2014. Also shown are results of measurements made in the same period by the Milan Vidmar Electric Power Research Institute of imission concentrations of SO₂, NO₂, NO_x, benzene (C₆H₆), toluene (C₇H₈), paraxylene (C₈H₁₀), ethylbenzene (C₈H₁₀), ortho-xylene (C₈H₁₀) in the air, particulate matter PM₁₀ and noise levels and meteorological parameters. An analysis is made of imission concentrations measured during the heating season and during a non-heating season. Concentrations are analysed with regard to the days of the week and hours of the day observed.

Measurements were taken at the location near an intersection of Tivolska road and Vošnjakova street presumed dominated by the effect of traffic pollution.

During measurement period the hourly and daily limit values of SO₂ were not exceeded. The SO₂ critical levels for the protection of vegetation were not exceeded also.

The hourly limit value of NO₂ was not exceeded also. The annual limit value for the protection of human health was not exceeded. The NO_x critical level for the protection of vegetation was exceeded but it isn't relevant issue for urban locations.

The measured values of benzene did not exceed the legally adopted annual limit value.

The report includes results of measurements of PM₁₀ particles. Measured results exceeded daily limit value for the protection of human health fifty-five times. The annual limit value for the protection of human health wasn't exceeded.

The measured noise level was high. Limit values of noise indicators L_{den} and L_{night} were exceeded throughout the measurement duration. Critical value of noise indicator L_{den} was exceeded eighteen times and critical value of noise indicator L_{night} was exceeded one hundred and eighty-one times.

KAZALO VSEBINE

1.	UVOD	9
1.1	KAKOVOST ZUNANJEGA ZRAKA	9
1.1.1	ZAKONSKE OSNOVE.....	9
1.1.2	MERILNA MREŽA, LOKACIJE MERILNIH MEST IN OPREMA	9
1.1.3	NABOR MERITEV, SKLADNOST MERILNE TEHNIKE IN KAKOVOST MERITEV	10
1.1.4	OKOLJSKI MERILNI SISTEM MESTNE OBČINE LJUBLJANA.....	11
1.1.5	MEJNE VREDNOSTI MERJENIH PARAMETROV	12
1.2	METEOROLOGIJA.....	14
1.2.1.	ZAKONSKE OSNOVE.....	14
1.2.2.	MERILNA MREŽA, LOKACIJE MERILNIH MEST IN OPREMA	14
1.2.3.	NABOR MERITEV, SKLADNOST MERILNE TEHNIKE IN KAKOVOST MERITEV	15
1.3	PREGLED GLAVNIH DOGODKOV V OMS V LETU 2015	16
1.4	REZULTATI MERITEV GLEDE NA ZAKONSKA DOLOČILA IN DRUGA PRIPOROČILA	18
2.	REZULTATI MERITEV	21
2.1	Meritve kakovosti zraka	21
2.1.1	Pregled koncentracij v zraku: SO ₂ – Tivolska - Vošnjakova.....	23
2.1.2	Pregled koncentracij v zraku: NO ₂ – Tivolska - Vošnjakova	25
2.1.3	Pregled koncentracij v zraku: NO _x – Tivolska - Vošnjakova	27
2.1.4	Pregled koncentracij v zraku: benzen – Tivolska - Vošnjakova	29
2.1.5	Pregled koncentracij v zraku: toluen – Tivolska - Vošnjakova	31
2.1.6	Pregled koncentracij v zraku: M&P ksilen – Tivolska - Vošnjakova	33
2.1.7	Pregled koncentracij v zraku: etilbenzen – Tivolska - Vošnjakova	35
2.1.8	Pregled koncentracij v zraku: O-ksilen – Tivolska - Vošnjakova	37
2.1.9	Pregled koncentracij v zraku: PM ₁₀ – Tivolska - Vošnjakova	39
2.2	Meteorološke meritve.....	41
2.2.1	Pregled temperature in relativne vlage v zraku – Tivolska - Vošnjakova.....	41
2.3	Meritve hrupa.....	44
2.3.1	Meritve hrupa – Tivolska - Vošnjakova	44
3.	ANALIZA ONESNAŽENOSTI ZRAKA IN OBREMENITVE S HRUPOM NA LOKACIJI KRIŽIŠČE TIVOLSKÉ CESTE IN VOŠNJAKOVE ULICE	47
3.1	Analiza rezultatov meritev SO ₂	48
3.2	Analiza rezultatov meritev NO ₂	52
3.3	Analiza rezultatov meritev NO _x	56
3.4	Analiza rezultatov meritev benzena (C ₆ H ₆).....	60
3.5	Analiza rezultatov meritev toluena (C ₇ H ₈)	64
3.6	Analiza rezultatov meritev paraksilena (C ₈ H ₁₀)	68
3.7	Analiza rezultatov meritev etilbenzena (C ₈ H ₁₀)	72
3.8	Analiza rezultatov meritev ortoksilena (C ₈ H ₁₀)	76
3.9	Analiza rezultatov meritev delcev PM ₁₀	80
3.10	Analiza rezultatov meritev hrupa	84



1. UVOD

S sprejetjem Zakona o varstvu okolja (ZVO-1, Ur.l. RS, št. 41/2004 s spremembami) v letu 2004 je bil vzpostavljen pravni red za spodbujanje in usmerjanje takšnega družbenega razvoja, ki omogoča dolgoročne pogoje za človekovo zdravje, počutje in kakovost njegovega življenja ter ohranjanje biotske raznovrstnosti. Med cilji tega zakona sta tudi preprečitev in zmanjšanje obremenjevanja okolja in ohranjanje ter izboljševanje kakovosti okolja. Za doseganje teh ciljev zakon predpisuje monitoring stanja okolja, kar obsega tudi monitoring kakovosti zunanje zraka.

1.1 KAKOVOST ZUNANJEGA ZRAKA

1.1.1 ZAKONSKE OSNOVE

Monitoring kakovosti zunanje zraka zagotavlja država, dolžni pa so ga izvajati tudi povzročitelji obremenitve zunanje zraka, ki morajo pri opravljanju svoje dejavnosti v sklopu obratovalnega monitoringa, zagotavljati tudi monitoring stanja okolja, oziroma monitoring kakovosti zunanje zraka. Onesnaževanje zunanje zraka je neposredno ali posredno vnašanje snovi ali energije v zrak in je posledica človekove dejavnosti, ki lahko škoduje okolju, človekovemu zdravju ali pa na kakšen način posega v lastninsko pravico. Monitoring kakovosti zunanje zraka zaradi tovrstnega vnašanja obsega spremljanje in nadzorovanje stanja onesnaženosti zraka s sistematičnimi meritvami ali drugimi metodami in z njimi povezanimi postopki. Način spremljanja in nadzorovanja je predpisan v podzakonskih aktih – uredbah in pravilniku: Uredbi o kakovosti zunanje zraka (Ur. l. RS št. 9/11), Uredbi o arzeniu, kadmiju, živem srebru, niklju in policikličnih aromatskih ogljikovodikih v zunanjem zraku (Ur.l. RS 56/06) in Pravilniku o ocenjevanju kakovosti zunanje zraka (Ur. l. RS, št. 55/11). Ti predpisi so bili sprejeti na podlagi Zakona o varstvu okolja (ZVO, Ur. l. RS, št. 32/93; ZVO-1, Ur. l. RS, št. 41/2004 s spremembami). V letu 2007 je bila sprejeta tudi Uredba o emisiji snovi v zrak iz nepremičnih virov onesnaževanja (Ur. l. RS 31/07 s spremembami), ki povzročiteljem obremenitve zunanje zraka med drugim predpisuje zahteve v zvezi z ocenjevanjem kakovosti zraka na območju vrednotenja obremenitve zunanje zraka.

Z vstopom Slovenije v Evropsko unijo pa so postale obvezujoče tudi Direktive Evropske unije s področja kakovosti zunanje zraka, ki jih Slovenija privzema v svojo zakonodajo: Direktiva Sveta 1996/62/ES o presoji in upravljanju kakovosti zunanje zraka, Direktiva Sveta 2002/3/ES o ozonu v zunanjem zraku, Direktiva Sveta 1999/30/ES o mejnih vrednostih žveplovega dioksida, dušikovega dioksida in dušikovih oksidov, trdnih delcev in svinca v zunanjem zraku in Direktiva Sveta 2000/69/ES o mejnih vrednostih benzena in ogljikovega monoksida v zunanjem zraku in Direktiva 2004/107/ES o arzeniu, kadmiju, živem srebru, niklju in policikličnih aromatskih ogljikovodikih v zunanjem zraku ter najnovejša Direktiva 2008/50/ES Evropskega parlamenta in sveta o kakovosti zunanje zraka in čistejšem zraku za Evropo (Ur. l. EU, L1/52/11, 2008), ki je 11. junija 2010 razveljavila predhodno navedene direktive. Direktiva 2004/107/ES o arzeniu, kadmiju, živem srebru, niklju in policikličnih aromatskih ogljikovodikih v zunanjem zraku ostaja po tem datumu še v veljavi.

1.1.2 MERILNA MREŽA, LOKACIJE MERILNIH MEST IN OPREMA

Monitoring kakovosti zunanje zraka se na območju Mestne občine Ljubljana izvaja že od konca šestdesetih let prejšnjega stoletja. Sedanji monitoring se izvaja na merilnem mestu Križišče Vošnjakove ulice in Tivolske ceste. Meritve se izvajajo z Okoljskim merilnim sistemom Mestne občine Ljubljana. Merilni sistem upravlja osebje Elektroinštituta Milan Vidmar, Hajdrihova ulica 2, Ljubljana. Postopke za izvajanje meritev in QA/QC postopke je prav tako predpisal Elektroinštitut Milan Vidmar, ki izdeluje tudi končno obdelavo rezultatov meritev in potrdi njihovo veljavnost.

Koordinate merilne postaje:

Merilna postaja	Nadmorska višina	GKKY	GKKX
Okoljski merilni sistem Mestne občine Ljubljana	299 m	461919	101581

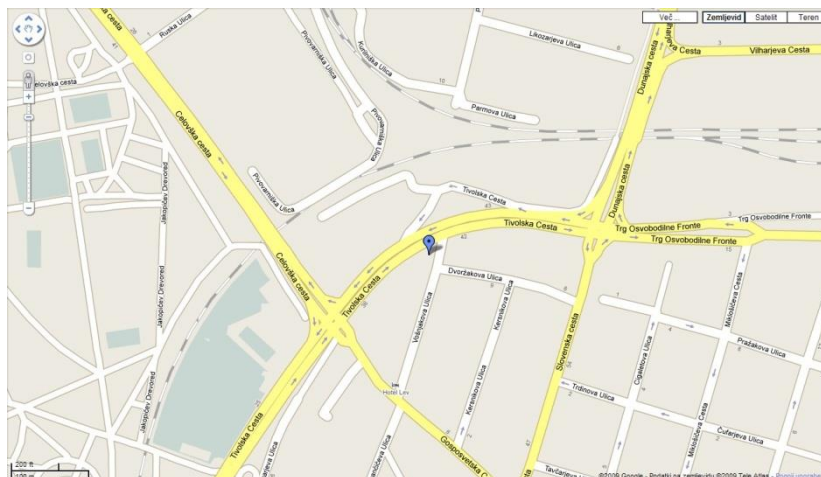

Slika: Lokacija OMS MOL. Vir: Google Maps (maps.google.com)

V monitoringu kakovosti zunanjega zraka je uporabljena merilna oprema, ki je skladna z referenčnimi merilnimi metodami. Meritve kakovosti zraka se opravljajo po naslednjih standardnih preskusnih metodah:

- SIST EN 14212:2012; SIST EN 14212:2012/AC:2014: Standardna metoda za določanje koncentracije žveplovega dioksida z ultravijolično fluorescenco.
- SIST EN 14211:2012: Standardna metoda za določanje koncentracije dušikovega dioksida in dušikovega monoksida s kemiluminiscenco,
- SIST EN 12341:2014: Standardna gravimetrijska metoda za določanje masne koncentracije frakcije lebdečih delcev PM₁₀ ali PM_{2,5},
- SIST EN 14662-3:2005 – Kakovost zunanjega zraka – Standardna metoda za določanje koncentracije benzena – 3. del: Avtomatsko vzorčenje s prečrpavanjem in določanje s plinsko kromatografijo na kraju samem (in situ).

1.1.3 NABOR MERITEV, SKLADNOST MERILNE TEHNIKE IN KAKOVOST MERITEV

Nabor merjenih parametrov kakovosti zunanjega zraka v avtomatski merilni postaji:

Naziv postaje	Parametri kakovosti zraka								
	SO ₂	NO ₂	NO _x	PM ₁₀	Benzen	Toluen	M&P ksilen	Etilbenzen	O-ksilen
Okoljski merilni sistem Mestne občine Ljubljana	✓	✓	✓	✓	✓	✓	✓	✓	✓

Ustreznost meritev kakovosti zunanjega zraka se potrjuje s sprotnim nadzorom stanja merilne opreme in uporabnostjo merilnih rezultatov. Zagotavljanje kakovosti rezultatov je skladno s prilogo 1 Pravilnika o ocenjevanju kakovosti zunanjega zraka (Ur.l. RS, št. 55/11).

1.1.4 OKOLJSKI MERILNI SISTEM MESTNE OBČINE LJUBLJANA

OMS MOL je v upravljanju Elektroinštituta Milan Vidmar in je opremljen z merilno opremo:

- merilnikom SO₂ Thermo Model 43i,
- merilnikom NO/NO₂/NO_x Thermo Model 42i,
- merilnikom BTX Syntech Spectras GC955,
- merilnikom delcev PM₁₀ TEOM 1400a,
- merilnikom hrupa Bruel&Kjaer 4435.

Merilnik koncentracij SO₂ Thermo Model 43i meri vsebnost žveplovega dioksida v zraku in deluje na principu pulzne ultravijolične (UV) spektroskopije. Ta princip zagotavlja večjo optično intenzivnost UV svetlobe in omogoča merjenje koncentracij SO₂, ki so v območju od 0,5 ppb pa vse do 10 ppm.

Merilnik koncentracij NO/NO₂/NO_x Thermo Model 42i je namenjen merjenju vsebnosti dušikovih oksidov v zraku in deluje na principu kemoluminiscence. Merilnik ima eno merilno komoro s fotopomnoževalko in ciklično preklaplja med meritvijo NO in NO_x. Deluje v območju pod nivojem 1 ppb pa vse do 100 ppm.

Plinski kromatograf Syntech Spectras GC955 je merilnik benzena, toluena in ksilenov v zunanjem zraku. Vgrajen ima sistem predhodnega vzorčenja zraka v vzorčevalno cevko. S segrevanjem cevke je doseženo izločanje vzorca v kolono in separacija interferentnih ogljikovodikov. Analiza je izvedena s fotoionizacijskim detektorjem (PID).

Merilnik delcev PM₁₀ R&P TEOM 1400a je gravimetrični merilnik primeren za stalen monitoring masnih koncentracij trdnih delcev in ima vgrajeno tehnologijo TEOM (Tapered Element Oscillating Microbalance) podjetja Rupprecht & Patashnick Co. Uporabljen je merilni princip posrednega merjenja mase s pomočjo merjenja frekvence nihala na katerega se nalagajo delci iz zraka. Nadgrajen je s sistemom TEOM FDMS 8500C s katerim je omogočeno merjenje hlapnih delcev.

Merilnik hrupa Bruel&Kjaer sestavljata analizator ravni hrupa in mikrofonska enota. Mikrofonska enota je ustrezno zaščitena in primerna za trajne meritve v zunanjem okolju. Merilnik omogoča meritve z linearnim in A-uteženim frekvenčnim odzivom. Tudi ta merilnik omogoča statistično obdelavo izmerjenih vrednosti.

Rezultati meritev merilnikov v sistemu OMS MOL se po RS-232 komunikaciji prenašajo v nadzorni strežnik, ki služi za hranjenje podatkov meritev in posredovanje le-teh različnim uporabnikom (Oddelek za varstvo okolja - MOL OVO, strokovne inštitucije). Podatki se dalje z mobilno internetno povezavo prenašajo v center EIS na EIMV, kjer se izvrši online obdelava. Podatki meritev se pripravijo za objavo na internetnih straneh. Z internetnim FTP protokolom se obdelani podatki vsako uro posredujejo na strežnik MOL – OVO.

1.1.5 MEJNE VREDNOSTI MERJENIH PARAMETROV

V skladu z **Zakonom o varstvu okolja** (Ur. l. RS, št. 41/04 s spremembami) je na območju Republike Slovenije v veljavi **Uredba o kakovosti zunanjega zraka** (Ur. l. RS, št. 9/11), ki določa normative za vrednotenje kakovosti zraka spodnjih plasti atmosfere.

Legenda uporabljenih kratic zakonsko predpisanih koncentracij v poročilu:

kratica	pomen
MVU	urna mejna vrednost
MVD	dnevna mejna vrednost
AV	alarmna vrednost
OV	opozorilna vrednost
VZL	ciljna vrednost za varovanje zdravja ljudi
AOT40	parameter izražen v $(\mu\text{g}/\text{m}^3)\cdot\text{h}$, izračunan za določeno obdobje kot vsota razlik med urnimi koncentracijami, ki presegajo $80 \mu\text{g}/\text{m}^3$ in so izmerjene med 8. in 20. uro ter vrednostjo $80 \mu\text{g}/\text{m}^3$ urnih koncentracij

Predpisane mejne vrednosti za posamezne snovi v zraku so:

Mejne in alarmne vrednosti ter kritične vrednosti za varstvo rastlin za žveplov dioksid:

časovni interval povprečenja	mejna vrednost ($\mu\text{g}/\text{m}^3$)	alarmna vrednost ($\mu\text{g}/\text{m}^3$)
1 ura	350 (ne sme biti presežena več kot 24-krat v koledarskem letu)	-
3-urni interval	-	500
1 dan	125 (ne sme biti presežena več kot 3-krat v koledarskem letu)	-
časovni interval povprečenja	kritična vrednost ($\mu\text{g}/\text{m}^3$)	sprejemljivo preseganje ($\mu\text{g}/\text{m}^3$)
zimski čas od 1. oktobra do 31. marca	20	-
koledarsko leto	20	-

Mejne in alarmne vrednosti za dušikov dioksid ter kritična vrednost za varstvo rastlin za dušikove okside:

časovni interval povprečenja	mejna vrednost ($\mu\text{g}/\text{m}^3$)	alarmna vrednost ($\mu\text{g}/\text{m}^3$)
1 ura	200 (velja za NO_2) (ne sme biti presežena več kot 18-krat v koledarskem letu)	-
3-urni interval	-	400 (velja za NO_2)
koledarsko leto	40 (velja za NO_2)	-
časovni interval povprečenja	kritična vrednost ($\mu\text{g}/\text{m}^3$)	sprejemljivo preseganje ($\mu\text{g}/\text{m}^3$)
koledarsko leto	30 (velja za NO_x)	-

Opomba: Od leta 2010, vključno z njim, za dušikov dioksid ni sprejemljivega preseganja

Mejne vrednosti za delce PM₁₀:

časovni interval povprečenja	mejna vrednost ($\mu\text{g}/\text{m}^3$)	sprejemljivo preseganje ($\mu\text{g}/\text{m}^3$)*
1 dan	50 (ne sme biti presežena več kot 35-krat v koledarskem letu)	25
koledarsko leto	40	10

* - Za izvajanje drugega odstavka 17. člena Uredbe o kakovosti zunanje zraka

Mejne vrednosti za benzen:

časovni interval povprečenja	mejna vrednost ($\mu\text{g}/\text{m}^3$)
koledarsko leto	5

Področje varstva pred hrupom v okolju urejata Uredba o ocenjevanju in urejanju hrupa v okolju (Uradni list RS, št. 121/04) in Uredba o mejnih vrednostih kazalcev hrupa v okolju (Uradni list RS, št. 105/05 s spremembami). Slednja tudi določa:

Mejne vrednosti kazalcev hrupa L_{noč} in L_{dvn} za posamezna območja varstva pred hrupom:

območje varstva pred hrupom	mejna vrednost kazalca hrupa L _{noč} (dBA)	mejna vrednost kazalca hrupa L _{dvn} (dBA)
IV. območje	65	75
III. območje	50	60
II. območje	45	55
I. območje	40	50

Kritične vrednosti kazalcev hrupa L_{noč} in L_{dvn} za posamezna območja varstva pred hrupom:

območje varstva pred hrupom	kritična vrednost kazalca hrupa L _{noč} (dBA)	kritična vrednost kazalca hrupa L _{dvn} (dBA)
IV. območje	80	80
III. območje	59	69
II. območje	53	63
I. območje	47	57

1.2 METEOROLOGIJA

1.2.1. ZAKONSKE OSNOVE

V letu 2006 je bil sprejet Zakon o meteorološki dejavnosti (ZMetD) (Ur.l. RS, št. 49/06), ki ureja opravljanje meteorološke dejavnosti, državno mrežo meteoroloških postaj, pogoje za registracijo meteorološke postaje, uporabo meteoroloških podatkov in druge, z meteorološko dejavnostjo povezane zadeve. Zakon obravnava tudi opravljanje meteorološke dejavnosti na avtomatskih meteoroloških postajah, na katerih elektronske naprave samodejno merijo, shranjujejo in pošiljajo podatke meteorološkega opazovanja v zbirke podatkov, kakršne so tudi v Okoljskem merilnem sistemu Mestne občine Ljubljana.

1.2.2. MERILNA MREŽA, LOKACIJE MERILNIH MEST IN OPREMA

Meteorološke meritve se v Okoljskem merilnem sistemu Mestne občine Ljubljana izvajajo skupaj z meritvami kakovosti zraka. Merilni sistem upravlja osebje Elektroinštituta Milan Vidmar, Hajdrihova ulica 2, Ljubljana. Postopke za izvajanje meritev in QA/QC postopke je prav tako predpisal Elektroinštitut Milan Vidmar, ki izdeluje tudi končno obdelavo rezultatov meritev in potrди njihovo veljavnost.

Koordinate meteorološke merilne postaje:

Merilna postaja	Nadmorska višina	GKKY	GKKX
Okoljski merilni sistem Mestne občine Ljubljana	299 m	461919	101581

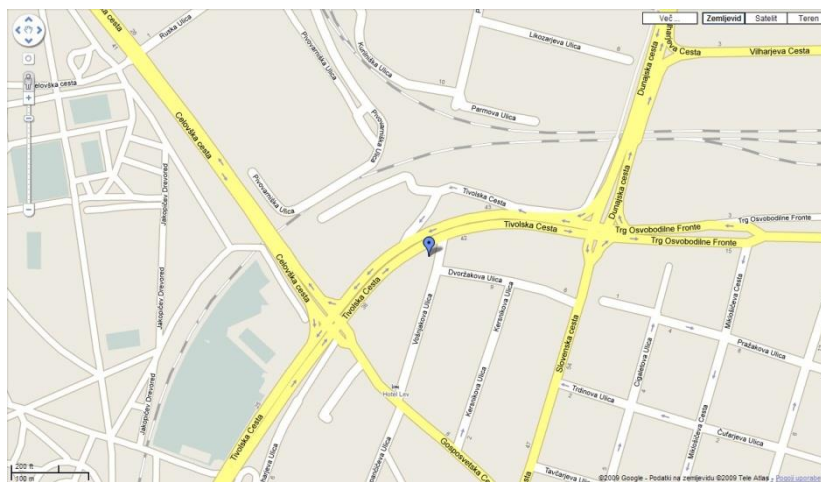

Slika: Lokacija OMS MOL. Vir: Google Maps (maps.google.com)

Meritve meteoroloških parametrov se izvajajo po naslednjih merilnih principih:

- Merjenje temperature zraka je izvedeno z aspiriranim dajalnikom temperature s termolinearnim termistorskim vezjem.
- Merjenje relativne vlažnosti zraka je izvedeno s kapacitivnim dajalnikom, ki s pomočjo elektronskega vezja linearizira in ojača spremembe vlage v zraku ter jih pretvori v ustrezen analogen električni izhodni signal.

1.2.3. NABOR MERITEV, SKLADNOST MERILNE TEHNIKE IN KAKOVOST MERITEV

Nabor merjenih parametrov meteoroloških meritev v avtomatski merilni postaji:

Naziv postaje	Meteorološki parametri		
	Temperatura zraka	Smer in hitrost vetra	Relativna vlaga
Okoljski merilni sistem Mestne občine Ljubljana	✓	-	✓

Ustreznost meritev kakovosti zunanjega zraka se potrjuje s sprotnim nadzorom stanja merilne opreme in uporabnostjo merilnih rezultatov. Zagotavljanje kakovosti rezultatov je skladno z Zakonom o meteorološki dejavnosti (ZMetD) (Ur.l. RS, št. 49/06).

1.3 PREGLED GLAVNIH DOGODKOV V OMS V LETU 2014

JANUAR 2014:

Okoljski merilni sistem je bil redno vzdrževan. Merilniki SO₂, NO/NO₂/NO_x, PM₁₀ in BTX ter meteorološki merilniki so bili stalno pod strokovnim nadzorom. Dne 9.1. je bil na postaji montiran merilnik delcev Leckel SEQ 47/50. Vzpostavljene so bile meritve delcev PM_{2,5}. S podjetjem Aerosol d.o.o. smo sodelovali pri vzpostavitvi nove merilne kampanje črnega ogljika. Na postaji OMS je zabeleženih 5 posegov.

FEBRUAR 2014:

Okoljski merilni sistem je bil redno vzdrževan. Merilniki SO₂, NO/NO₂/NO_x, PM₁₀ in BTX ter meteorološki merilniki so bili stalno pod strokovnim nadzorom. Dne 2.2. je prišlo do izpada FID stikala in prekinjenega električnega napajanja. Meritve v postaji OMS so bile ponovno vzpostavljene 3.2.. S podjetjem Aerosol smo sodelovali pri vzdrževanju merilnika črnega ogljika. Merilnik delcev Leckel SEQ 47/50 deluje brez posebnosti. Na postaji OMS so zabeleženi 4-je posegi.

MAREC 2014:

Okoljski merilni sistem je bil redno vzdrževan. Merilniki SO₂, NO/NO₂/NO_x, PM₁₀ in BTX ter meteorološki merilniki so bili stalno pod strokovnim nadzorom. Z merilnikom Leckel SEQ 47/50 so se redno izvajale meritve delcev PM_{2,5}. V začetku meseca 6.3. je prišlo do izpada delovanja klimatske naprave, nekaj izmerjenih vrednosti delcev PM₁₀ je bilo izločeno zaradi previsoke temperature v merilniku. Dne 18.3. je varovanje prevzelo podjetje Valina varovanje. Preprogramirana je bila alarmna postaja in zamenjana SIM kartica za prenos podatkov alarmne postaje. Konec meseca je bil izveden servis črpalke merilnika NO/NO₂/NO_x, vendar ni doseženo izboljšano delovanje. Potrebna je zamenjava membrane. Enkrat je prišlo do izpada prenosa podatkov. Na postaji OMS je zabeleženo 7 posegov.

APRIL 2014:

Okoljski merilni sistem je bil redno vzdrževan. Merilniki SO₂, NO/NO₂/NO_x, PM₁₀ in BTX ter meteorološki merilniki so bili stalno pod strokovnim nadzorom. Z merilnikom Leckel SEQ 47/50 so se redno izvajale meritve delcev PM_{2,5}. V mesecu aprilu ni bilo posebnosti. Na postaji OMS so zabeleženi 3-je posegi.

MAJ 2014:

Okoljski merilni sistem je bil redno vzdrževan. Merilniki SO₂, NO/NO₂/NO_x, PM₁₀ in BTX ter meteorološki merilniki so bili stalno pod strokovnim nadzorom. Z merilnikom Leckel SEQ 47/50 so se redno izvajale meritve delcev PM_{2,5}. Dne 12.5. je zaradi nevihte prišlo do izpada FID stikala in izpada meritev. MLE je izvedel servis merilnika NO/NO₂/NO_x, ugotovljeno je bilo nepravilno delovanje senzorja tlaka v merilniku. Dvakrat je prišlo do izpada prenosa podatkov. Na postaji OMS je zabeleženo 6 posegov.

JUNIJ 2014:

Okoljski merilni sistem je bil redno vzdrževan. Merilniki SO₂, NO/NO₂/NO_x, PM₁₀ in BTX ter meteorološki merilniki so bili stalno pod strokovnim nadzorom. Z merilnikom Leckel SEQ 47/50 so se redno izvajale meritve delcev. V začetku meseca 2.6. je prišlo do okvare merilnika delcev TEOM. Ugotovljena je okvara napajanja masnega pretvornika. Na merilniku delcev Leckel SEQ 47/50 je bila merilna glava PM_{2,5} zamenjana z glavo PM₁₀. Merilnik delcev TEOM je bil popravljen in dne 6.6. so bile z njim ponovno vzpostavljene meritve delcev PM₁₀. Izvedena je bila tudi nastavitve tlačnega senzorja merilnika NO/NO₂/NO_x glede na zunanji tlak. V postaji smo gostili sodelavca MOL v kroženju. Enkrat je prišlo do izpada prenosa podatkov. Na postaji OMS je zabeleženo 6 posegov.

JULIJ 2014:

Okoljski merilni sistem je bil redno vzdrževan. Merilniki SO₂, NO/NO₂/NO_x, PM₁₀ in BTX ter meteorološki merilniki so bili stalno pod strokovnim nadzorom. Z merilnikom Leckel SEQ 47/50 so se redno izvajale

meritve delcev PM₁₀. Dne 7.7. je ponovno prišlo do okvare merilnika delcev TEOM. Sušilnik FDMS sistema občasno dovolj ne osuši vzorca zraka. Predlagana je zamenjava sušilca zraka. Za dokončanje rednega servisa je bil 21.7. demontiran merilnik NO_x Thermo 42i. Potrebna je bila še odprava netesnosti in notranje čiščenje merilnika. Dne 22.7 je bil merilnik ponovno montiran in vzpostavljene meritve. Na postaji OMS je zabeleženo 5 posegov.

AVGUST 2014:

Okoljski merilni sistem je bil redno vzdrževan. Merilniki SO₂, NO/NO₂/NO_x, PM₁₀ in BTX ter meteorološki merilniki so bili stalno pod strokovnim nadzorom. Z merilnikom Leckel SEQ 47/50 so se redno izvajale meritve delcev PM₁₀. Z Andrejem Piltavrom smo se sestali v zvezi z izvajanjem pogodbenih obveznosti in izvedbo dvomesečnih meritev kakovosti zraka na ploščadi pri Drami ob Tednu brez avtomobila 2014. Enkrat je prišlo do izpada prenosa podatkov. Dne 20.8. je v večernih urah zaradi nevihte prišlo do izpada FID stikala. Posledično do vzpostavitve napetostnega stanja 22.8. manjka nekaj meritev vseh parametrov. Na postaji OMS je zabeleženo 6 posegov.

SEPTEMBER 2014:

Okoljski merilni sistem je bil redno vzdrževan. Merilniki SO₂, NO/NO₂/NO_x, PM₁₀ in BTX ter meteorološki merilniki so bili stalno pod strokovnim nadzorom. Z merilnikom Leckel SEQ 47/50 so se redno izvajale meritve delcev z merilno glavo PM₁₀. Dne 15.9. smo z mobilnim laboratorijem v sklopu akcije Evropski teden mobilnosti 2014 vzpostavili dvomesečne meritve kakovosti zraka na ploščadi pred gledališčem Drama in dne 18.9. izvedli dan odprtih vrat postaje OMS. Enkrat je prišlo do izpada prenosa podatkov. Sušilnik FDMS sistema občasno dovolj ne osuši vzorca zraka. Predlagana je zamenjava sušilca zraka. Na postaji OMS je zaradi programske napake enkrat prišlo do prekinitve meritev merilnika BTX in enkrat do prekinitve meritev merilnika hrupa, enkrat je bil prekinjen tudi prenos podatkov. Napake so bile odpravljene v najkrajšem možnem času. Skupaj je v tem mesecu na postaji zabeleženo 6 posegov.

OKTOBER 2014:

Okoljski merilni sistem je bil redno vzdrževan. Merilniki SO₂, NO/NO₂/NO_x, PM₁₀ in BTX ter meteorološki merilniki so bili stalno pod strokovnim nadzorom. Z merilnikom Leckel SEQ 47/50 so se redno izvajale meritve delcev z merilno glavo PM₁₀. Sušilnik FDMS sistema občasno dovolj ne osuši vzorca zraka. Predlagana je zamenjava sušilca zraka. Na ploščadi pred gledališčem Drama so se z mobilnim laboratorijem nadaljevale dvomesečne meritve kakovosti zraka. Na postaji OMS je zaradi programske napake enkrat prišlo do prekinitve meritev merilnika BTX, enkrat je bil prekinjen tudi prenos podatkov. Napake so bile odpravljene v najkrajšem možnem času. Na postaji OMS so zabeleženi 4-je posegi.

NOVEMBER 2014:

Okoljski merilni sistem je bil redno vzdrževan. Merilniki SO₂, NO/NO₂/NO_x, PM₁₀ in BTX ter meteorološki merilniki so bili stalno pod strokovnim nadzorom. Z merilnikom Leckel SEQ 47/50 so se redno izvajale meritve delcev z merilno glavo PM₁₀. Z Andrejem Piltavrom smo se sestali v zvezi z snemanjem prispevka za oddajo Svet na Kanalu A. Težave z sušilnikom sistema FDMS zaradi nižjih zunanjih temperatur niso bile več prisotne. Na ploščadi pred gledališčem Drama so se 28.11. zaključile dvomesečne meritve kakovosti zraka. Na postaji OMS je dvakrat prišlo do prekinitve prenosa podatkov. Skupaj so v tem mesecu na tej postaji zabeleženi 4-je posegi.

DECEMBER 2014:

Okoljski merilni sistem je bil redno vzdrževan. Merilniki SO₂, NO/NO₂/NO_x, PM₁₀ in BTX ter meteorološki merilniki so bili stalno pod strokovnim nadzorom. Z merilnikom Leckel SEQ 47/50 so se redno izvajale meritve delcev z merilno glavo PM₁₀. Dne 13.12. je prišlo do okvare akvizicijskega računalnika, zato ni zabeleženo nekaj terminov izmerjenih vrednosti. Enkrat je zaradi programske napake prišlo do prekinitve meritev merilnika BTX. Napake so bile odpravljene v najkrajšem možnem času. Na postaji OMS je šestkrat prišlo do prekinitve prenosa podatkov, skupaj je zabeleženo 8 posegov.

1.4 REZULTATI MERITEV GLEDE NA ZAKONSKA DOLOČILA IN DRUGA PRIPOROČILA

Merilno mesto: Križišče Tivolske ceste in Vošnjakove ulice
Čas meritev: 1. januar – 31. december 2014

Merilno mesto ob križišču Tivolske ceste in Vošnjakove ulice je opredeljeno kot prometna postaja onesnaženosti zraka mesta Ljubljane. V neposredni bližini je močno obremenjena prometnica Tivolska cesta. Na drugi strani Tivolske ceste sta severno od merilnega mesta priključka gorenjske in primorske železniške proge na glavno železniško postajo, nekoliko bolj severozahodno pa je Pivovarna Union. Drugih večjih lokalnih virov onesnaževanja ni, so le posamezna individualna kurišča, v večini pa se uporablja daljinsko ogrevanje.

V letu 2014 je bilo na lokaciji križišča Tivolske ceste in Vošnjakove ulice izmerjeno več kot 90% pravih rezultatov urnih koncentracij SO_2 v zraku, zato se rezultati meritev obravnavajo kot uradni podatki meritev SO_2 , monitoringa kakovosti zunanjega zraka MO Ljubljana. Urna mejna vrednost ($350 \mu\text{g}/\text{m}^3$) in dnevna mejna vrednost SO_2 ($125 \mu\text{g}/\text{m}^3$) nista bili preseženi. Maksimalna urna koncentracija SO_2 je znašala $28 \mu\text{g}/\text{m}^3$, maksimalna dnevna koncentracija $11 \mu\text{g}/\text{m}^3$. Srednja letna koncentracija je znašala $2 \mu\text{g}/\text{m}^3$. Srednja zimska koncentracija je znašala $2 \mu\text{g}/\text{m}^3$. Koncentraciji nista presegli kritične vrednosti SO_2 za varstvo rastlin. Vrednost indeksa kakovosti zraka (CAQI) za ta parameter je zelo nizek. Onesnaženje v kurilni sezoni je pričakovano nekoliko višje kot izven kurilne sezone. Največje je sredi dneva med delovniki.

V letu 2014 je bilo na lokaciji križišča Tivolske ceste in Vošnjakove ulice izmerjeno več kot 90% pravih rezultatov urnih koncentracij NO_2 v zraku, zato se rezultati meritev obravnavajo kot uradni podatki meritev NO_2 monitoringa kakovosti zunanjega zraka MO Ljubljana. Urna mejna vrednost ($200 \mu\text{g}/\text{m}^3$) in alarmna mejna vrednost (koncentracije 3-eh zaporednih ur nad $400 \mu\text{g}/\text{m}^3$) NO_2 nista bili preseženi. Maksimalna urna koncentracija NO_2 je znašala $155 \mu\text{g}/\text{m}^3$, maksimalna dnevna koncentracija $80 \mu\text{g}/\text{m}^3$. Srednja letna koncentracija je znašala $40 \mu\text{g}/\text{m}^3$ in ni presegla letno mejno vrednost za NO_2 ($40 \mu\text{g}/\text{m}^3$). Srednja letna koncentracija NO_x je znašala $75 \mu\text{g}/\text{m}^3$ in je presegla kritično vrednost NO_x za varstvo rastlin, ki pa v urbanem okolju ni relevantna. Vrednost indeksa kakovosti zraka (CAQI) za ta parameter je srednji. Najvišje koncentracije NO_2 so izmerjene v kurilni sezoni v večernem času med delovnim tednom, koncentracije NO_x pa v istem obdobju med jutranjo prometno konico. Manjše onesnaženje je možno doseči z zmanjšanjem gostote motornega prometa.

V letu 2014 je bilo na lokaciji križišča Tivolske ceste in Vošnjakove ulice izmerjeno več kot 90 % pravih rezultatov urnih koncentracij benzena v zraku, zato se rezultati obravnavajo kot uradni podatki meritev benzena monitoringa kakovosti zunanjega zraka MO Ljubljana. Letna mejna vrednost ($5 \mu\text{g}/\text{m}^3$) ni bila presežena. Maksimalna urna koncentracija benzena je znašala $54 \mu\text{g}/\text{m}^3$, maksimalna dnevna koncentracija $8 \mu\text{g}/\text{m}^3$. Srednja letna koncentracija je znašala $3 \mu\text{g}/\text{m}^3$. Najvišje koncentracije so izmerjene med kurilno sezono v večernem času ob delovnikih.

V letu 2014 je bilo na lokaciji križišča Tivolske ceste in Vošnjakove ulice izmerjeno 98 % pravih rezultatov urnih vrednosti toluena. Maksimalna urna koncentracija toluena je znašala $599 \mu\text{g}/\text{m}^3$, maksimalna dnevna koncentracija $47 \mu\text{g}/\text{m}^3$. Srednja letna koncentracija je znašala $5 \mu\text{g}/\text{m}^3$. V zakonodaji ni predpisanih mejnih vrednosti za ta parameter. Najvišje koncentracije so izmerjene izven kurilne sezone v zgodnjih jutranjih urah med delovniki.

V letu 2014 je bilo na lokaciji križišča Tivolske ceste in Vošnjakove ulice izmerjeno 98 % pravih rezultatov urnih vrednosti paraksilena. Maksimalna urna koncentracija paraksilena je znašala $360 \mu\text{g}/\text{m}^3$, maksimalna dnevna koncentracija $23 \mu\text{g}/\text{m}^3$. Srednja letna koncentracija je znašala $4 \mu\text{g}/\text{m}^3$. V zakonodaji ni predpisanih mejnih vrednosti za ta parameter. Najvišje koncentracije so izmerjene v kurilni sezoni v večernem času med delovniki.

V letu 2014 je bilo na lokaciji križišča Tivolske ceste in Vošnjakove ulice izmerjeno 98 % pravih rezultatov urnih vrednosti etilbenzena. Maksimalna urna koncentracija etilbenzena je znašala $12 \mu\text{g}/\text{m}^3$, maksimalna dnevna koncentracija $2 \mu\text{g}/\text{m}^3$. Srednja letna koncentracija je znašala $0 \mu\text{g}/\text{m}^3$. V zakonodaji ni predpisanih mejnih vrednosti za ta parameter. Najvišje koncentracije so izmerjene v kurilni sezoni v večernem času med delovniki.

V letu 2014 je bilo na lokaciji križišča Tivolske ceste in Vošnjakove ulice izmerjeno 98 % pravih rezultatov urnih vrednosti ortoksilena. Maksimalna urna koncentracija ortoksilena je znašala $28 \mu\text{g}/\text{m}^3$, maksimalna dnevna koncentracija $3 \mu\text{g}/\text{m}^3$. Srednja letna koncentracija je znašala $0 \mu\text{g}/\text{m}^3$. V zakonodaji ni predpisanih mejnih vrednosti za ta parameter. Najvišje koncentracije so izmerjene v kurilni sezoni v večernem času med delovniki.

V letu 2014 je bilo na lokaciji križišča Tivolske ceste in Vošnjakove ulice izmerjeno več kot 90 % pravih rezultatov urnih koncentracij delcev PM_{10} v zraku, zato se rezultati meritev obravnavajo kot uradni podatki meritev delcev PM_{10} monitoringa kakovosti zunanjega zraka MO Ljubljana. Dnevna mejna vrednost ($50 \mu\text{g}/\text{m}^3$) je bila 55-krat presežena. Maksimalna urna koncentracija delcev PM_{10} je znašala $200 \mu\text{g}/\text{m}^3$, maksimalna dnevna koncentracija $130 \mu\text{g}/\text{m}^3$. Srednja letna koncentracija je znašala $38 \mu\text{g}/\text{m}^3$ in ni presegla letne mejne vrednosti za delce PM_{10} ($40 \mu\text{g}/\text{m}^3$). Vrednost indeksa kakovosti zraka (CAQI) za ta parameter je zelo visok. Najvišje koncentracije so izmerjene v kurilni sezoni v večernem času med delovniki. Manjše onesnaženje z delci je možno doseči z zmanjšanjem gostote motornega prometa.

V letu 2014 je bilo na lokaciji križišča Tivolske ceste in Vošnjakove ulice izmerjeno 99 % pravih rezultatov urnih vrednosti nivoja hrupa. Mejna vrednost kazalca hrupa L_{dvn} je bila v merjenem obdobju presežena 363-krat, kritična vrednost kazalca hrupa L_{dvn} je bila presežena 18-krat. Mejna vrednost kazalca hrupa $L_{\text{noč}}$ je bila presežena 365-krat, kritična vrednost kazalca hrupa $L_{\text{noč}}$ je bila presežena 181-krat. Izmerjene vrednosti in število prekoračitev so informativnega značaja, ker iz objektivnih razlogov niso upoštevane vse zakonsko predpisane zahteve. Najvišje ravni hrupa so izmerjene v obeh sezonah v dopoldanskem času in zgodnje popoldanskem času med delovnim tednom. Znižanje nivoja hrupa je možno z zmanjšanjem gostote motornega prometa.



2. REZULTATI MERITEV

2.1 MERITVE KAKOVOSTI ZRAKA

Pregled preseženih vrednosti: SO₂ do januar 2014

		nad MVU	AV	nad MVD	podatkov
postaja	meritve od	urne v.	3 urne v.	dnevne v.	%
Tivolska - Vošnjakova	01.01.2014	0	0	0	98

Pregled preseženih vrednosti: NO₂ do januar 2014

		nad MVU	AV	nad MVD	podatkov
postaja	meritve od	urne v.	3 urne v.	dnevne v.	%
Tivolska - Vošnjakova	01.01.2014	0	0	-	98

Pregled preseženih vrednosti: delci PM₁₀ do januar 2014

		nad MVU	AV	nad MVD	podatkov
postaja	meritve od	urne v.	3 urne v.	dnevne v.	%
Tivolska - Vošnjakova	01.01.2014	-	-	55	95

Pregled srednjih koncentracij: SO₂ (µg/m³) za leto 2014 in pretekla leta

postaja	2012	2013	2014
Tivolska - Vošnjakova	3	2	2

Pregled srednjih koncentracij: NO₂ (µg/m³) za leto 2014 in pretekla leta

postaja	2012	2013	2014
Tivolska - Vošnjakova	52	43	40

Pregled srednjih koncentracij: NO_x (µg/m³) za leto 2014 in pretekla leta

postaja	2012	2013	2014
Tivolska - Vošnjakova	96	84	75

Pregled srednjih koncentracij: delci PM₁₀ (µg/m³) za leto 2014 in pretekla leta

postaja	2012	2013	2014
Tivolska - Vošnjakova	45	41	38

Pregled srednjih koncentracij: benzen (µg/m³) za leto 2014 in pretekla leta

postaja	2012	2013	2014
Tivolska - Vošnjakova	3	2	3

Pregled srednjih koncentracij: toluen (µg/m³) za leto 2014 in pretekla leta

postaja	2012	2013	2014
Tivolska - Vošnjakova	4	3	5

Pregled srednjih koncentracij: M & P ksilen ($\mu\text{g}/\text{m}^3$) za leto 2014 in pretekla leta

postaja	2012	2013	2014
Tivolska - Vošnjakova	3	2	4

Pregled srednjih koncentracij: etilbenzen ($\mu\text{g}/\text{m}^3$) za leto 2014 in pretekla leta

postaja	2012	2013	2014
Tivolska - Vošnjakova	0	0	0

Pregled srednjih koncentracij: O-ksilen ($\mu\text{g}/\text{m}^3$) za leto 2014 in pretekla leta

postaja	2012	2013	2014
Tivolska - Vošnjakova	0	0	0

2.1.1 Pregled koncentracij v zraku: SO₂ – Tivolska - Vošnjakova

Lokacija meritev: OMS - MOL
 Postaja: Tivolska - Vošnjakova
 Obdobje meritev: 01.01.2014 do 01.01.2015

Razpoložljivih urnih podatkov:	8405	98%
Maksimalna urna koncentracija:	28 µg/m ³	26.11.2014 19:00:00
Maksimalna dnevna koncentracija:	11 µg/m ³	26.11.2014
Minimalna dnevna koncentracija:	0 µg/m ³	13.02.2014
Srednja koncentracija v obdobju:	2 µg/m ³	
Srednja konc. v zimskem času (1.10.13 - 1.4.14):	2 µg/m ³	
Število primerov urne koncentracije		
- nad MVU 350 µg/m ³ :	0	
Število primerov dnevne koncentracije		
- nad MVD 125 µg/m ³ :	0	
- nad vrednostjo 75 µg/m ³ :	0	
- nad vrednostjo 50 µg/m ³ :	0	
Št. intervalov 3 zaporednih ur nad AV 500 µg/m ³ :	0	
Percentilna vrednost		
- 99.7 p.v. - urnih koncentracij:	12 µg/m ³	
- 99.2 p.v. - dnevni koncentracij:	7 µg/m ³	

Razredi porazdelitve	Čas. interval - 30 min		Čas. interval - URA		Čas. interval - DAN	
	št. primerov	delež - %	št. primerov	delež - %	št. primerov	delež - %
0.0 do 20.0 µg/m ³	17057	100	8402	100	356	100
20.0 do 40.0 µg/m ³	8	0	3	0	0	0
40.0 do 60.0 µg/m ³	0	0	0	0	0	0
60.0 do 80.0 µg/m ³	0	0	0	0	0	0
80.0 do 100.0 µg/m ³	0	0	0	0	0	0
100.0 do 125.0 µg/m ³	0	0	0	0	0	0
125.0 do 140.0 µg/m ³	0	0	0	0	0	0
140.0 do 160.0 µg/m ³	0	0	0	0	0	0
160.0 do 180.0 µg/m ³	0	0	0	0	0	0
180.0 do 200.0 µg/m ³	0	0	0	0	0	0
200.0 do 250.0 µg/m ³	0	0	0	0	0	0
250.0 do 300.0 µg/m ³	0	0	0	0	0	0
300.0 do 350.0 µg/m ³	0	0	0	0	0	0
350.0 do 400.0 µg/m ³	0	0	0	0	0	0
400.0 do 440.0 µg/m ³	0	0	0	0	0	0
440.0 do 500.0 µg/m ³	0	0	0	0	0	0
500.0 do 600.0 µg/m ³	0	0	0	0	0	0
600.0 do 700.0 µg/m ³	0	0	0	0	0	0
700.0 do 9999.0 µg/m ³	0	0	0	0	0	0
Skupaj	17065	100	8405	100	356	100

DNEVNE KONCENTRACIJE - SO₂

Mestna občina Ljubljana (Tivolska - Vošnjakova)

01.01.2014 do 01.01.2015

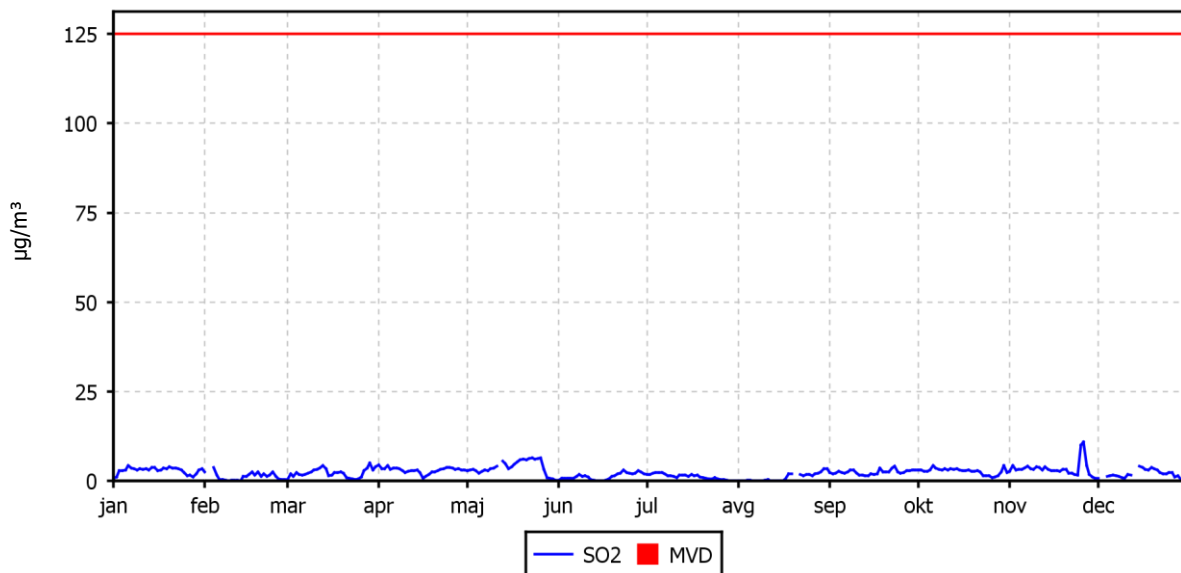

KONCENTRACIJE - SO₂

Mestna občina Ljubljana (Tivolska - Vošnjakova)

01.01.2014 do 01.01.2015

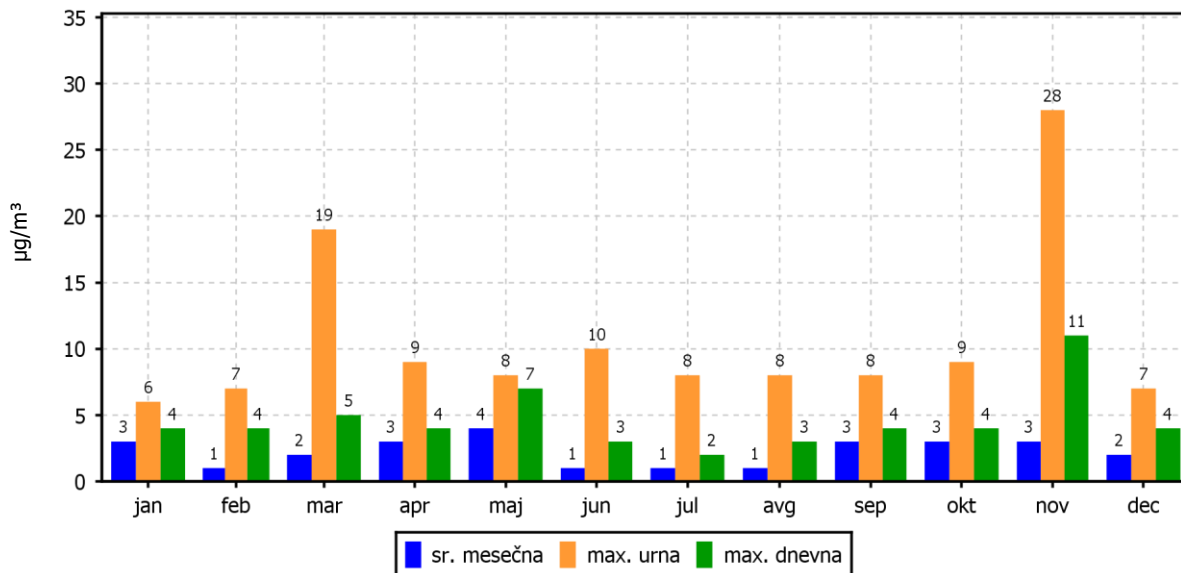

2.1.2 Pregled koncentracij v zraku: NO₂ – Tivolska - Vošnjakova

Lokacija meritev: OMS - MOL
 Postaja: Tivolska - Vošnjakova
 Obdobje meritev: 01.01.2014 do 01.01.2015

Razpoložljivih urnih podatkov:	8467	98%
Maksimalna urna koncentracija:	155 µg/m ³	12.03.2014 19:00:00
Maksimalna dnevna koncentracija:	80 µg/m ³	12.12.2014
Minimalna dnevna koncentracija:	16 µg/m ³	15.06.2014
Srednja koncentracija v obdobju:	40 µg/m ³	
Število primerov urne koncentracije		
- nad MVU 200 µg/m ³ :	0	
Število primerov dnevne koncentracije		
- nad vrednostjo 100 µg/m ³ :	0	
- nad vrednostjo 140 µg/m ³ :	0	
Št. intervalov 3 zaporednih ur nad AV 400 µg/m ³ :	0	
Percentilna vrednost		
- 98 p.v. - urnih koncentracij:	83 µg/m ³	
- 99.8 p.v. - dnevnih koncentracij:	76 µg/m ³	

Razredi porazdelitve	Čas. interval - 30 min		Čas. interval - URA		Čas. interval - DAN	
	št. primerov	delež - %	št. primerov	delež - %	št. primerov	delež - %
0.0 do 20.0 µg/m ³	2073	12	976	12	3	1
20.0 do 40.0 µg/m ³	7480	44	3721	44	182	52
40.0 do 60.0 µg/m ³	5327	31	2721	32	155	44
60.0 do 80.0 µg/m ³	1703	10	840	10	13	4
80.0 do 100.0 µg/m ³	375	2	165	2	0	0
100.0 do 120.0 µg/m ³	111	1	36	0	0	0
120.0 do 140.0 µg/m ³	13	0	6	0	0	0
140.0 do 150.0 µg/m ³	6	0	1	0	0	0
150.0 do 160.0 µg/m ³	0	0	1	0	0	0
160.0 do 180.0 µg/m ³	1	0	0	0	0	0
180.0 do 200.0 µg/m ³	0	0	0	0	0	0
200.0 do 220.0 µg/m ³	0	0	0	0	0	0
220.0 do 240.0 µg/m ³	0	0	0	0	0	0
240.0 do 260.0 µg/m ³	0	0	0	0	0	0
260.0 do 280.0 µg/m ³	0	0	0	0	0	0
280.0 do 300.0 µg/m ³	0	0	0	0	0	0
300.0 do 400.0 µg/m ³	0	0	0	0	0	0
400.0 do 500.0 µg/m ³	0	0	0	0	0	0
500.0 do 600.0 µg/m ³	0	0	0	0	0	0
600.0 do 9999.0 µg/m ³	0	0	0	0	0	0
Skupaj	17089	100	8467	100	353	100

DNEVNE KONCENTRACIJE - NO₂

Mestna občina Ljubljana (Tivolska - Vošnjakova)

01.01.2014 do 01.01.2015

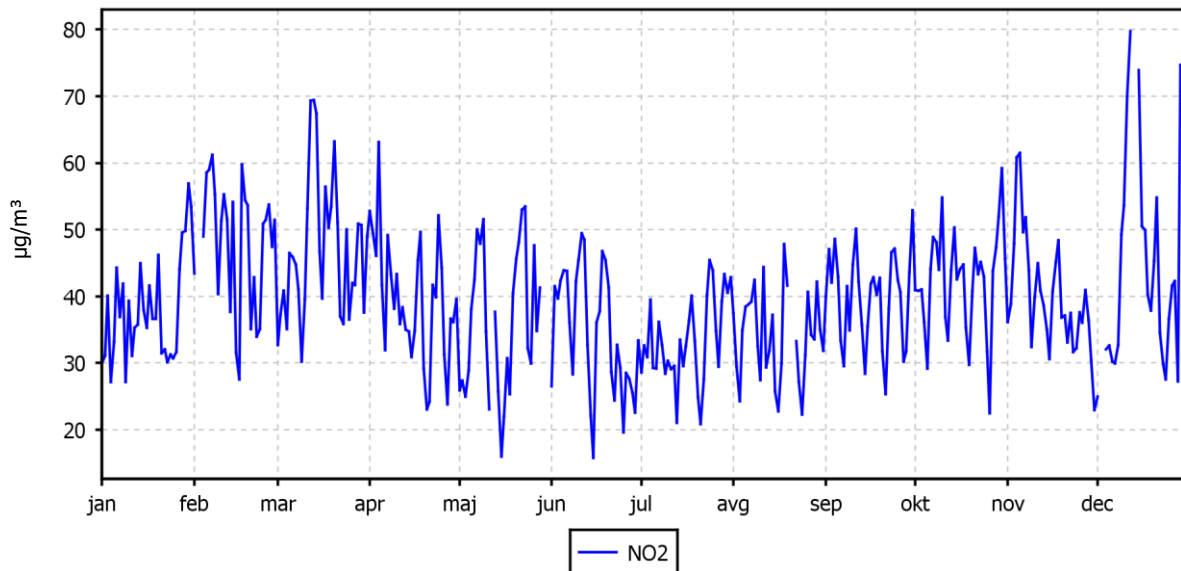

KONCENTRACIJE - NO₂

Mestna občina Ljubljana (Tivolska - Vošnjakova)

01.01.2014 do 01.01.2015

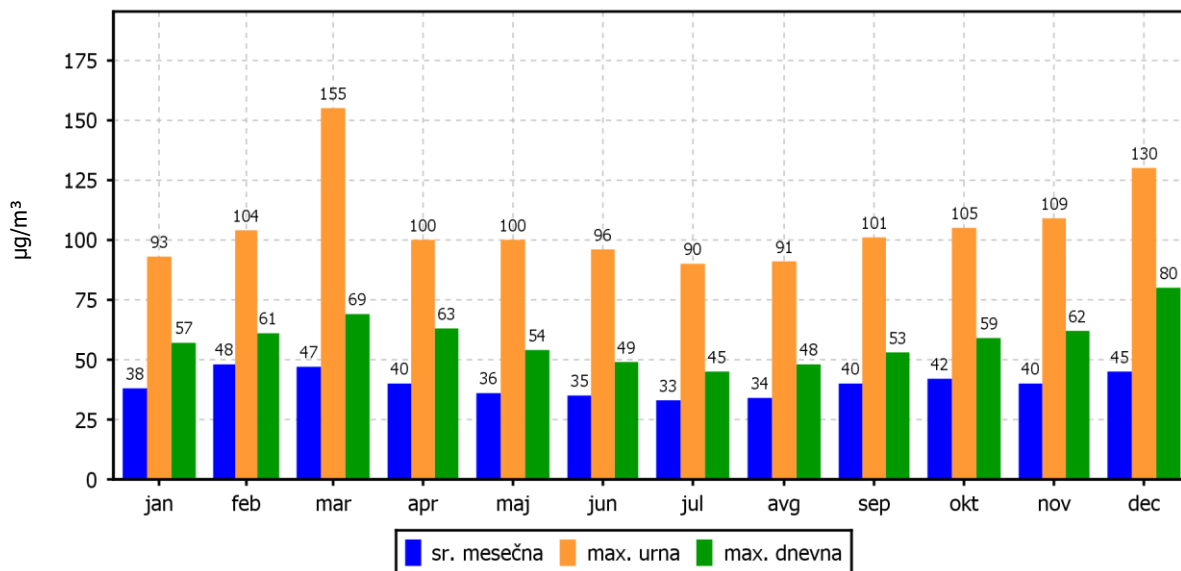

2.1.3 Pregled koncentracij v zraku: NO_x – Tivolska - Vošnjakova

Lokacija meritev: OMS - MOL
 Postaja: Tivolska - Vošnjakova
 Obdobje meritev: 01.01.2014 do 01.01.2015

Razpoložljivih urnih podatkov:	8461	97%
Maksimalna urna koncentracija:	566 µg/m ³	12.12.2014 18:00:00
Maksimalna dnevna koncentracija:	319 µg/m ³	12.12.2014
Minimalna dnevna koncentracija:	21 µg/m ³	15.06.2014
Srednja koncentracija v obdobju:	75 µg/m ³	
Srednja konc. v zimskem času (1.10.13 - 1.4.14):	94 µg/m ³	
Število primerov dnevne koncentracije		
- nad vrednostjo 100 µg/m ³ :	60	
- nad vrednostjo 140 µg/m ³ :	13	
Percentilna vrednost		
- 98 p.v. - urnih koncentracij:	217 µg/m ³	
- 99.8 p.v. - dnevni koncentracij:	281 µg/m ³	

Razredi porazdelitve	Čas. interval - URA		Čas. interval - DAN	
	št. primerov	delež - %	št. primerov	delež - %
0.0 do 20.0 µg/m ³	378	4	0	0
20.0 do 40.0 µg/m ³	1686	20	33	9
40.0 do 60.0 µg/m ³	1935	23	83	24
60.0 do 80.0 µg/m ³	1497	18	108	31
80.0 do 100.0 µg/m ³	990	12	69	20
100.0 do 120.0 µg/m ³	698	8	30	8
120.0 do 140.0 µg/m ³	473	6	17	5
140.0 do 150.0 µg/m ³	147	2	3	1
150.0 do 160.0 µg/m ³	118	1	4	1
160.0 do 180.0 µg/m ³	188	2	2	1
180.0 do 200.0 µg/m ³	121	1	2	1
200.0 do 220.0 µg/m ³	70	1	0	0
220.0 do 240.0 µg/m ³	41	0	0	0
240.0 do 260.0 µg/m ³	29	0	0	0
260.0 do 280.0 µg/m ³	20	0	1	0
280.0 do 300.0 µg/m ³	21	0	0	0
300.0 do 400.0 µg/m ³	36	0	1	0
400.0 do 500.0 µg/m ³	12	0	0	0
500.0 do 600.0 µg/m ³	1	0	0	0
600.0 do 9999.0 µg/m ³	0	0	0	0
Skupaj	8461	100	353	100

DNEVNE KONCENTRACIJE - NO_x

OMS - MOL (Tivolska - Vošnjakova)

01.01.2014 do 01.01.2015

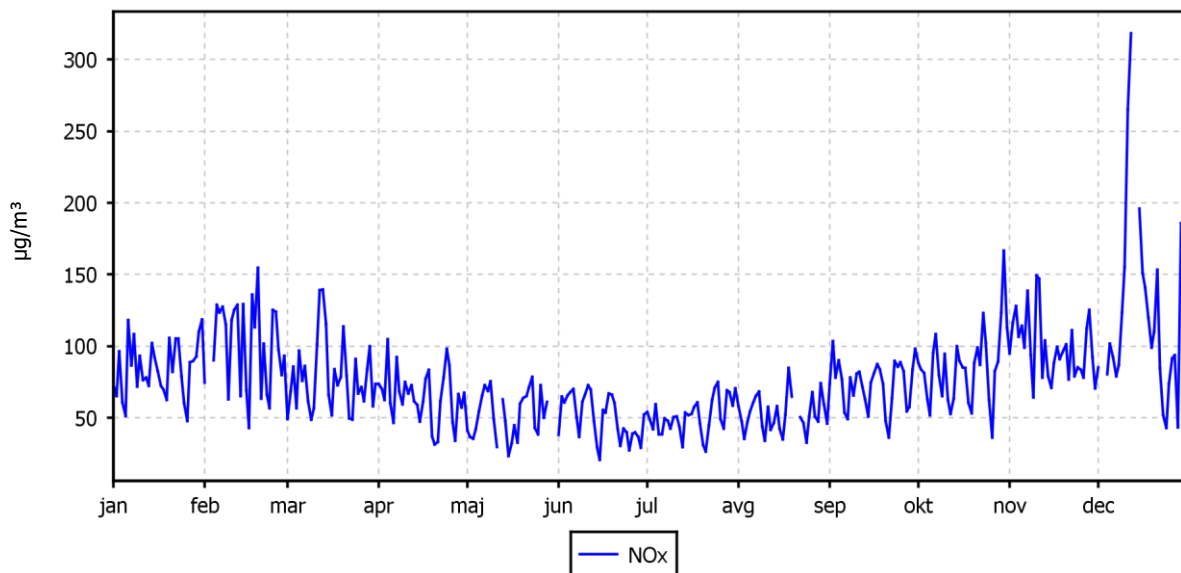

KONCENTRACIJE - NO_x

OMS - MOL (Tivolska - Vošnjakova)

01.01.2014 do 01.01.2015

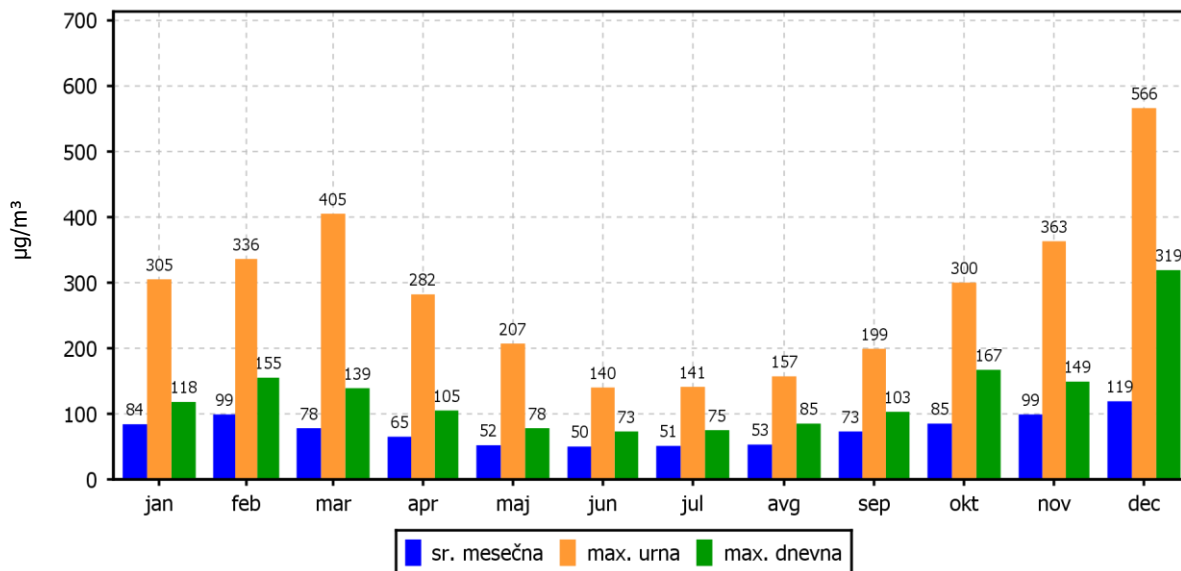

2.1.4 Pregled koncentracij v zraku: benzen – Tivolska - Vošnjakova

Lokacija meritev: OMS - MOL
 Postaja: Tivolska - Vošnjakova
 Obdobje meritev: 01.01.2014 do 01.01.2015

Razpoložljivih urnih podatkov:	8576	98%
Maksimalna urna koncentracija:	54 µg/m ³	11.12.2014 11:00:00
Maksimalna dnevna koncentracija:	8 µg/m ³	11.12.2014
Minimalna dnevna koncentracija:	1 µg/m ³	17.01.2014
Srednja koncentracija v obdobju:	3 µg/m ³	
Percentilna vrednost		
- 98 p.v. - urnih koncentracij:	5 µg/m ³	
- 50 p.v. - dnevnih koncentracij:	2 µg/m ³	

Razredi porazdelitve	Čas. interval - 30 min		Čas. interval - URA		Čas. interval - DAN	
	št. primerov	delež - %	št. primerov	delež - %	št. primerov	delež - %
0.0 do 20.0 µg/m ³	17162	100	8573	100	351	100
20.0 do 40.0 µg/m ³	3	0	2	0	0	0
40.0 do 60.0 µg/m ³	0	0	1	0	0	0
60.0 do 80.0 µg/m ³	0	0	0	0	0	0
80.0 do 100.0 µg/m ³	0	0	0	0	0	0
100.0 do 125.0 µg/m ³	1	0	0	0	0	0
125.0 do 140.0 µg/m ³	0	0	0	0	0	0
140.0 do 160.0 µg/m ³	0	0	0	0	0	0
160.0 do 180.0 µg/m ³	0	0	0	0	0	0
180.0 do 200.0 µg/m ³	0	0	0	0	0	0
200.0 do 250.0 µg/m ³	0	0	0	0	0	0
250.0 do 300.0 µg/m ³	0	0	0	0	0	0
300.0 do 350.0 µg/m ³	0	0	0	0	0	0
350.0 do 400.0 µg/m ³	0	0	0	0	0	0
400.0 do 440.0 µg/m ³	0	0	0	0	0	0
440.0 do 500.0 µg/m ³	0	0	0	0	0	0
500.0 do 600.0 µg/m ³	0	0	0	0	0	0
600.0 do 700.0 µg/m ³	0	0	0	0	0	0
700.0 do 9999.0 µg/m ³	0	0	0	0	0	0
Skupaj	17166	100	8576	100	351	100

DNEVNE KONCENTRACIJE - benzen

Mestna občina Ljubljana (Tivolska - Vošnjakova)

01.01.2014 do 01.01.2015

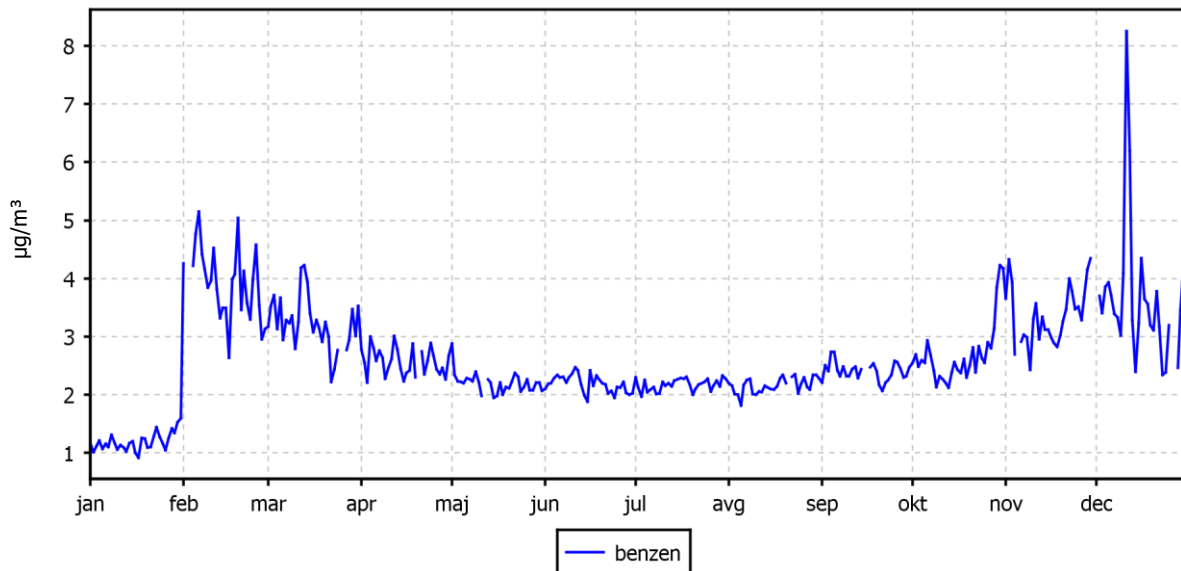

KONCENTRACIJE - benzen

Mestna občina Ljubljana (Tivolska - Vošnjakova)

01.01.2014 do 01.01.2015

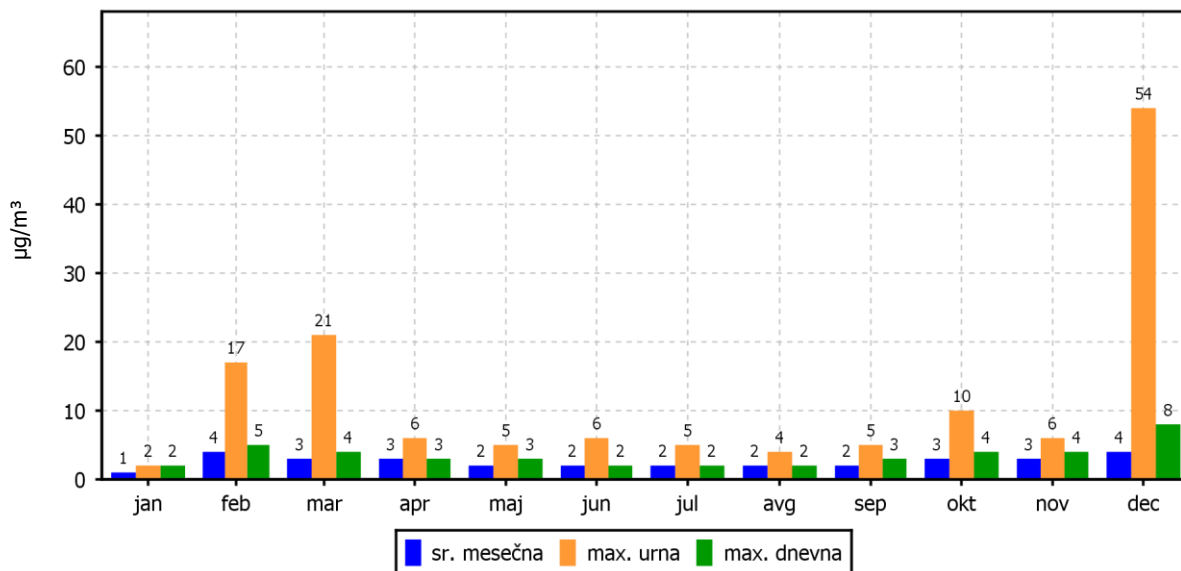

2.1.5 Pregled koncentracij v zraku: toluen – Tivolska - Vošnjakova

Lokacija meritev: OMS - MOL
 Postaja: Tivolska - Vošnjakova
 Obdobje meritev: 01.01.2014 do 01.01.2015

Razpoložljivih urnih podatkov:	8574	98%
Maksimalna urna koncentracija:	599 µg/m ³	17.07.2014 01:00:00
Maksimalna dnevna koncentracija:	47 µg/m ³	17.07.2014
Minimalna dnevna koncentracija:	1 µg/m ³	26.01.2014
Srednja koncentracija v obdobju:	5 µg/m ³	
Percentilna vrednost		
- 98 p.v. - urnih koncentracij:	13 µg/m ³	
- 50 p.v. - dnevnih koncentracij:	5 µg/m ³	

Razredi porazdelitve	Čas. interval - 30 min		Čas. interval - URA		Čas. interval - DAN	
	št. primerov	delež - %	št. primerov	delež - %	št. primerov	delež - %
0.0 do 75.0 µg/m ³	17146	100	8566	100	351	100
75.0 do 150.0 µg/m ³	11	0	5	0	0	0
150.0 do 225.0 µg/m ³	2	0	1	0	0	0
225.0 do 300.0 µg/m ³	0	0	0	0	0	0
300.0 do 350.0 µg/m ³	1	0	0	0	0	0
350.0 do 450.0 µg/m ³	0	0	0	0	0	0
450.0 do 525.0 µg/m ³	1	0	1	0	0	0
525.0 do 600.0 µg/m ³	0	0	1	0	0	0
600.0 do 675.0 µg/m ³	0	0	0	0	0	0
675.0 do 700.0 µg/m ³	0	0	0	0	0	0
700.0 do 825.0 µg/m ³	1	0	0	0	0	0
825.0 do 900.0 µg/m ³	0	0	0	0	0	0
900.0 do 1000.0 µg/m ³	2	0	0	0	0	0
1000.0 do 1250.0 µg/m ³	0	0	0	0	0	0
1250.0 do 1500.0 µg/m ³	0	0	0	0	0	0
1500.0 do 1750.0 µg/m ³	0	0	0	0	0	0
1750.0 do 2000.0 µg/m ³	0	0	0	0	0	0
2000.0 do 2500.0 µg/m ³	0	0	0	0	0	0
2500.0 do 5000.0 µg/m ³	0	0	0	0	0	0
5000.0 do 9999.0 µg/m ³	0	0	0	0	0	0
Skupaj	17164	100	8574	100	351	100

DNEVNE KONCENTRACIJE - toluen

Mestna občina Ljubljana (Tivolska - Vošnjakova)

01.01.2014 do 01.01.2015

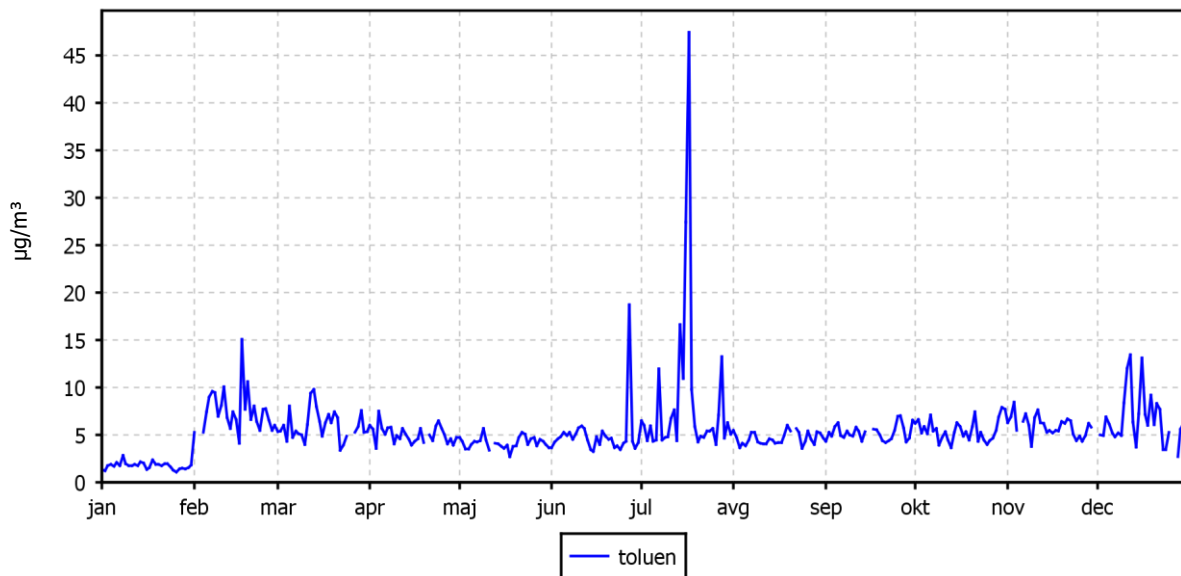

KONCENTRACIJE - toluen

Mestna občina Ljubljana (Tivolska - Vošnjakova)

01.01.2014 do 01.01.2015

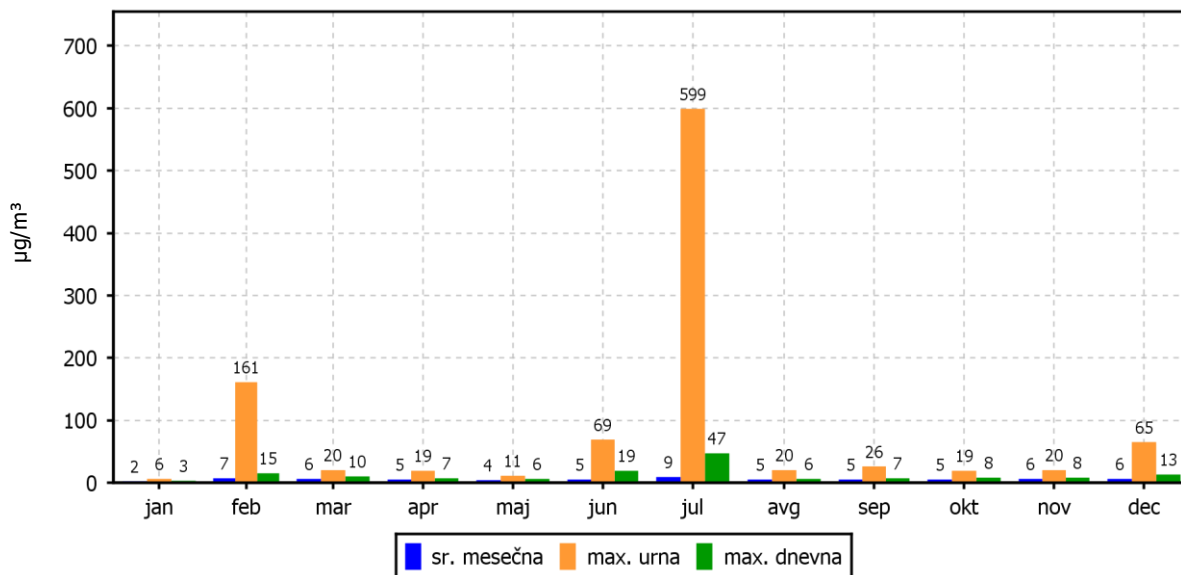

2.1.6 Pregled koncentracij v zraku: M&P ksilen – Tivolska - Vošnjakova

Lokacija meritev: OMS - MOL
 Postaja: Tivolska - Vošnjakova
 Obdobje meritev: 01.01.2014 do 01.01.2015

Razpoložljivih urnih podatkov:	8576	98%
Maksimalna urna koncentracija:	360 µg/m ³	17.02.2014 21:00:00
Maksimalna dnevna koncentracija:	23 µg/m ³	17.02.2014
Minimalna dnevna koncentracija:	1 µg/m ³	26.01.2014
Srednja koncentracija v obdobju:	4 µg/m ³	
Percentilna vrednost		
- 98 p.v. - urnih koncentracij:	11 µg/m ³	
- 50 p.v. - dnevnih koncentracij:	4 µg/m ³	

Razredi porazdelitve	Čas. interval - 30 min		Čas. interval - URA		Čas. interval - DAN	
	št. primerov	delež - %	št. primerov	delež - %	št. primerov	delež - %
0.0 do 20.0 µg/m ³	17150	100	8570	100	350	100
20.0 do 40.0 µg/m ³	12	0	4	0	1	0
40.0 do 60.0 µg/m ³	3	0	1	0	0	0
60.0 do 80.0 µg/m ³	0	0	0	0	0	0
80.0 do 100.0 µg/m ³	0	0	0	0	0	0
100.0 do 125.0 µg/m ³	0	0	0	0	0	0
125.0 do 140.0 µg/m ³	0	0	0	0	0	0
140.0 do 160.0 µg/m ³	0	0	0	0	0	0
160.0 do 180.0 µg/m ³	0	0	0	0	0	0
180.0 do 200.0 µg/m ³	0	0	0	0	0	0
200.0 do 250.0 µg/m ³	0	0	0	0	0	0
250.0 do 300.0 µg/m ³	0	0	0	0	0	0
300.0 do 350.0 µg/m ³	0	0	0	0	0	0
350.0 do 400.0 µg/m ³	0	0	1	0	0	0
400.0 do 440.0 µg/m ³	0	0	0	0	0	0
440.0 do 500.0 µg/m ³	0	0	0	0	0	0
500.0 do 600.0 µg/m ³	0	0	0	0	0	0
600.0 do 700.0 µg/m ³	0	0	0	0	0	0
700.0 do 9999.0 µg/m ³	1	0	0	0	0	0
Skupaj	17166	100	8576	100	351	100

DNEVNE KONCENTRACIJE - M & P ksilen

Mestna občina Ljubljana (Tivolska - Vošnjakova)

01.01.2014 do 01.01.2015

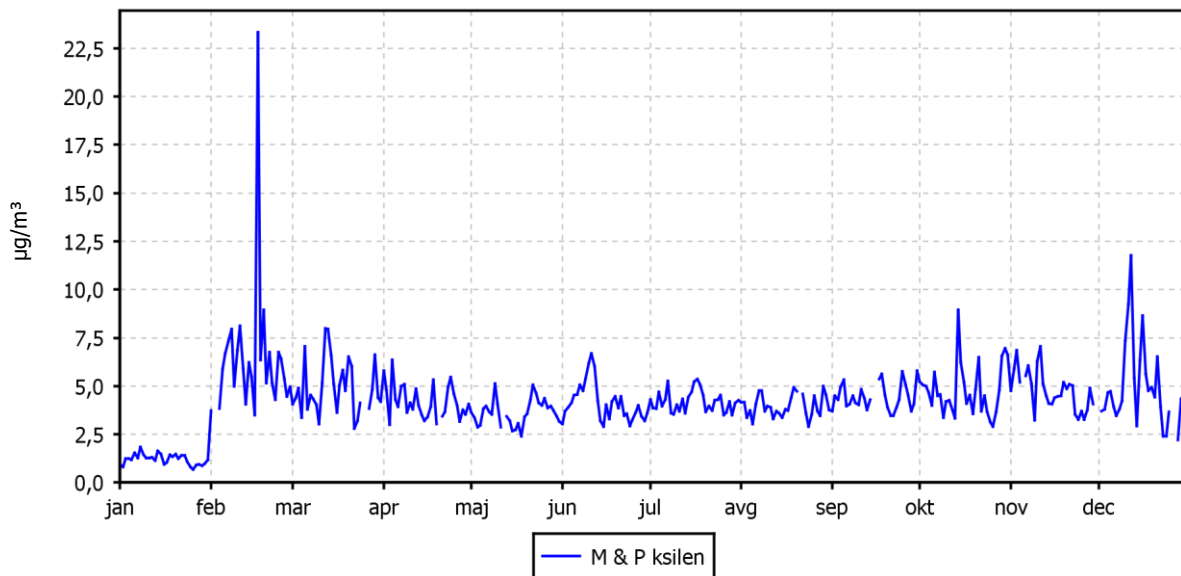

KONCENTRACIJE - M & P ksilen

Mestna občina Ljubljana (Tivolska - Vošnjakova)

01.01.2014 do 01.01.2015

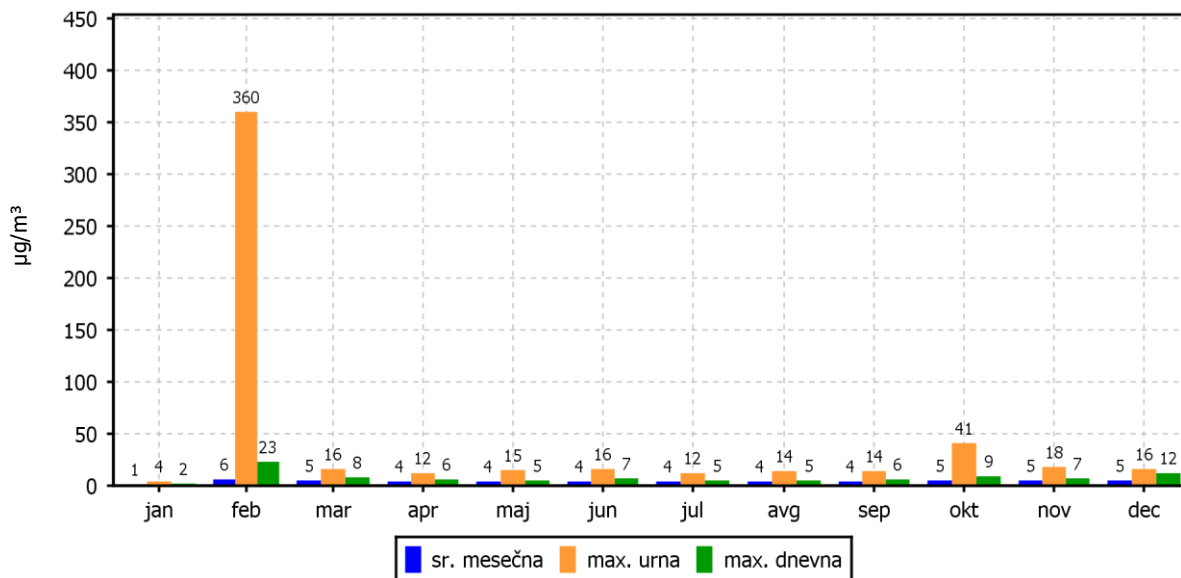

2.1.7 Pregled koncentracij v zraku: etilbenzen – Tivolska - Vošnjakova

Lokacija meritev: OMS - MOL
 Postaja: Tivolska - Vošnjakova
 Obdobje meritev: 01.01.2014 do 01.01.2015

Razpoložljivih urnih podatkov:	8576	98%
Maksimalna urna koncentracija:	12 µg/m ³	14.10.2014 09:00:00
Maksimalna dnevna koncentracija:	2 µg/m ³	12.12.2014
Minimalna dnevna koncentracija:	0 µg/m ³	28.12.2014
Srednja koncentracija v obdobju:	0 µg/m ³	
Percentilna vrednost		
- 98 p.v. - urnih koncentracij:	2 µg/m ³	
- 50 p.v. - dnevnih koncentracij:	0 µg/m ³	

Razredi porazdelitve	Čas. interval - 30 min		Čas. interval - URA		Čas. interval - DAN	
	št. primerov	delež - %	št. primerov	delež - %	št. primerov	delež - %
0.0 do 20.0 µg/m ³	17166	100	8576	100	351	100
20.0 do 40.0 µg/m ³	0	0	0	0	0	0
40.0 do 60.0 µg/m ³	0	0	0	0	0	0
60.0 do 80.0 µg/m ³	0	0	0	0	0	0
80.0 do 100.0 µg/m ³	0	0	0	0	0	0
100.0 do 125.0 µg/m ³	0	0	0	0	0	0
125.0 do 140.0 µg/m ³	0	0	0	0	0	0
140.0 do 160.0 µg/m ³	0	0	0	0	0	0
160.0 do 180.0 µg/m ³	0	0	0	0	0	0
180.0 do 200.0 µg/m ³	0	0	0	0	0	0
200.0 do 250.0 µg/m ³	0	0	0	0	0	0
250.0 do 300.0 µg/m ³	0	0	0	0	0	0
300.0 do 350.0 µg/m ³	0	0	0	0	0	0
350.0 do 400.0 µg/m ³	0	0	0	0	0	0
400.0 do 440.0 µg/m ³	0	0	0	0	0	0
440.0 do 500.0 µg/m ³	0	0	0	0	0	0
500.0 do 600.0 µg/m ³	0	0	0	0	0	0
600.0 do 700.0 µg/m ³	0	0	0	0	0	0
700.0 do 9999.0 µg/m ³	0	0	0	0	0	0
Skupaj	17166	100	8576	100	351	100

DNEVNE KONCENTRACIJE - etilbenzen

Mestna občina Ljubljana (Tivolska - Vošnjakova)

01.01.2014 do 01.01.2015

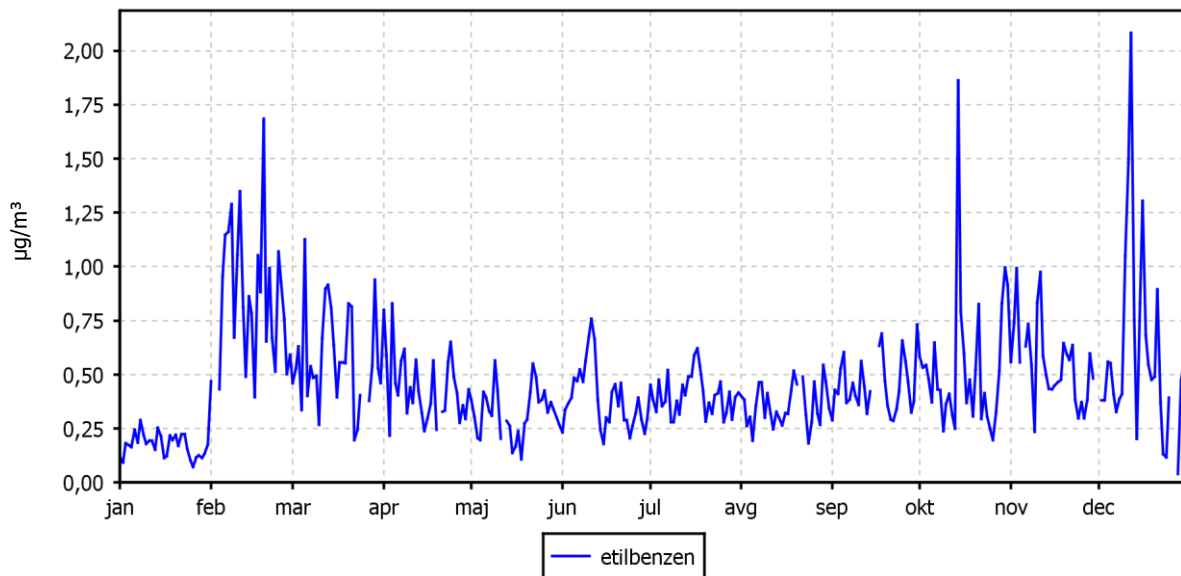

KONCENTRACIJE - etilbenzen

Mestna občina Ljubljana (Tivolska - Vošnjakova)

01.01.2014 do 01.01.2015

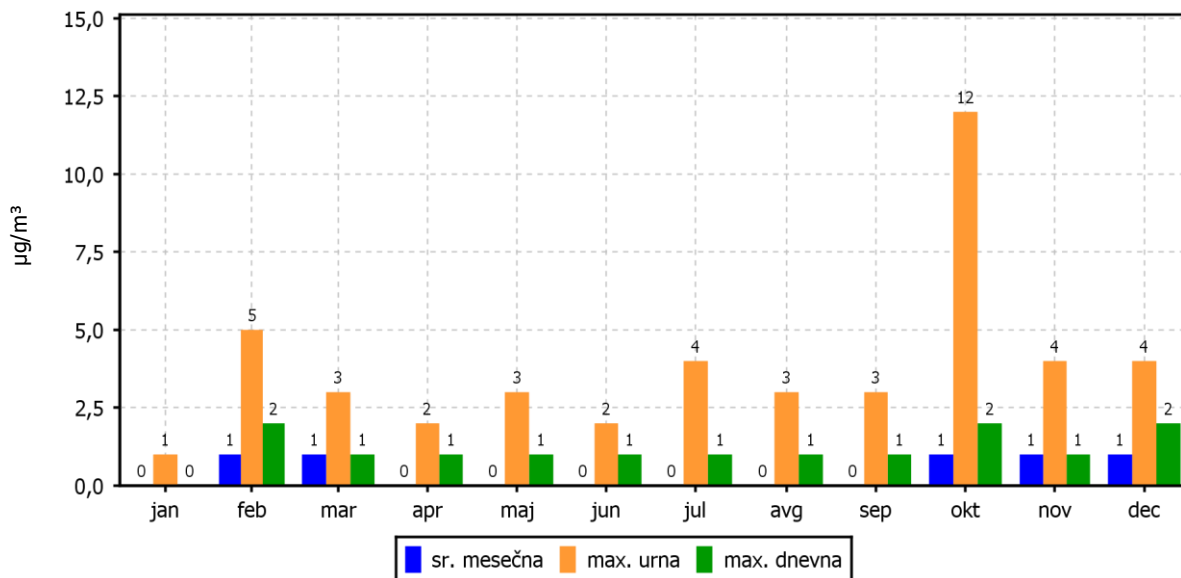

2.1.8 Pregled koncentracij v zraku: O-ksilen – Tivolska - Vošnjakova

Lokacija meritev: OMS - MOL
 Postaja: Tivolska - Vošnjakova
 Obdobje meritev: 01.01.2014 do 01.01.2015

Razpoložljivih urnih podatkov:	8576	98%
Maksimalna urna koncentracija:	28 µg/m ³	17.02.2014 21:00:00
Maksimalna dnevna koncentracija:	3 µg/m ³	17.02.2014
Minimalna dnevna koncentracija:	0 µg/m ³	28.12.2014
Srednja koncentracija v obdobju:	0 µg/m ³	
Percentilna vrednost		
- 98 p.v. - urnih koncentracij:	2 µg/m ³	
- 50 p.v. - dnevnih koncentracij:	0 µg/m ³	

Razredi porazdelitve	Čas. interval - 30 min		Čas. interval - URA		Čas. interval - DAN	
	št. primerov	delež - %	št. primerov	delež - %	št. primerov	delež - %
0.0 do 20.0 µg/m ³	17165	100	8575	100	351	100
20.0 do 40.0 µg/m ³	0	0	1	0	0	0
40.0 do 60.0 µg/m ³	1	0	0	0	0	0
60.0 do 80.0 µg/m ³	0	0	0	0	0	0
80.0 do 100.0 µg/m ³	0	0	0	0	0	0
100.0 do 125.0 µg/m ³	0	0	0	0	0	0
125.0 do 140.0 µg/m ³	0	0	0	0	0	0
140.0 do 160.0 µg/m ³	0	0	0	0	0	0
160.0 do 180.0 µg/m ³	0	0	0	0	0	0
180.0 do 200.0 µg/m ³	0	0	0	0	0	0
200.0 do 250.0 µg/m ³	0	0	0	0	0	0
250.0 do 300.0 µg/m ³	0	0	0	0	0	0
300.0 do 350.0 µg/m ³	0	0	0	0	0	0
350.0 do 400.0 µg/m ³	0	0	0	0	0	0
400.0 do 440.0 µg/m ³	0	0	0	0	0	0
440.0 do 500.0 µg/m ³	0	0	0	0	0	0
500.0 do 600.0 µg/m ³	0	0	0	0	0	0
600.0 do 700.0 µg/m ³	0	0	0	0	0	0
700.0 do 9999.0 µg/m ³	0	0	0	0	0	0
Skupaj	17166	100	8576	100	351	100

DNEVNE KONCENTRACIJE - O-ksilen

Mestna občina Ljubljana (Tivolska - Vošnjakova)

01.01.2014 do 01.01.2015

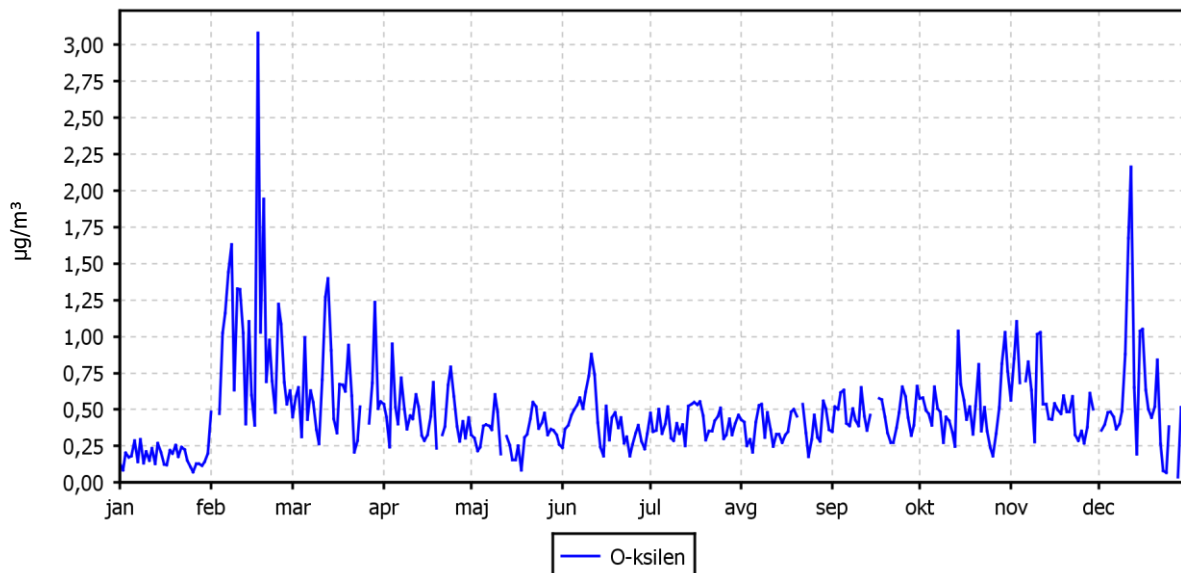

KONCENTRACIJE - O-ksilen

Mestna občina Ljubljana (Tivolska - Vošnjakova)

01.01.2014 do 01.01.2015

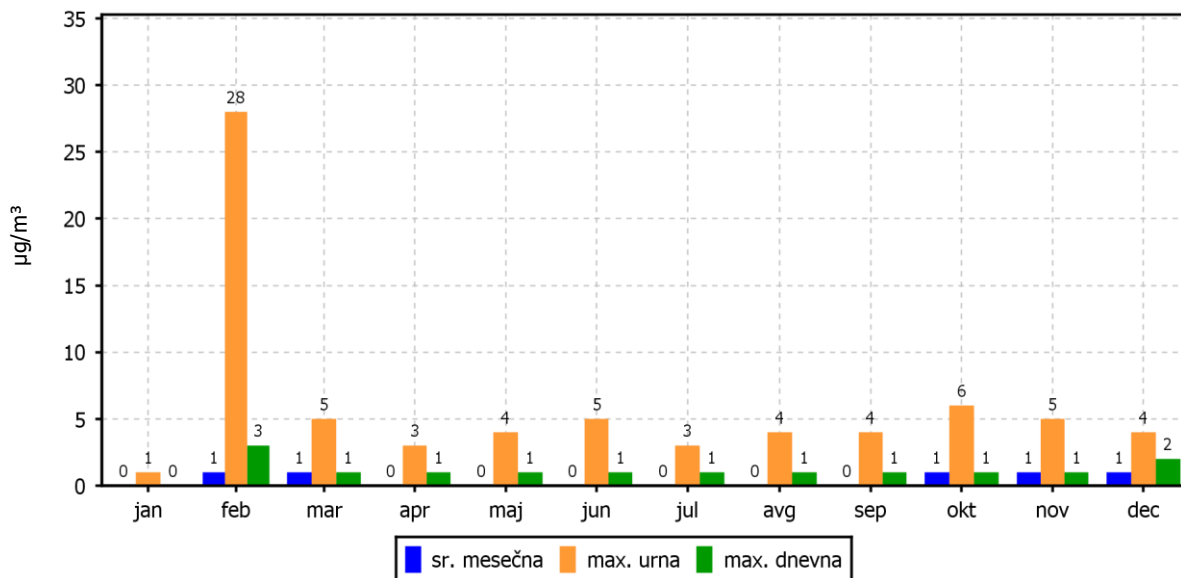

2.1.9 Pregled koncentracij v zraku: PM₁₀ – Tivolska - Vošnjakova

Lokacija meritev: OMS - MOL
 Postaja: Tivolska - Vošnjakova
 Obdobje meritev: 01.01.2014 do 01.01.2015

Razpoložljivih urnih podatkov:	8362	95%
Maksimalna urna koncentracija:	200 µg/m ³	30.01.2014 19:00:00
Maksimalna dnevna koncentracija:	130 µg/m ³	30.01.2014
Minimalna dnevna koncentracija:	13 µg/m ³	16.05.2014
Srednja koncentracija v obdobju:	38 µg/m ³	
Število primerov dnevne koncentracije		
- nad MVD 50 µg/m ³ :	55	
Percentilna vrednost		
- 90 p.v. - urnih koncentracij:	66 µg/m ³	
- 98.1 p.v. - dnevnih koncentracij:	89 µg/m ³	

Razredi porazdelitve	Čas. interval - 30 min		Čas. interval - URA		Čas. interval - DAN	
	št. primerov	delež - %	št. primerov	delež - %	št. primerov	delež - %
0.0 do 20.0 µg/m ³	2680	16	1288	15	29	8
20.0 do 40.0 µg/m ³	8341	49	4194	50	194	57
40.0 do 60.0 µg/m ³	3636	22	1800	22	86	25
60.0 do 80.0 µg/m ³	1326	8	650	8	24	7
80.0 do 100.0 µg/m ³	521	3	256	3	6	2
100.0 do 120.0 µg/m ³	206	1	103	1	1	0
120.0 do 140.0 µg/m ³	87	1	41	0	3	1
140.0 do 160.0 µg/m ³	36	0	19	0	0	0
160.0 do 175.0 µg/m ³	15	0	6	0	0	0
175.0 do 200.0 µg/m ³	9	0	4	0	0	0
200.0 do 250.0 µg/m ³	1	0	1	0	0	0
250.0 do 300.0 µg/m ³	0	0	0	0	0	0
300.0 do 350.0 µg/m ³	0	0	0	0	0	0
350.0 do 400.0 µg/m ³	0	0	0	0	0	0
400.0 do 450.0 µg/m ³	0	0	0	0	0	0
450.0 do 500.0 µg/m ³	0	0	0	0	0	0
500.0 do 600.0 µg/m ³	0	0	0	0	0	0
600.0 do 700.0 µg/m ³	0	0	0	0	0	0
700.0 do 800.0 µg/m ³	0	0	0	0	0	0
800.0 do 9999.0 µg/m ³	0	0	0	0	0	0
Skupaj	16858	100	8362	100	343	100

DNEVNE KONCENTRACIJE - delci PM₁₀

Mestna občina Ljubljana (Tivolska - Vošnjakova)

01.01.2014 do 01.01.2015

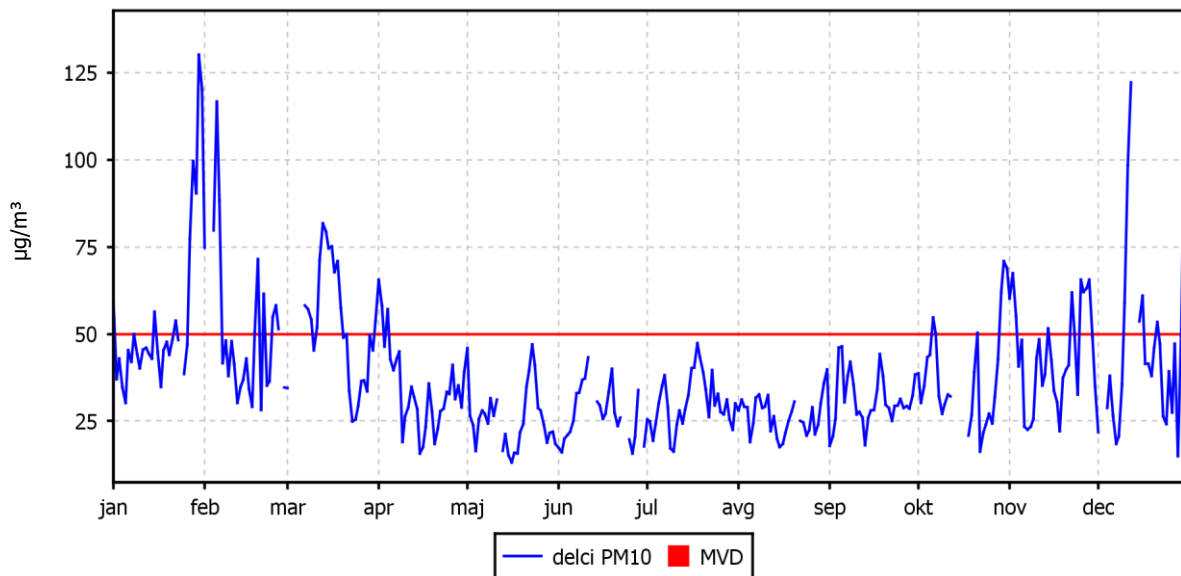

KONCENTRACIJE - delci PM₁₀

Mestna občina Ljubljana (Tivolska - Vošnjakova)

01.01.2014 do 01.01.2015

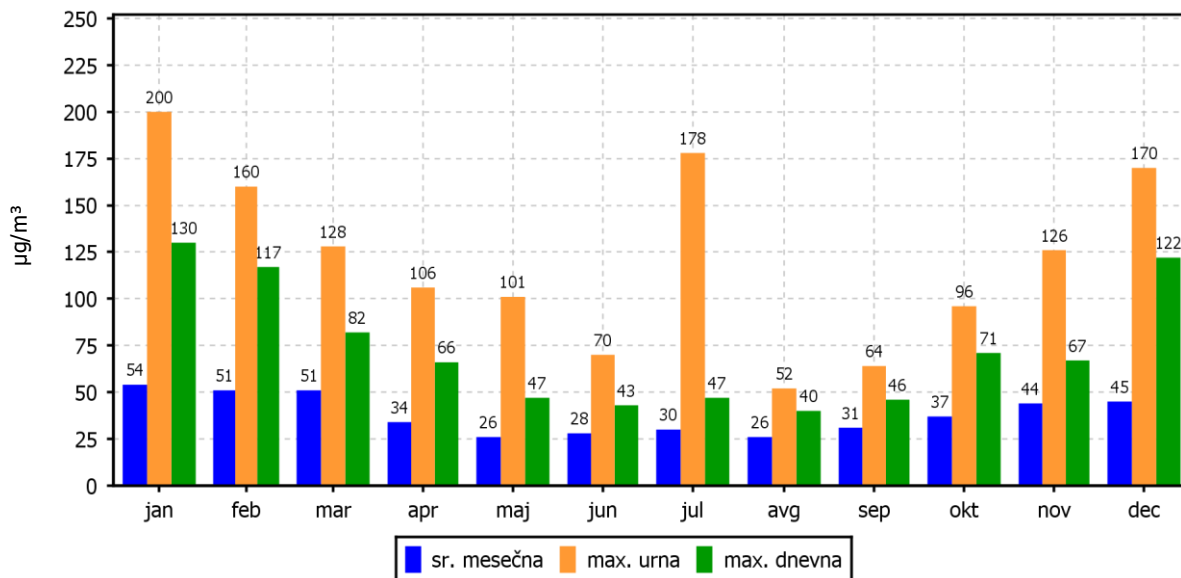

2.2 METEOROLOŠKE MERITVE

2.2.1 Pregled temperature in relativne vlage v zraku – Tivolska - Vošnjakova

Lokacija meritev: OMS - MOL
 Postaja: Tivolska - Vošnjakova
 Obdobje meritev: 01.01.2014 do 01.01.2015

	TEMPERATURA		RELATIVNA VLAGA	
	št. primerov	delež - %	št. primerov	delež - %
Razpoložljivih polurnih podatkov	17481	100%	17491	100%
Maksimalna urna vrednost	36 °C	11.06.2014 14:00:00	98%	31.05.2014 04:00:00
Maksimalna dnevna vrednost	27 °C	11.06.2014	98%	10.07.2014
Minimalna urna vrednost	-11 °C	30.12.2014 07:00:00	15%	11.06.2014 17:00:00
Minimalna dnevna vrednost	-6 °C	30.12.2014	26%	15.05.2014
Srednja vrednost v obdobju	13 °C		79%	

TEMPERATURA	Čas. interval - 30 min		Čas. interval - URA		Čas. interval - DAN	
	št. primerov	delež - %	št. primerov	delež - %	št. primerov	delež - %
-50.0 do 0.0 °C	662	4	339	4	14	4
0.0 do 3.0 °C	799	5	394	5	13	4
3.0 do 6.0 °C	2168	12	1081	12	40	11
6.0 do 9.0 °C	2184	12	1104	13	55	15
9.0 do 12.0 °C	2233	13	1103	13	34	9
12.0 do 15.0 °C	2538	15	1263	14	59	16
15.0 do 18.0 °C	2563	15	1280	15	55	15
18.0 do 21.0 °C	1980	11	1013	12	57	16
21.0 do 24.0 °C	1089	6	531	6	25	7
24.0 do 27.0 °C	676	4	335	4	13	4
27.0 do 30.0 °C	347	2	165	2	0	0
30.0 do 50.0 °C	242	1	122	1	0	0
Skupaj	17481	100	8730	100	365	100

REL. VLAŽNOST	Čas. interval - 30 min		Čas. interval - URA		Čas. interval - DAN	
	št. primerov	delež - %	št. primerov	delež - %	št. primerov	delež - %
0.0 do 20.0 %	76	0	38	0	0	0
20.0 do 30.0 %	542	3	267	3	1	0
30.0 do 40.0 %	997	6	503	6	3	1
40.0 do 50.0 %	1194	7	580	7	11	3
50.0 do 60.0 %	1463	8	719	8	45	12
60.0 do 70.0 %	1388	8	715	8	43	12
70.0 do 80.0 %	1272	7	637	7	63	17
80.0 do 90.0 %	1165	7	601	7	91	25
90.0 do 100.0 %	9394	54	4678	54	108	30
Skupaj	17491	100	8738	100	365	100

DNEVNE VREDNOSTI - Temperatura zraka

Mestna občina Ljubljana (Tivolska - Vošnjakova)

01.01.2014 do 01.01.2015

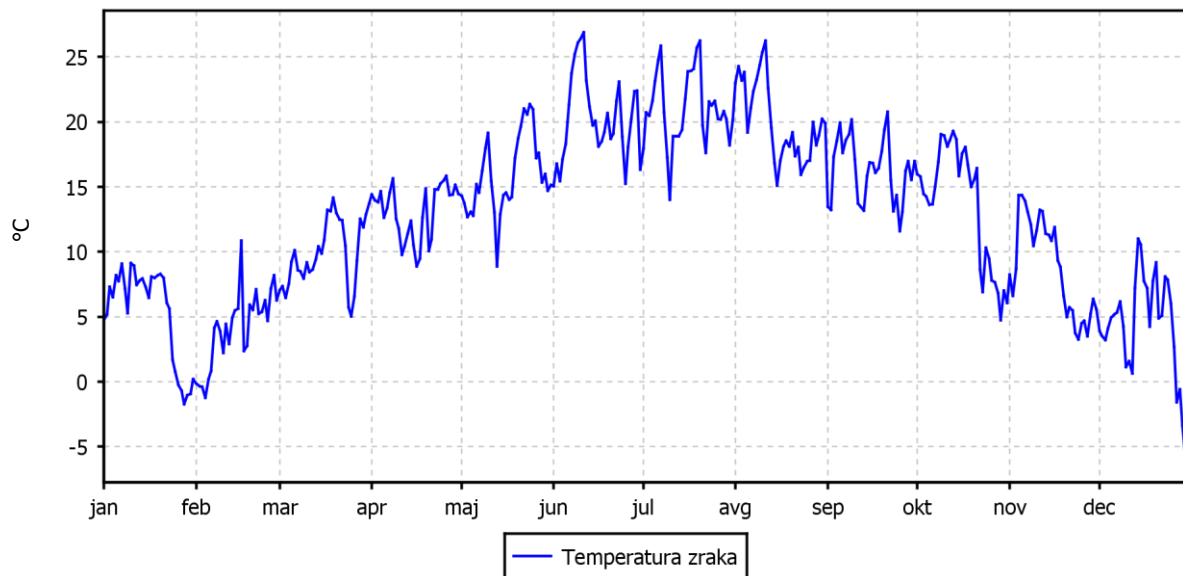

DNEVNE VREDNOSTI - Relativna vlaga v zraku

Mestna občina Ljubljana (Tivolska - Vošnjakova)

01.01.2014 do 01.01.2015

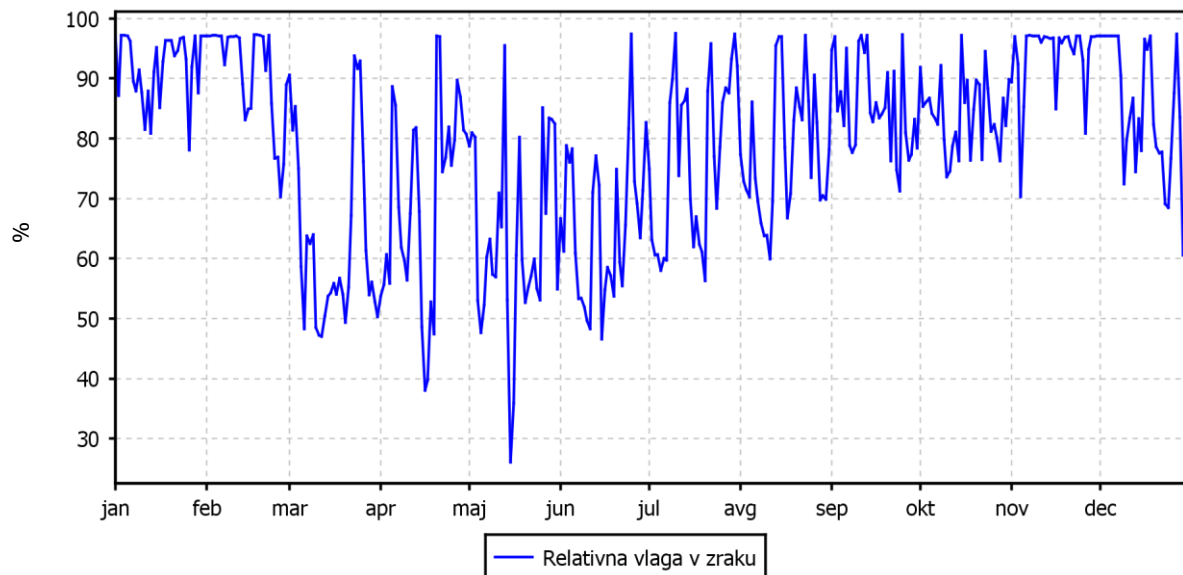

TEMPERATURA ZRAKA

Mestna občina Ljubljana (Tivolska - Vošnjakova)

01.01.2014 do 01.01.2015

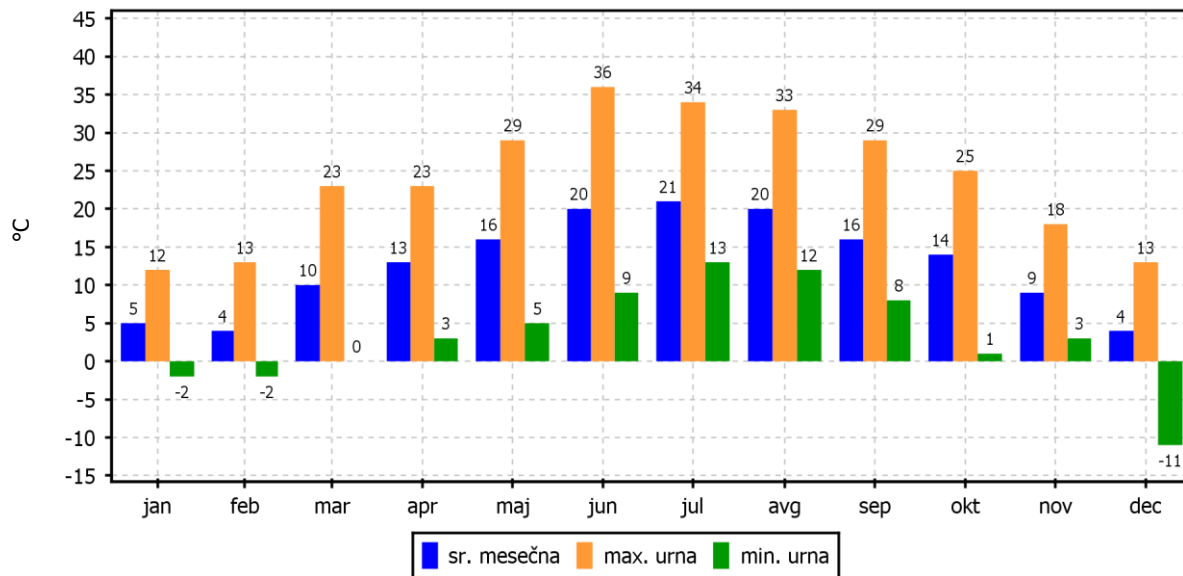

2.3 MERITVE HRUPA

2.3.1 Meritve hrupa – Tivolska - Vošnjakova

Lokacija meritev: OMS - MOL
 Postaja: Tivolska - Vošnjakova
 Obdobje meritev: 01.01.2014 do 01.01.2015

Razpoložljivih polurnih podatkov:	17363	99 %
Maksimalna urna raven:	73	06.11.2014 1:00
Minimalna urna raven:	34	22.10.2014 7:00
Maksimalna vrednost kazalca Ldvn:	74	06.11.2014
Minimalna vrednost kazalca Ldvn:	64	27.07.2014
Število primerov nad (MVK) Ldvn 60 dBA:	363	
Število primerov nad (KVK) Ldvn 69 dBA:	18	
Maksimalna vrednost kazalca Lnoč:	66	06.11.2014
Minimalna vrednost kazalca Lnoč:	56	27.07.2014
Število primerov nad (MVK) Lnoč 50 dBA:	365	
Število primerov nad (KVK) Lnoč 59 dBA:	181	

Razredi porazdelitve	Čas. interval - URA		Kazalci Ldvn		Kazalci Lnoč	
	št. primerov	delež - %	št. primerov	delež - %	št. primerov	delež - %
0 do 50 dBA	15	0	0	0	0	0
50 do 55 dBA	275	3	0	0	0	0
55 do 60 dBA	1591	18	0	0	184	50
60 do 65 dBA	3659	42	1	0	179	49
65 do 70 dBA	3103	36	344	95	2	1
70 do 75 dBA	50	1	18	5	0	0
75 do 80 dBA	0	0	0	0	0	0
80 do 85 dBA	0	0	0	0	0	0
85 do 90 dBA	0	0	0	0	0	0
90 do 130 dBA	0	0	0	0	0	0
Skupaj	8693	100	363	100	365	100

KAZALCI Ldvn

Mestna občina Ljubljana (Tivolska - Vošnjakova)

01.01.2014 do 01.01.2015

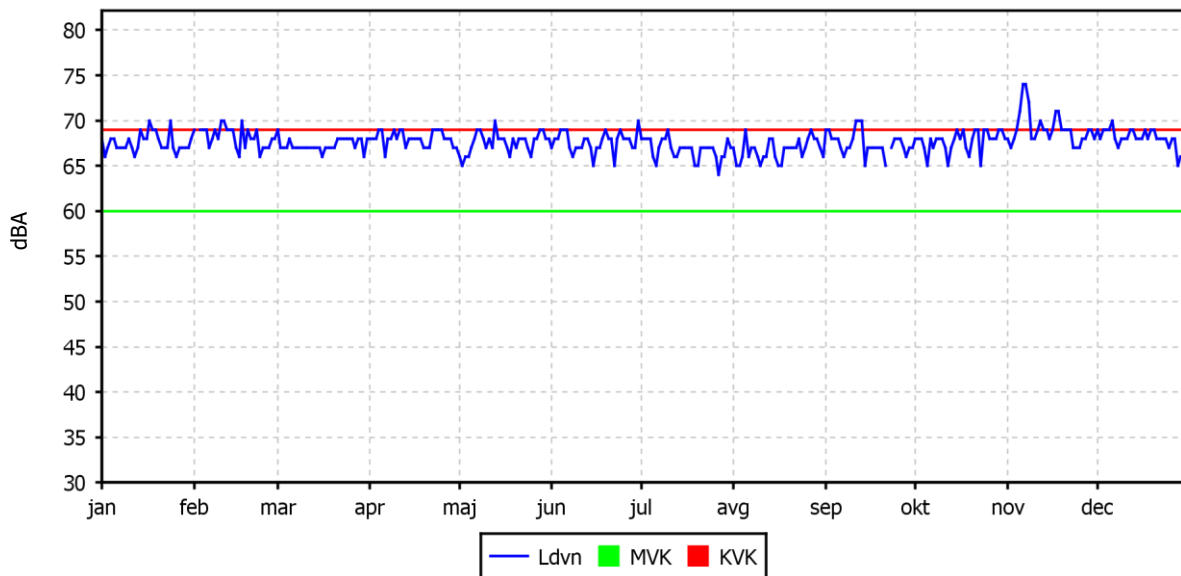

KAZALCI Lnoč

Mestna občina Ljubljana (Tivolska - Vošnjakova)

01.01.2014 do 01.01.2015

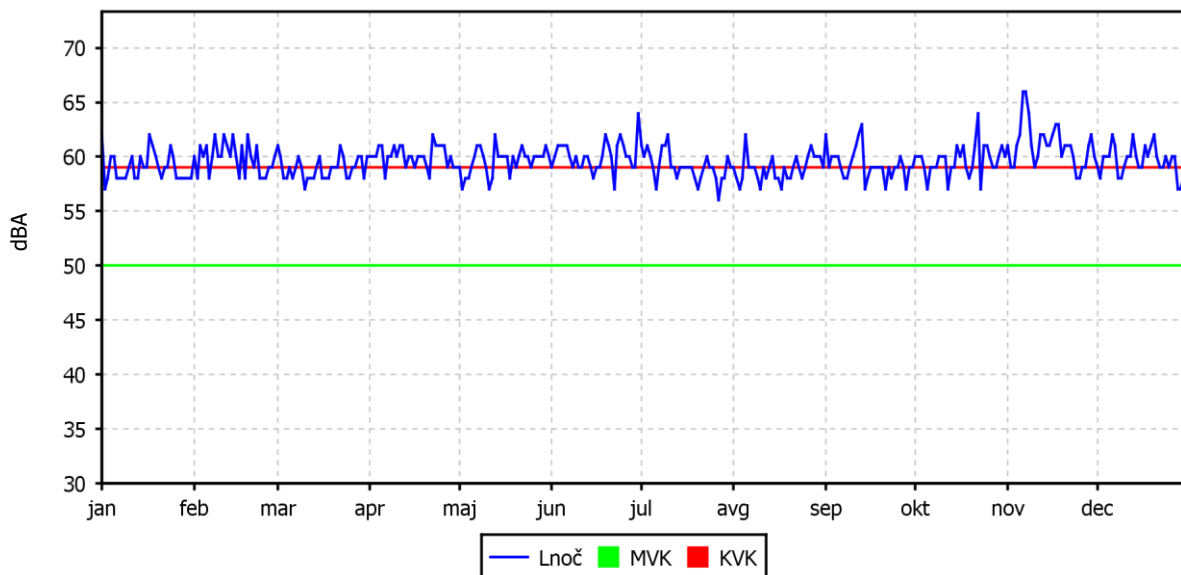

EKSTREMI KAZALCEV Ldvn IN Lnoč

Mestna občina Ljubljana (Tivolska - Vošnjakova)

01.01.2014 do 01.01.2015

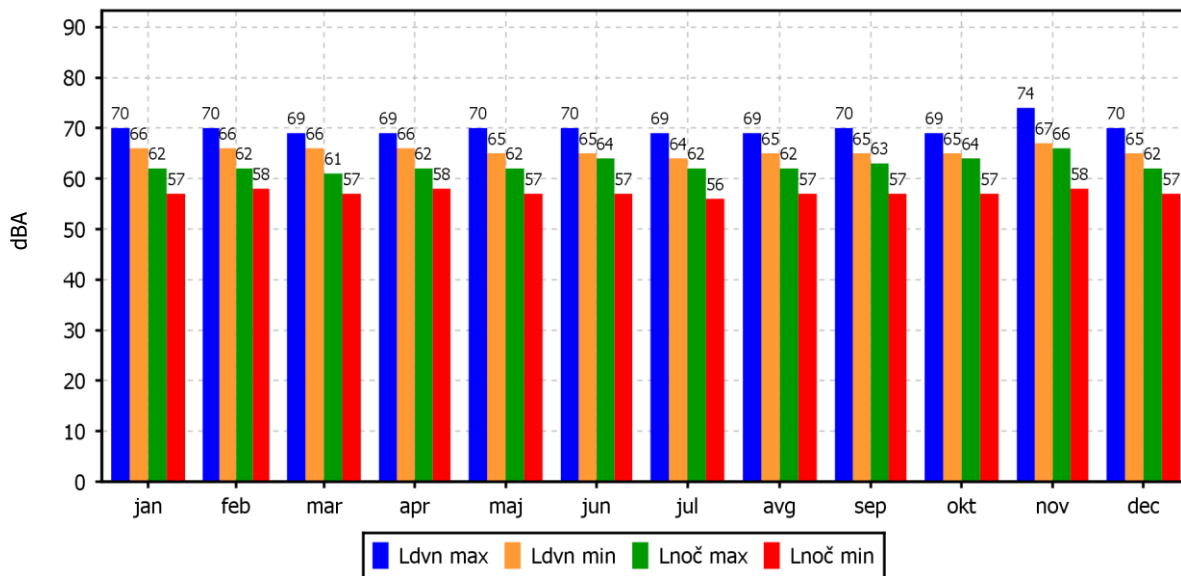

3. ANALIZA ONESNAŽENOSTI ZRAKA IN OBREMENTIVE S HRUPOM NA LOKACIJI KRIŽIŠČE TIVOLSKE CESTE IN VOŠNJAKOVE ULICE

Merilni sistem OMS je bil v letu 2014 na stalni lokaciji v križišču Tivolske ceste in Vošnjakove ulice. Lokacija je obremenjena z gostim prometom Tivolske ceste, zato lahko postajo opredelimo kot prometno in kot mestno postajo za merjenje onesnaženosti zraka. Izvajale so se meritve žveplovega dioksida (SO_2), dušikovega dioksida (NO_2), dušikovih oksidov (NO_x), benzena (C_6H_6), toluena (C_7H_8), paraksilena (C_8H_{10}), etilbenzena (C_8H_{10}), orto-ksilena (C_8H_{10}), delcev PM_{10} , meritve hrupa in meteorološke meritve.

Poročilo za leto 2014 vsebuje letne rezultate meritev onesnaženosti na merilnem mestu Križišče Tivolske ceste in Vošnjakove ulice. Na podlagi urnih povprečij trenutnih izmerjenih vrednosti je izvedena analiza onesnaženosti za vsak parameter po posameznih dnevih v tednu, narejena je tudi delitev na delovni teden (delovnik), soboto in nedeljo. Predstavljena je razlika med onesnaženjem v kurilni sezoni, izven nje in celoletna obremenitev. Kurilna sezona je razdeljena zaradi letne analize na dva intervala. Prvi je od 1.1.2014 do 30.4.2014 in drugi od 1.10.2014 do 31.12.2014. Preostali del leta od 1.5.2014 do 30.9.2014 je interval izven kurilne sezone. Izdelana je analiza onesnaženosti po posameznih urah v dnevu. Analiza tako obsega delitev po obdobju v letu (med kurilno sezono in izven nje) in po dnevih, oziroma obdobju v tednu (delovnik, sobota in nedelja). Upoštevan je prehod na poletni čas. Rezultati analize so predstavljeni v nadaljevanju.

3.1 ANALIZA REZULTATOV MERITEV SO₂

Onesnaženje z SO₂ v centru mesta Ljubljana, zaradi daljinskega ogrevanja in uporabe goriv z manjšo vsebnostjo SO₂ v individualnih kuriščih že vrsto let ni več problematično. Meritve na lokaciji Križišče Tivolska cesta – Vošnjakova ulica v letu 2014 ne kažejo urnega in dnevnega preseganja mejnih koncentracij SO₂. Tudi v prejšnjih letih od 2010 do 2014 na tej lokaciji ni zabeleženih preseganj mejnih vrednosti SO₂.

Razdelitev povprečnega onesnaženja na letnem nivoju po dnevih kaže nekoliko večje onesnaženje v prvi polovici tedna. Najvišje povprečne koncentracije so zabeležene v ponedeljek in torek. Najnižje vrednosti so izmerjene v soboto in nedeljo. Višje vrednosti so pričakovano izmerjene v času kurilne sezone, kar je botrovalo višjim povprečnim vrednostim v tem obdobju. Absolutno gledano te vrednosti niso zaskrbljujoče, saj so veliko nižje od mejne urne vrednosti za ta parameter. V času izven kurilne sezone so nekoliko višje vrednosti v ponedeljek, torek in nedeljo. V ostalih dneh pa so razlike med dnevnimi koncentracijami SO₂ manj opazne, kar je razvidno iz Grafa 1.1.

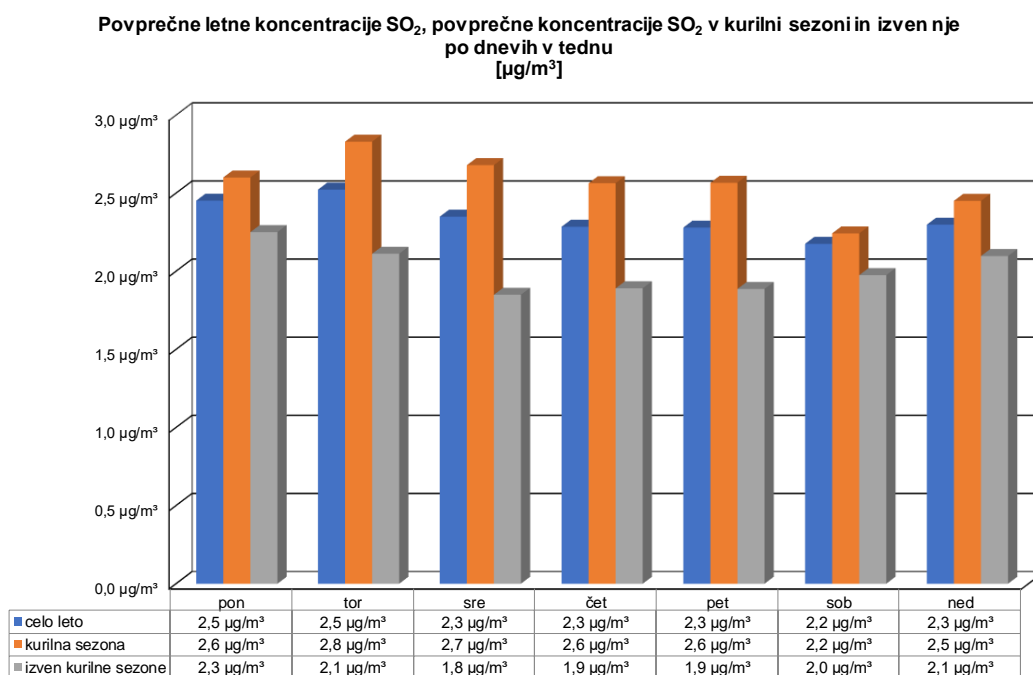

Graf 1.1

V kurilni sezoni povprečne koncentracije SO₂ ne presegajo 2,8 µg/m³ in so najvišje ob torkih. Najnižje vrednosti so v tem času izmerjene med vikendom. Zakonsko predpisana letna kritična vrednost za varstvo rastlin (20 µg/m³) je na letnem nivoju in tudi v obeh obravnavanih obdobjih mnogo višja od izmerjenih rezultatov na lokaciji. Koncentracije izven kurilne sezone so v primerjavi z obdobjem v kurilni sezoni, pričakovano nižje.

Primerjava maksimalnih urnih koncentracij SO₂ v kurilni sezoni in izven nje po dnevih v tednu [µg/m³]

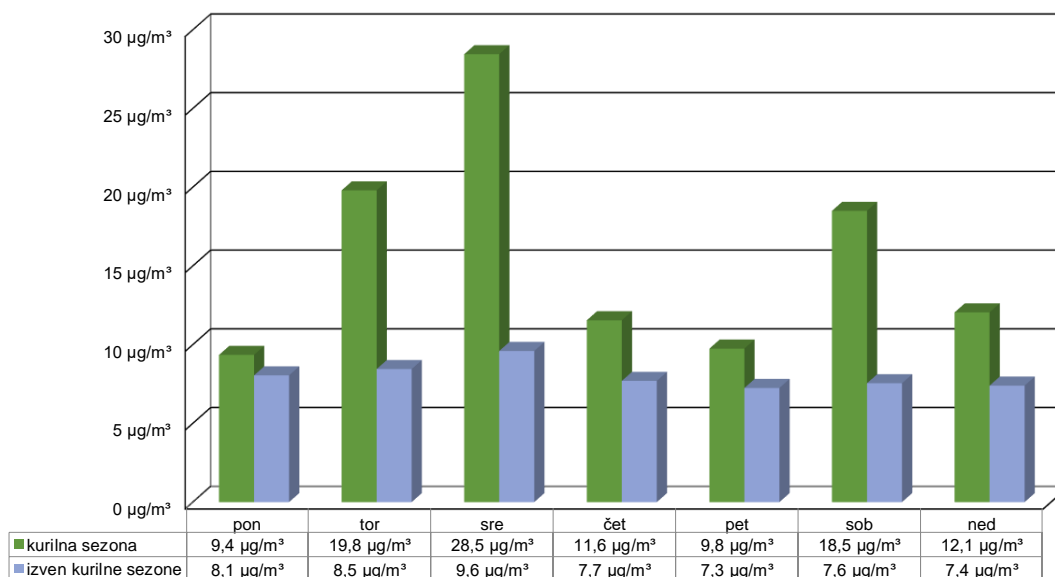

Graf 1.2

Prejšnje ugotovitve potrjuje tudi maksimalne urne koncentracije SO₂ na Grafu 1.2. Bolj izstopajo maksimalne koncentracije v kurilni sezoni. Najvišje so med delovnim tednom in v soboto. Urno mejno koncentracijo 350 µg/m³ ne presegajo in so kljub vsemu nizke. Za primerjavo naj navedemo 99,7 percentilno vrednost urnih koncentracij, ki znaša 12 µg/m³, iz česar sledi, da je večina izmerjenih koncentracij nizka tudi v primerjavi s kritično vrednostjo za varstvo rastlin (20 µg/m³). Izven kurilne sezone so ekstremi neizraziti in enakomerni čez cel teden.

Povprečne koncentracije SO₂ ob delovnikih, sobotah in nedeljah na letnem nivoju, med kurilno sezono in izven nje [µg/m³]

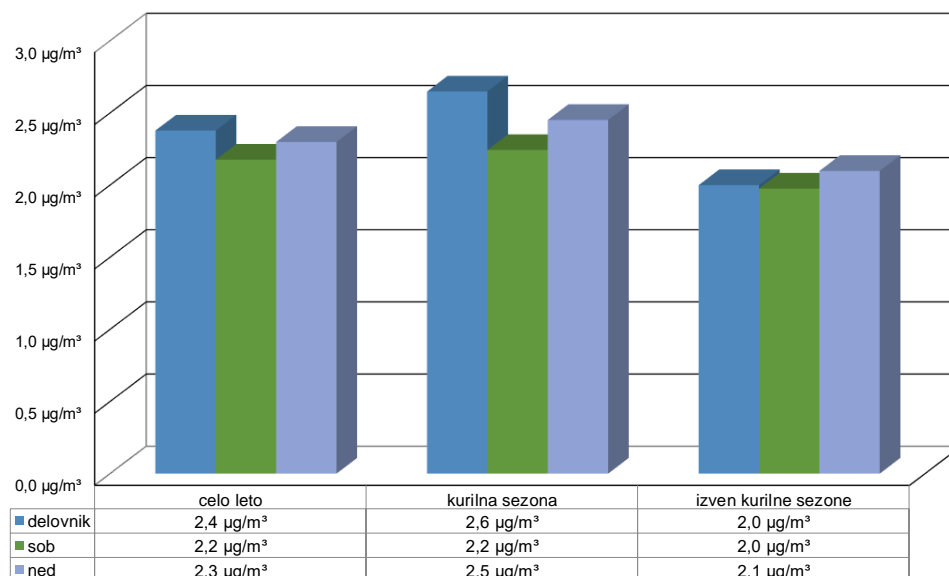

Graf 1.3

Na letnem nivoju in v kurilni sezoni so med najvišjimi povprečne delavniške koncentracije, tudi najvišja povprečna koncentracija je zabeležena v kurilni sezoni ob delovnikih kot je razvidno na Grafu 1.3. Najmanj onesnaženja je v tem času v soboto in malenkost več v nedeljo. Razlika med toplim delom leta in kurilno sezono je sezono je opazna in majhna, saj znaša manj kot $0,6 \mu\text{g}/\text{m}^3$, kar je zelo malo, zato so zaključki neizraziti.

Povprečne koncentracije SO₂ na letnem nivoju, med kurilno sezono in izven nje po urah v dnevu [μg/m³]

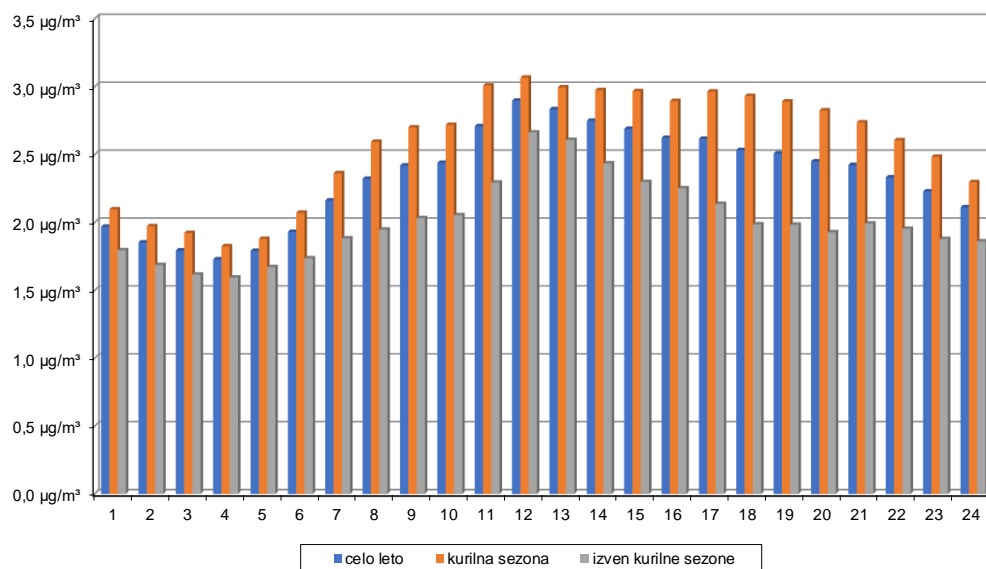

Graf 1.4

Analizo onesnaženosti SO₂ po urah prikazuje Graf 1.4. Onesnaženost z SO₂ po posameznih urah v kurilni sezoni komaj presega $3 \mu\text{g}/\text{m}^3$. Najnižje koncentracije beležimo v zgodnjih jutranjih urah. Rahel upad koncentracij je tudi popoldan, najvišje koncentracije pa se pojavljajo v dopoldanskih in zgodnjih večernih urah. K temu v zimskem času prispevajo pogoste neugodne vremenske razmere (megla, inverzija), kar pripomore, da se onesnaženje zadržuje pri tleh in tudi zato beležimo višje koncentracije kot v preostalem delu dneva.

V obdobju izven kurilne sezone je povečano onesnaženje z SO₂ sredi dneva in v zgodnjih popoldanskih urah, medtem ko onesnaženje popoldne upada in koncentracije v poznih večernih urah skoraj upadejo na raven zgodnjih jutranjih koncentracij.

Podrobnejši pregled kurilne sezone je predstavljen na Grafu 1.5. Nivo koncentracij ob delovnikih je v jutranjih urah in zvečer med najvišjimi. Bolj obremenjene so tudi popoldanske in večerne nedeljske ure. Najnižje vrednosti so izmerjene med delovniki v zgodnjih jutranjih urah. V soboto in nedeljo te vrednosti še niso upadle zaradi večjega onesnaženja v nočnih urah.

Povprečne koncentracije SO₂ ob delovnikih, sobotah in nedeljah v kurilni sezoni v odvisnosti od ure dneva [µg/m³]

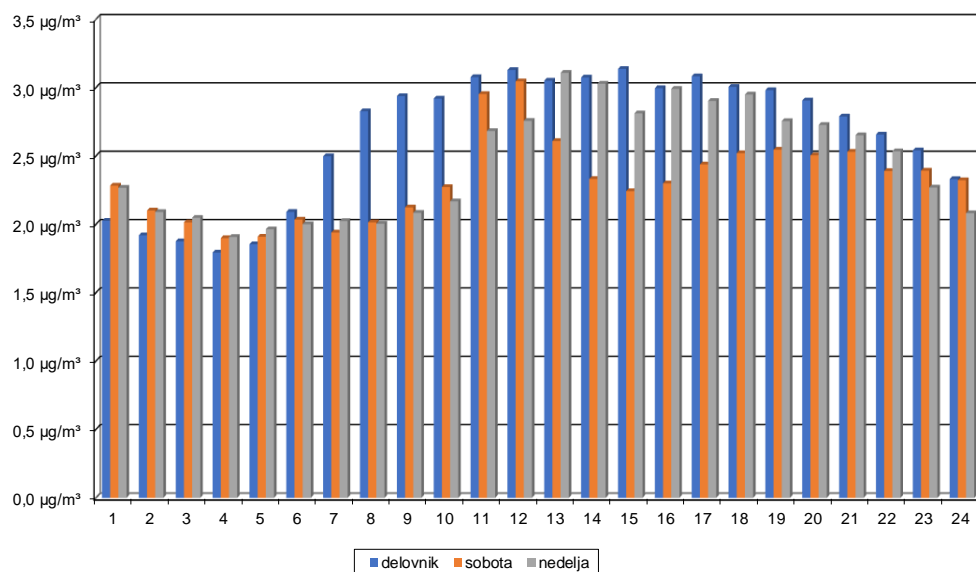

Graf 1.5

Izven kurilne sezone so koncentracije SO₂ ob delovnikih bolj primerljive s koncentracijami izmerjenimi v soboto in nedeljo. Med tednom je zaznati izstopanje le v jutranjih urah, v preostalem delu dneva pa so razlike manjše. Opoldan celo prednjačijo izmerjene vrednosti ob sobotah in nedeljah, v popoldanskem in večernem času pa so najvišje koncentracije izmerjene v nedeljo. Razlike izmerjenih koncentracij med delovnim tednom, soboto in nedeljo so zelo majhne minimalne. Rezultati so prikazani na grafu 1.6.

Povprečne koncentracije SO₂ ob delovnikih, sobotah in nedeljah izven kurilne sezone v odvisnosti od ure dneva [µg/m³]

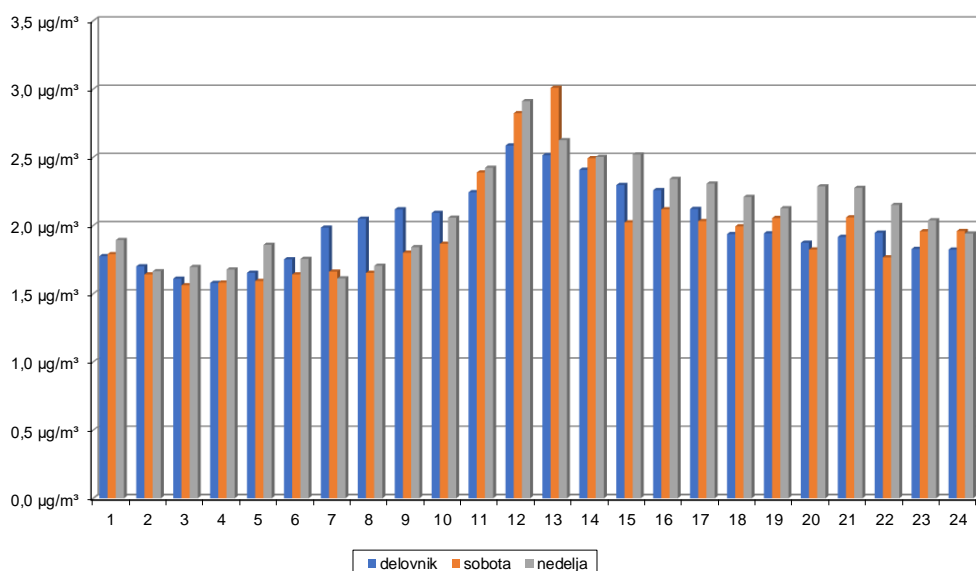

Graf 1.6

3.2 ANALIZA REZULTATOV MERITEV NO₂

NO₂ je produkt oksidacije NO v zraku, zato so viri onesnaženja z NO₂ na tem merilnem mestu isti kot viri onesnaženja z NO_x. Tovorni promet, osebna vozila in potniški promet so na tej lokaciji, ki je opredeljena kot prometna, glavni viri NO, v manjši meri pa seveda tudi drugi viri. NO₂ se v večji meri tvori v zraku šele z oksidacijo NO, zato so zaradi bližine obremenjene prometne Tivolske ceste izmerjene višje vrednosti NO kot pa NO₂. Koncentracije NO₂ v letu 2014 niso presegle zakonsko predpisane urne mejne koncentracije (200 µg/m³). Prav tako ni bila presežena letna mejna vrednost za NO₂ (40 µg/m³). Zakonodajca ne predpisuje dnevne mejne koncentracije.

Povprečne letne koncentracije NO₂, povprečne koncentracije NO₂ v kurilni sezoni in izven nje po dnevih v tednu [µg/m³]

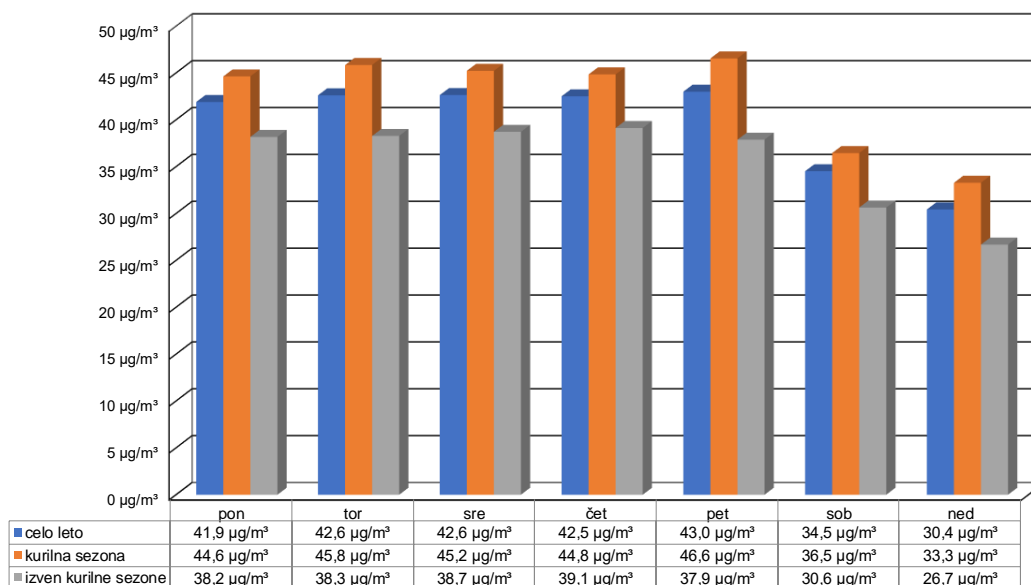

Graf 2.1

Analiza izmerjenih vrednosti, razdeljenih po posameznih dnevih (Graf 2.1), pokaže razmeroma konstantne vrednosti NO₂ med delovnim tednom in nižje vrednosti v soboto ter nedeljo. Znatne so razlike med kurilno sezono in preostalim delom leta. Pozimi so koncentracije višje iz istih razlogov kot koncentracije NO_x. Povečan promet in neugodne meteorološke razmere botrujejo večjemu onesnaženju. Med delovnim tednom koncentracije NO₂ v kurilni sezoni počasi naraščajo, v preostalem delu leta pa so razlike manjše. V obeh obdobjih je opazen upad onesnaženja med vikendom. Najmanj obremenjene so pričakovano nedelje, ko je najmanj prometa.

Maksimalne urne koncentracije NO₂ (Graf 2.2) v letu 2014 niso prekoračile mejne koncentracije 200 µg/m³. V zadnjem času koncentracije NO₂ to mejno vrednost prekoračujejo le izjemoma, kar lahko pripišemo tudi ukrepom, ki jih je sprejelo mesto Ljubljana in novejšemu voznemu parku, ki manj onesnažuje okolje. Mejna letna koncentracija NO₂ prav tako ni bila prekoračena.

Maksimalne koncentracije NO₂ so na tej lokaciji v kurilni sezoni zaradi neugodnih vremenskih razmer opazno višje kot v preostalem delu leta (Graf 2.2). Med vikendom izmerjene maksimalne koncentracije so med kurilno sezono primerljive, izven kurilne sezone pa nekoliko nižje kot med delovnim tednom.

Primerjava maksimalnih urnih koncentracij NO₂ v kurilni sezoni in izven nje po dnevih v tednu [µg/m³]

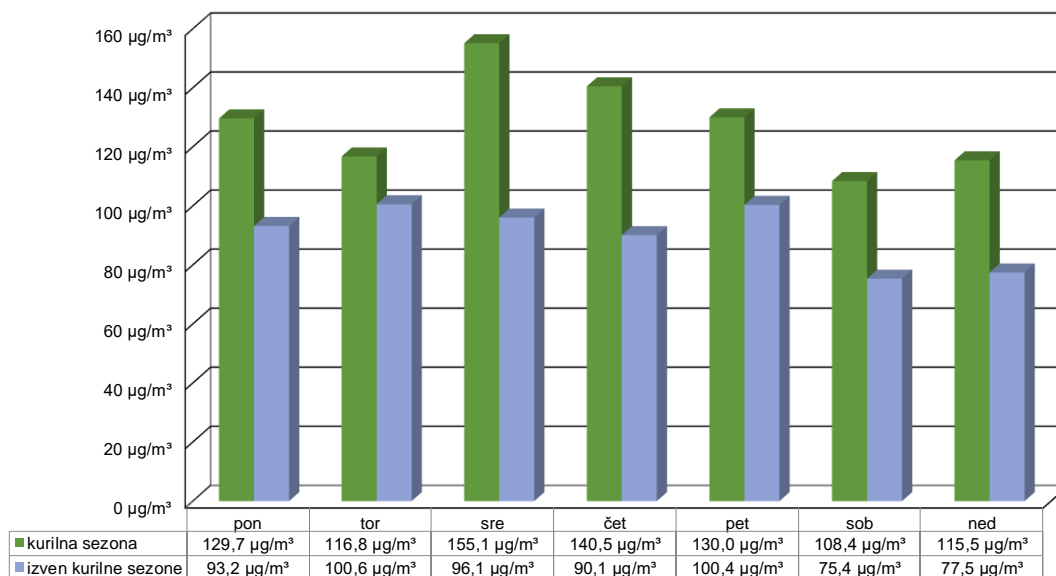

Graf 2.2

Na Grafu 2.3 so prikazane razlike med povprečnimi koncentracijami med delovnim tednom, v soboto in nedeljo v različnih letnih obdobjih. Koncentracije kažejo jasno odvisnost od gostote prometa in stopnje aktivnosti v okolici merilnega mesta v različnih delih tedna. Tudi na tem grafu je razvidna večja onesnaženost v kurilni sezoni. Najbolj onesnaženi so delovniki, nekoliko manj sobote in najmanj nedelje.

Povprečne koncentracije NO₂ ob delovnikih, sobotah in nedeljah na letnem nivoju, med kurilno sezono in izven nje [µg/m³]

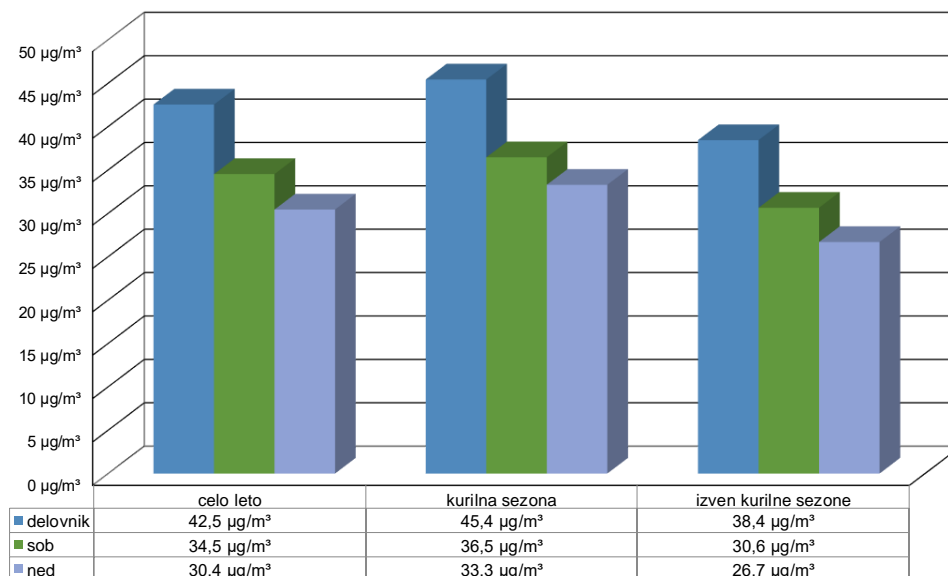

Graf 2.3

Povprečne koncentracije NO₂ na letnem nivoju, med kurilno sezono in izven nje po urah v dnevu [µg/m³]

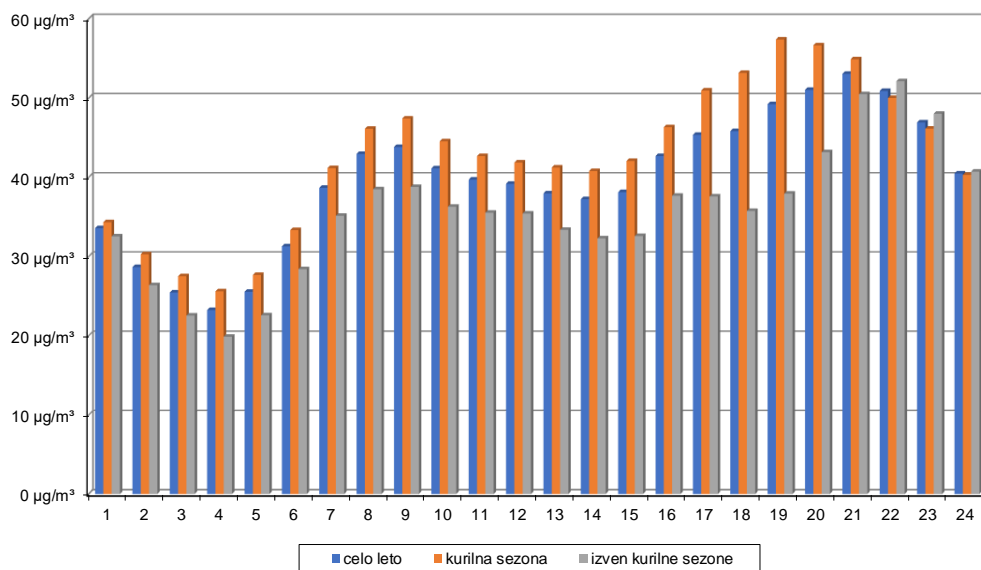

Graf 2.4

Na Grafu 2.4 je prikazana povprečna onesnaženost po posameznih urah dneva v različnih letnih obdobjih. Ekstremni koncentracij NO₂ časovno dobro sovpadajo z ekstremi koncentracij NO_x (Graf 3.4). Opazen je porast koncentracij v jutranji prometni konici. V kurilni sezoni se povprečne koncentracije zvišajo v poznih popoldanskih urah, v preostalem delu leta pa šele v večernih urah. V tem času so izmerjene vrednosti NO₂ najvišje.

Povprečne koncentracije NO₂ ob delovnikih, sobotah in nedeljah v kurilni sezoni v odvisnosti od ure dneva [µg/m³]

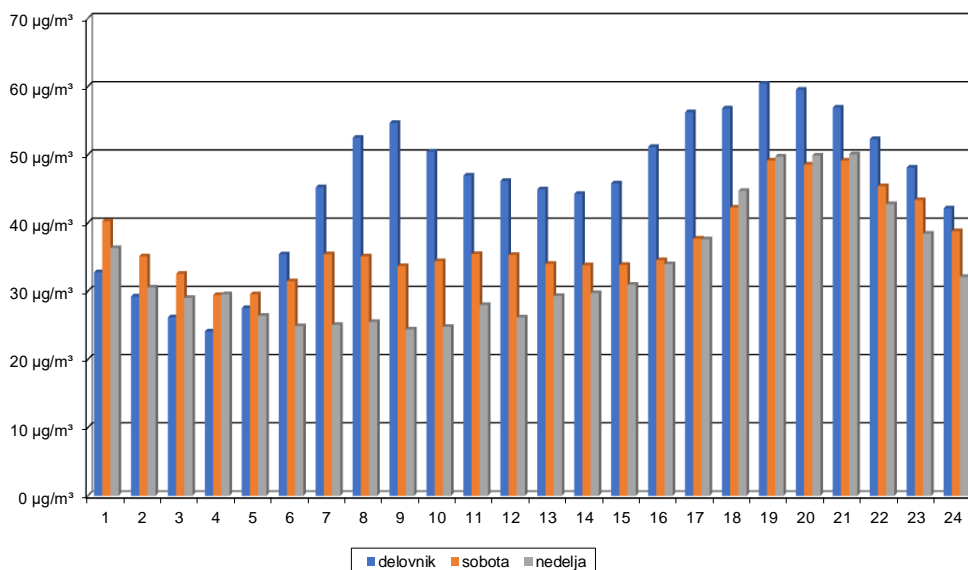

Graf 2.5

V delitvi na delovni teden, sobote in nedelje v kurilni sezoni (Graf 2.5) je opaziti, da med delovniki porastejo koncentracije v jutranji prometni konici, vztrajajo dopoldan in so popoldan med 17 in 20 uro najvišje. Jutranji vrh koncentracij je posledica migracije na delo. V soboto je onesnaženje najvišje v večernih urah. Nedelja je manj prometna in nekoliko manj obremenjena z onesnaženjem NO₂, je pa prav tako zabeležen vrh onesnaženja v večernih urah, ko se vrednosti približajo sobotnim vrednostim v tem času. Med vikendom so v zgodnjih jutranjih urah izmerjene višje koncentracije kot med delovniki.

Izven kurilne sezone (Graf 2.6) je onesnaženje z NO₂ manjše. Najvišje koncentracije po pričakovanju večino časa beležimo ob delovnikih, a so izmerjene vrednosti med vikendom v poznih večernih urah prav tako visoke. Med delovniki je izrazit jutranji in večerni vrh, najmanj onesnažene so zgodnje jutranje ure. V soboto je čez dan stopnja onesnaženosti manjša kot med tednom, višje izmerjene vrednosti pa so v zgodnjih jutranjih urah. Višje koncentracije v sobotnih in nedeljskih zgodnjih jutranjih urah so posledica nočnega življenja. Večerne ure so ves teden najbolj onesnažene, kar je najbrž povezano s slabšo prevetrenostjo v večernih urah in gostim prometom.

Povprečne koncentracije NO₂ ob delovnikih, sobotah in nedeljah izven kurilne sezone v odvisnosti od ure dneva [µg/m³]

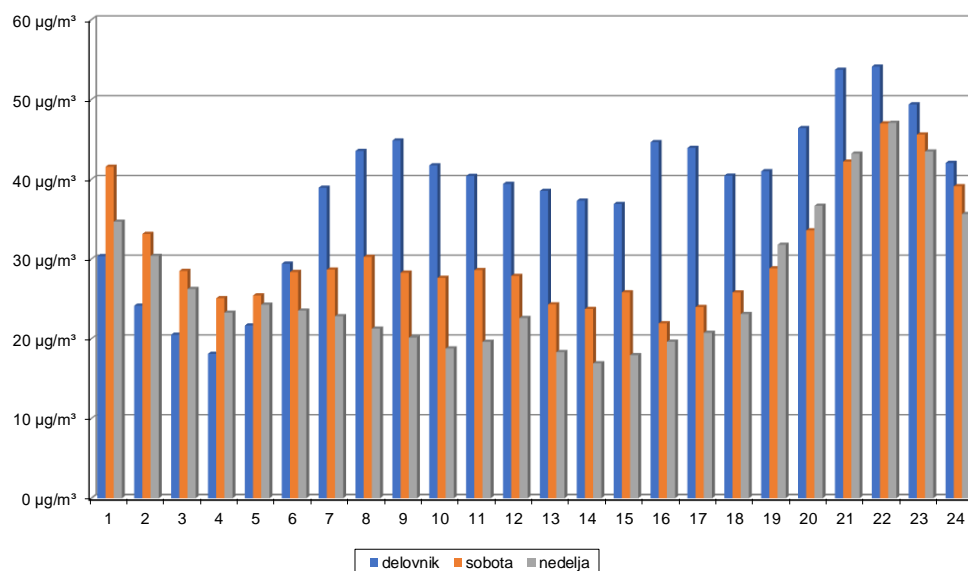

Graf 2.6

3.3 ANALIZA REZULTATOV MERITEV NO_x

Dušikovi oksidi na tej lokaciji so predvsem produkt zgorevanja goriv v motornih vozilih. Zaradi semaforiziranega gostega prometa in zastojev ter slabe prevetrenosti zaradi visokih zgradb so izmerjene visoke urne koncentracije NO_x. Poleti je zaradi dopustov število vozil manjše, preostali del leta pa predvidevamo, da je približno enako. Pozimi je morda nekoliko gostejši promet kot spomladi in jeseni, ko se v voznike prelevijo tudi kolesarji in del pešcev. Izmerjena onesnaženost NO_x je poleg gostote prometa pogojena z vremenskimi razmerami v kurilni sezoni in izven nje.

Povprečne letne koncentracije NO_x, povprečne koncentracije NO_x v kurilni sezoni in izven nje po dnevih v tednu [µg/m³]

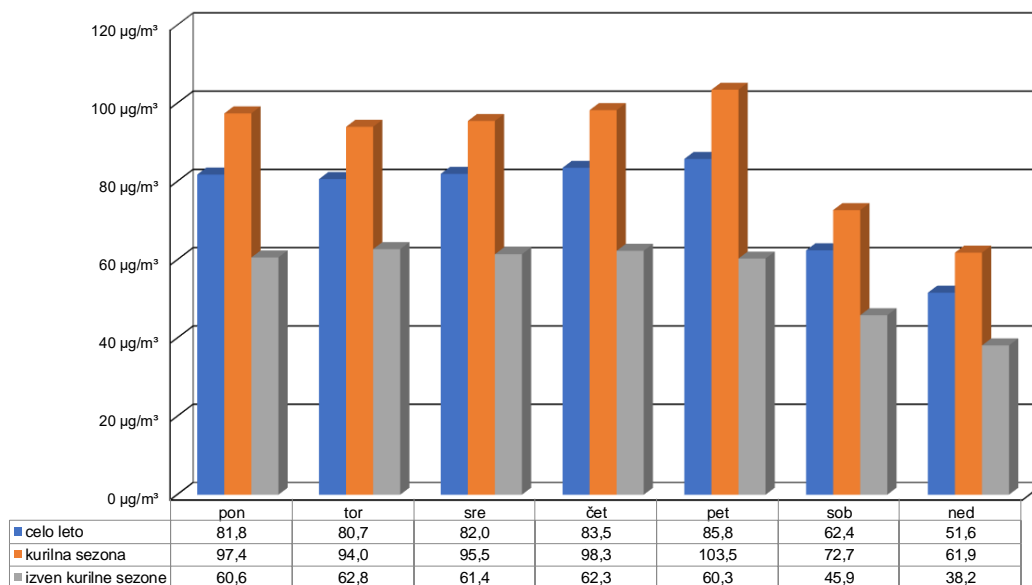

Graf 3.1

Koncentracije NO_x (Graf 3.1) na tej lokacije so razumljivo višje kot koncentracije NO₂. Bližina prometne Tivolske ceste pogojuje tudi veliko nepretvorjenega NO, ki prispeva velik delež k skupnim dušikovim oksidom. Za povečano onesnaženost v kurilni sezoni so gotovo krive neugodne zimske vremenske razmere, individualna kurišča in gostejši motorni promet. Razlika med kurilno sezono in toplim delom leta je vse dni velika. Skladno z manjšo aktivnostjo in manjšo gostoto prometa vse leto beležimo nižje vrednosti med vikendom. Koncentracije ob nedeljah so najnižje.

Primerjava maksimalnih urnih koncentracij NO_x v kurilni sezoni in izven nje po dnevih v tednu [µg/m³]

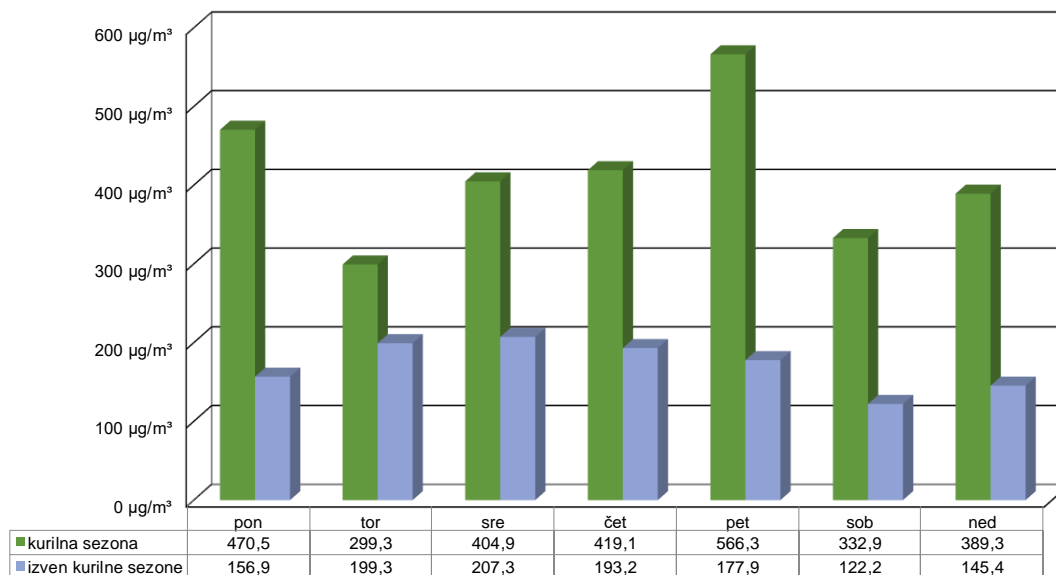

Graf 3.2

Maksimalne urne koncentracije NO_x (Graf 3.2) so zelo visoke in se pogosteje pojavljajo v jutranjih urah, ko je gost promet. Izstopa nekajkratna razlika med maksimumi v kurilni sezoni in preostalim delom leta, kar lahko pripišemo vremenskim razmeram in tudi individualnim kuriščem.

Povprečne koncentracije NO_x ob delovnikih, sobotah in nedeljah na letnem nivoju, med kurilno sezono in izven nje [µg/m³]

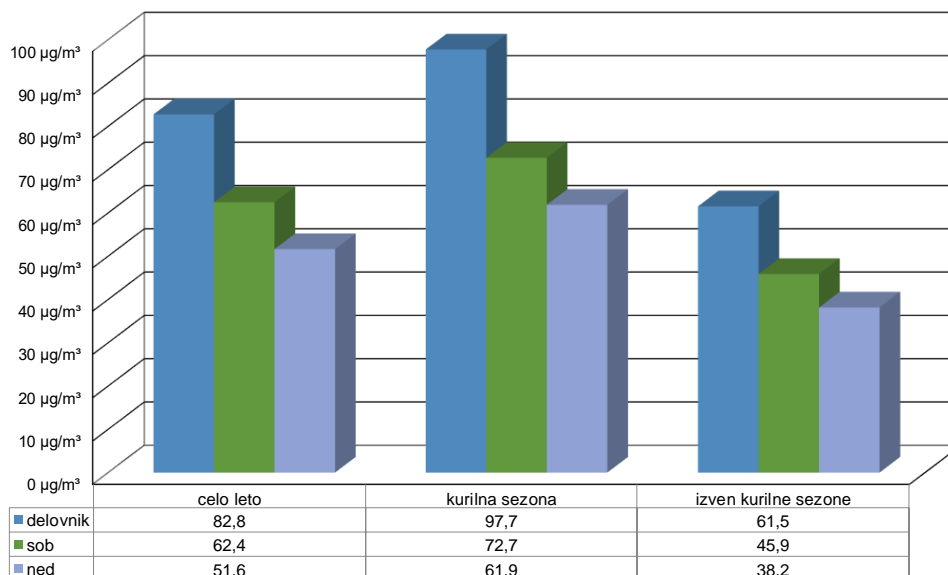

Graf 3.3

Povprečne letne koncentracije so najvišje med delovnim tednom in najnižje v nedeljo (Graf 3.3). Ob nedeljah je tudi najmanj prometa. Podobno velja v kurilni sezoni, le da so povprečne koncentracije višje kot na letnem nivoju. Izven kurilne sezone so koncentracije občutno nižje v primerjavi s celoletnimi koncentracijami.

Povprečne koncentracije NO_x na letnem nivoju, med kurilno sezono in izven nje po urah v dnevu [µg/m³]

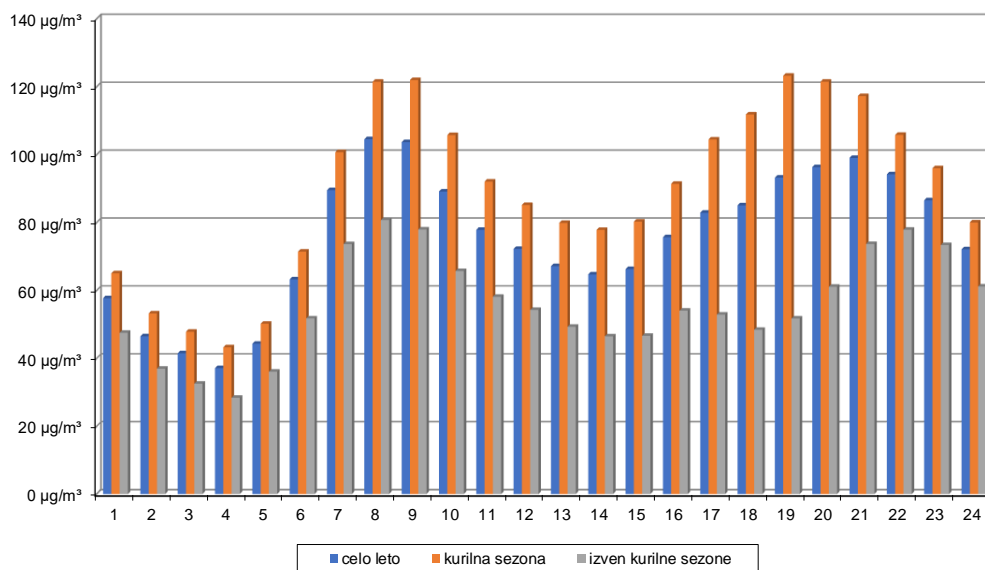

Graf 3.4

Analiza povprečnih koncentracij po urah dneva (Graf 3.4) pokaže močno odvisnost od gostote prometa. Do 6. ure zjutraj se vrednosti gibljejo pod 70 µg/m³. Ko se mesto prebudi, se povzpejejo do okoli 100 µg/m³ in v kurilni sezoni do okoli 120 µg/m³. V tem času so najvišje med 8. in 10. uro zjutraj, v času glavne prometne konice. V večernem času so v kurilni sezoni izmerjene vrednosti ob 19. in 20. uri primerljive najvišjim jutranjim. V preostalem delu leta je ta vrh manj izrazit in premaknjen na 22. uro.

Povprečne koncentracije NO_x ob delovnikih, sobotah in nedeljah v kurilni sezoni v odvisnosti od ure dneva [µg/m³]

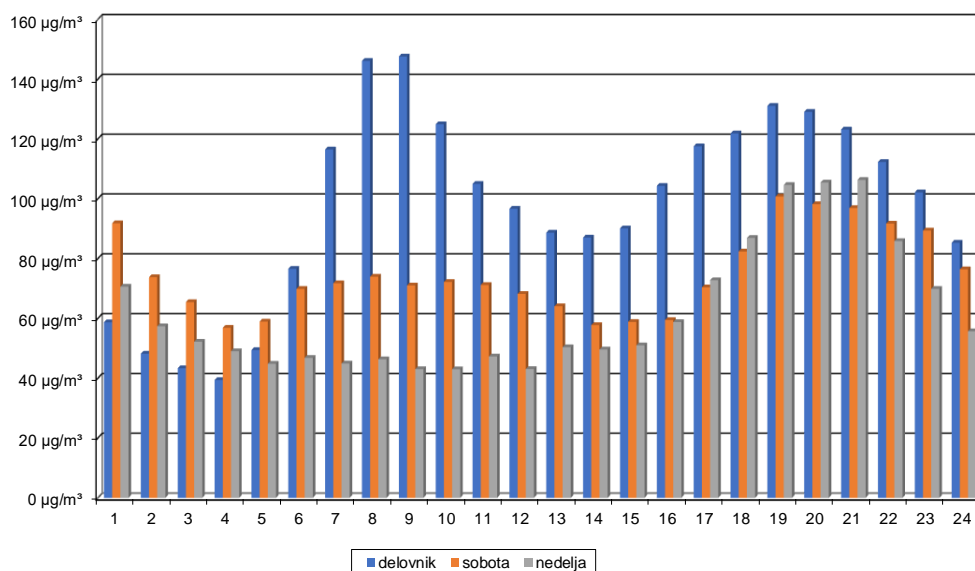

Graf 3.5

Podobne ugotovitve veljajo tudi za razdelitev po delovnikih, sobotah in nedeljah v kurilni sezoni in izven kurilne sezone (Graf 3.5, Graf 3.6). Opazen je velik razkorak vrednosti koncentracij v kurilni sezoni in v toplem delu leta. Razliko lahko deloma pripišemo gostoti prometa, v največji meri pa vremenskim razmeram in dodatnim virom.

Nivo koncentracij se v obeh obdobjih pričakovano spreminja po dokaj podobnem vzorcu. Delovniki so v obeh obdobjih najbolj obremenjeni. Najvišje vrednosti so izmerjene v jutranjih in dopoldanskih urah, nekoliko nižje v večernem času. Ob sobotah je v obeh obdobjih leta zjutraj večja onesnaženost, prav tako v večernih in nočnih urah. Ob nedeljah so v obeh obdobjih čez dan manjše razlike koncentracij NO_x, najvišje vrednosti so izmerjene v večernih urah. Med vikendom so v zgodnjih jutranjih urah izmerjene višje koncentracije NO_x kot med tednom, kar povezujemo z nočnim življenjem mesta in zato bolj gostim prometom.

Povprečne koncentracije NO_x ob delovnikih, sobotah in nedeljah izven kurilne sezone v odvisnosti od ure dneva [µg/m³]

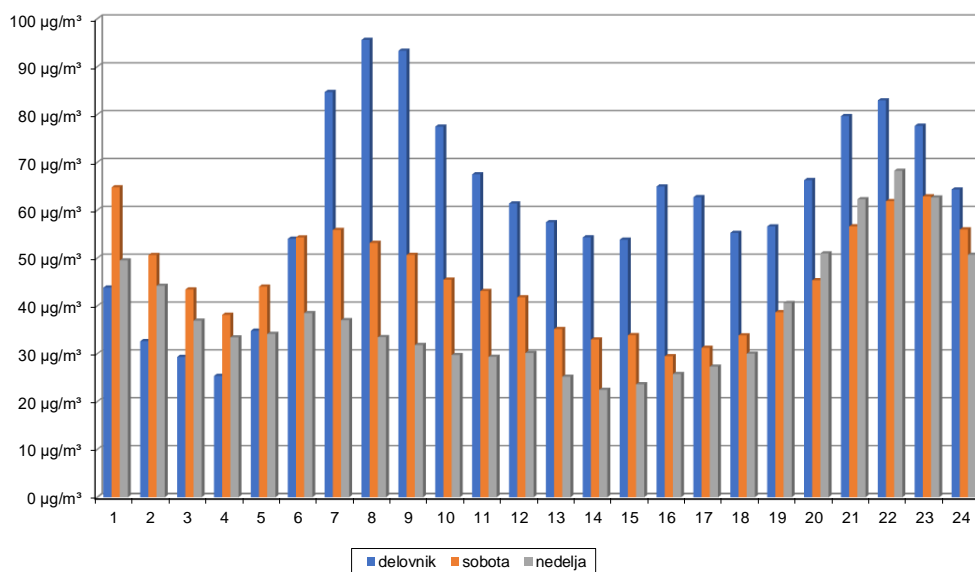

Graf 3.6

3.4 ANALIZA REZULTATOV MERITEV BENZENA (C₆H₆)

Lokacija merilne postaje OMS MOL v križišču Tivolske ceste in Vošnjakove ulice je zaradi bližine močno obremenjene prometnice opredeljena kot prometna lokacija. Zaradi gostega prometa pogosto prihaja do zastojev v bližnjih križiščih, kar povzroča poleg visokega onesaženja z dušikovimi oksidi tudi onesaženje z izpuhom neizgorelih ogljikovodikov iz motornih vozil. V bližini merilne lokacije je na drugi strani Tivolske ceste bencinska črpalka, kjer pri točenju goriva lahko prihaja do emisij ogljikovodikov. Merilnik ogljikovodikov meri koncentracije benzena, toluena, paraksilena, etilbenzena in ortoksilena.

Povprečne letne koncentracije BEN, povprečne koncentracije BEN v kurilni sezoni in izven nje po dnevih v tednu [µg/m³]

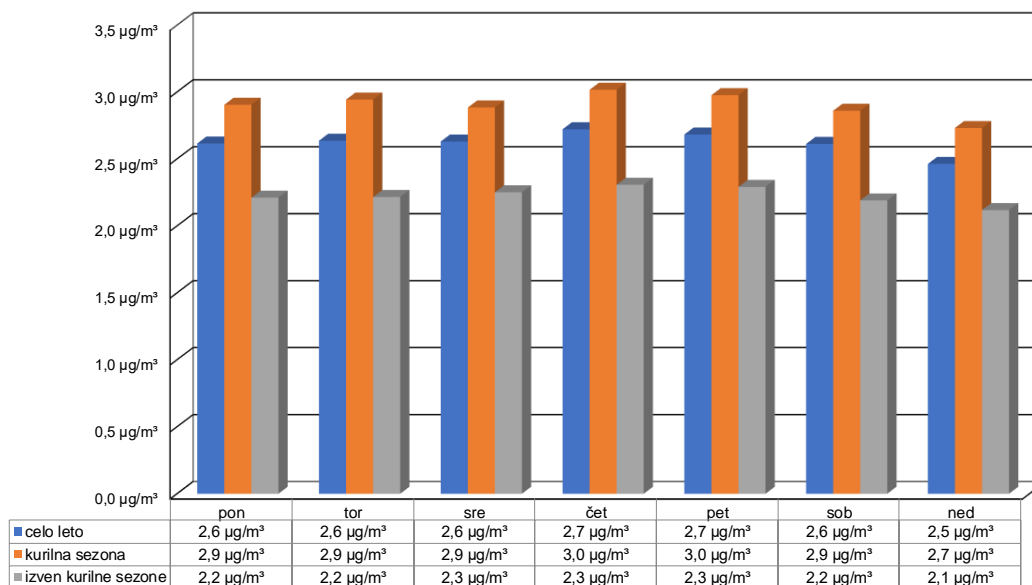

Graf 4.1

Višje koncentracije benzena (Graf 4.1) so zabeležene v kurilni sezoni, v toplem delu leta so koncentracije nižje. Višje koncentracije v kurilni sezoni lahko povežemo z bolj neugodnimi vremenskimi razmerami in nekoliko gostejšim prometom, ker se v vozniške prelevijo tudi kolesarji in del pešcev. Povečano onesaženost tako v večji meri povzročajo neugodne vremenske razmere (megla in neprevetrenost) in slabše delovanje neogretyh motorjev v hladnih zimskih mesecih, ki imajo zaradi slabšega izgorevanja v izpuhu več ogljikovodikov. Pozimi je čas za ogrevanje motorjev daljši kot v toplejših mesecih, zato je tudi večje onesaženje z ogljikovodiki.

V kurilni sezoni so med tednom koncentracije benzena najvišje v konec tedna. V začetku tedna so nekoliko nižje. V toplem delu leta je onesaženost z benzenom bolj enakomerna in ni opaziti tedenskega hoda.

Primerjava maksimalnih urnih koncentracij BEN v kurilni sezoni in izven nje po dnevih v tednu [µg/m³]

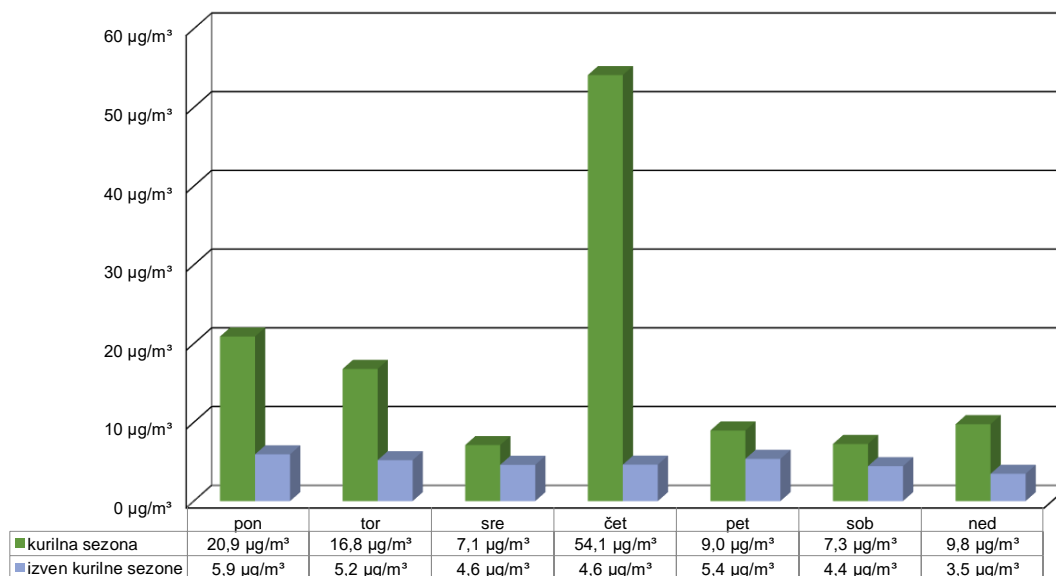

Graf 4.2

V kurilni sezoni je izmerjeno največ najvišjih vrednosti benzena (Graf 4.2). Najvišja vrednost je bila izmerjena v četrtek in je izrazito višja kot v ostalih dneh. V toplem delu leta so največje vrednosti nižje in bolj enakomerne. Najvišja vrednost je izmerjena v ponedeljek. Maksimumi v poletnem času so čez teden bolj enakomerni.

Povprečne koncentracije BEN ob delovnikih, sobotah in nedeljah na letnem nivoju, med kurilno sezono in izven nje [µg/m³]

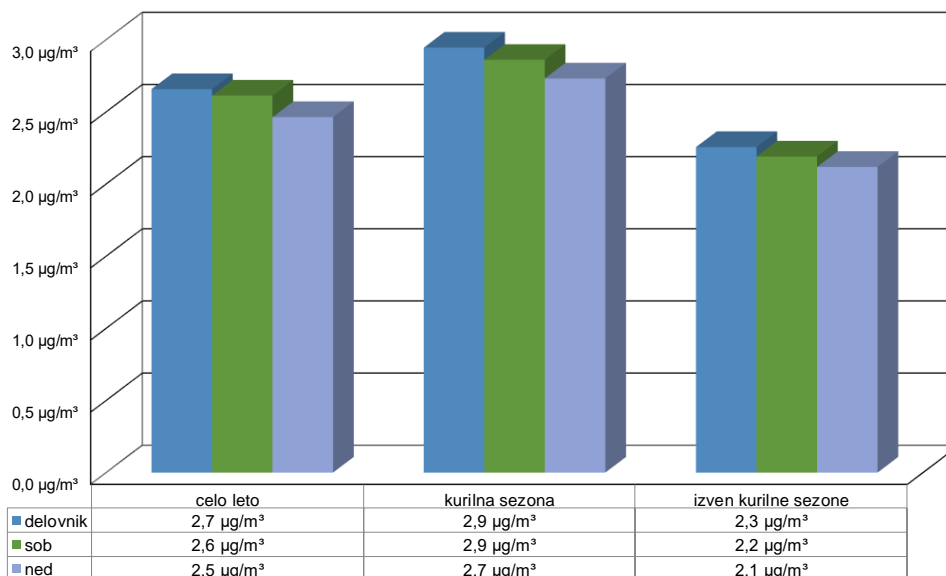

Graf 4.3

Povprečne koncentracije benzena, ki so razdeljene na določen del tedna (Graf 4.3) so po dnevih dokaj enakomerne. Razlika med vikendom in delovniki je komaj opazna. V kurilni sezoni so najbolj onesnaženi delovniki. Zaradi razlogov, ki so bili navedeni v analizi dušikovih oksidov je opazna večja razlika v obdobjih leta. Koncentracije v kurilni sezoni so pričakovano višje od izmerjenih koncentracij izven kurilne sezone.

**Povprečne koncentracije BEN na letnem nivoju, med kurilno sezono in izven nje
po urah v dnevnu
[$\mu\text{g}/\text{m}^3$]**

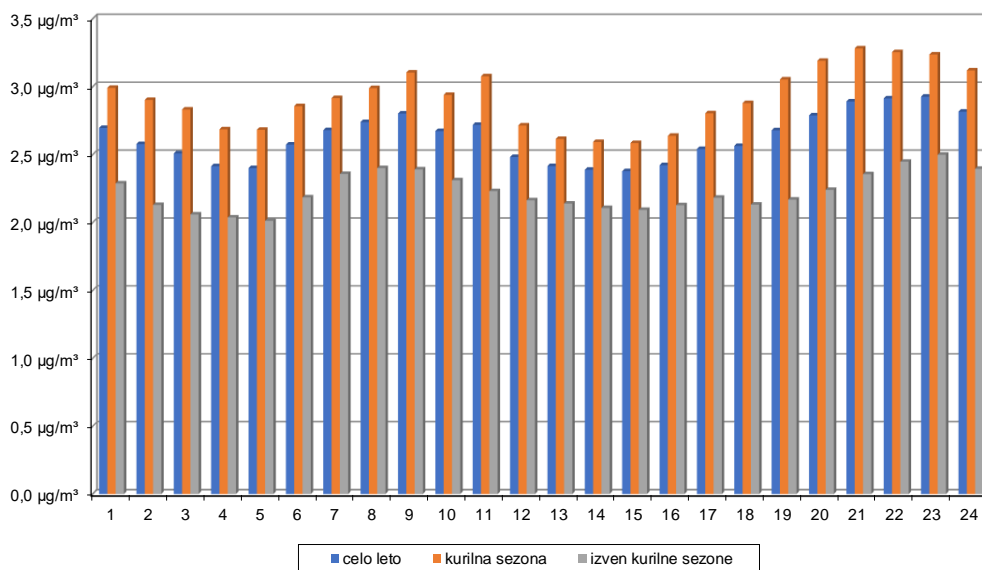

Graf 4.4

Porazdelitev onesnaženja z benzenom po urah je prikazana na Grafu 4.4. Nivo koncentracij se giblje dokaj skladno z onesnaženjem z dušikovimi oksidi. V jutranji prometni konici je sicer zabeležen porast koncentracij, a so najvišje povprečne vrednosti, predvsem v kurilni sezoni, zabeležene v večernih in nočnih urah. Izven kurilne sezone v večernem času koncentracije prav tako porastejo, in so celo nekoliko višje od jutranjih. Koncentracije benzena so v obeh obdobjih popoldan med najnižjimi. Predvideva se, da onesnaženje ni povezano samo z gostoto motornega prometa, ampak tudi z vremenskimi razmerami in fotokemijskimi procesi v ozračju.

Pregled po urah v kurilni sezoni na Grafu 4.5 pokaže nekoliko neenakomerno onesnaženost v različnem delu tedna. Med delovniki izstopajo izmerjene vrednosti v zgodnjem dopoldnevu in v popoldanskem ter večernem času. Sobotne koncentracije so najvišje v zgodnjih jutranjih in nočnih urah, v preostalem času pa so primerljive z ostalim delom tedna. Prav tako so presenetljivo višje koncentracije v zgodnjih nedeljskih urah. Razlike v izmerjenih koncentracijah so kljub vsemu zelo majhne.

Povprečne koncentracije BEN ob delovnikih, sobotah in nedeljah v kurilni sezoni v odvisnosti od ure dneva
[$\mu\text{g}/\text{m}^3$]

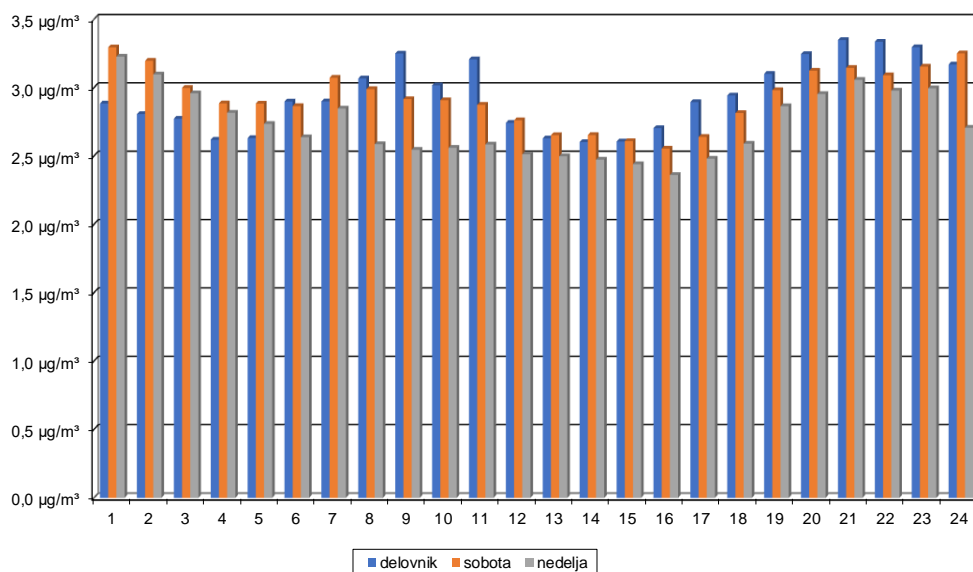

Graf 4.5

V toplem delu leta izven kurilne sezone na Grafu 4.6 so razlike med delovnikom in vikendom prav tako opazne. Dnevni hod koncentracij je ves teden dokaj neizrazit. Izmerjene vrednosti ob delovnikih izstopajo v jutranjem in popoldanskem času ter večernem času. Sobotne koncentracije so najvišje v zgodnjih jutranjih urah, prav tako so takrat višje nedeljske. Za porast nedeljskih pozno večernih koncentracij je najverjetneje razlog nedeljska migracija v mesto pred pričetkom delovnega tedna.

Povprečne koncentracije BEN ob delovnikih, sobotah in nedeljah izven kurilne sezone v odvisnosti od ure dneva
[$\mu\text{g}/\text{m}^3$]

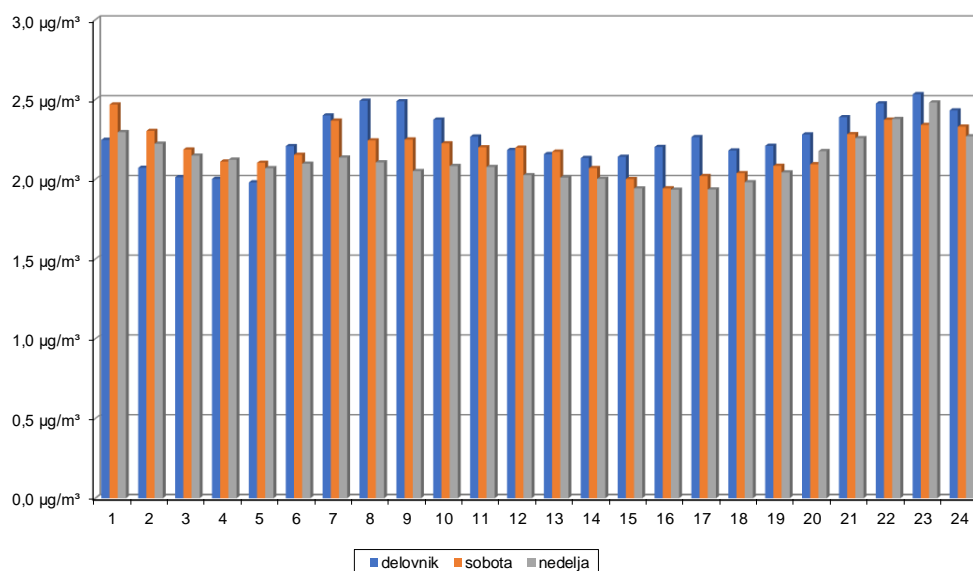

Graf 4.6

3.5 ANALIZA REZULTATOV MERITEV TOLUENA (C₇H₈)

Toluen se v manjših količinah nahaja v surovi nafti in se proizvaja v rafinerijah nafte v procesih proizvodnje bencina. Uporaba v industriji je široka in se pogosto uporablja kot topilo in razredčilo za barvne premaze, silikonske tesnilne mase, kemijske reaktante, gumo, tiskarska črnila, lepila, lake, strojila za usnje, pri proizvodnji poliuretanske pene in eksploziva TNT. Dodan k bencinu za motorje z notranjim izgorevanjem pogloblja njegovo oktansko število. Zakonsko predpisanih mejnih vrednosti kakovosti zunanjega zraka za toluen ni.

Povprečne letne koncentracije TOL, povprečne koncentracije TOL v kurilni sezoni in izven nje po dnevih v tednu [µg/m³]

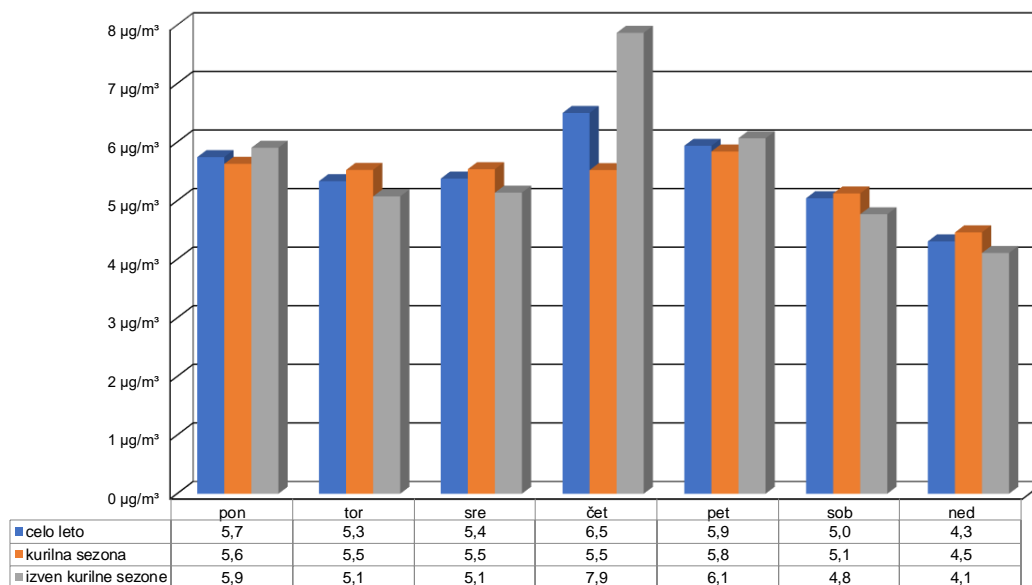

Graf 5.1

Najvišje povprečne koncentracije, ki so prikazane na Grafu 5.1, so izmerjene med delovnim tednom v četrtek. V obdobju kurilne sezone je razlika med dnevi manj izrazita. V soboto in nedeljo so koncentracije v obeh obdobjih leta opazno nižje kot med preostalim delom tedna. Kot pri benzenu je med delovnim tednom potek povprečnih koncentracij po dnevih podoben. Za ta parameter že dalj časa ni več predpisanih mejnih zakonskih vrednosti (Uredba o prenehanju veljavnosti o mejnih, opozorilnih in kritičnih imisijskih vrednostih snovi v zraku, Uradni list RS, št. 66/07). Stara polurna mejna vrednost 1000 µg/m³ na tem mestu ni bila presežena. Maksimalna urna koncentracija (Graf 5.2.) je bila v letu 2014 izmerjena v četrtek, v času izven kurilne sezone in znaša skoraj 600 µg/m³. V večini so izmerjene vrednosti bistveno nižje. Za primerjavo je v tem letu na tej lokaciji 98 percentilna vrednost urnih koncentracij enaka 13 µg/m³, povprečna letna vrednost pa 5 µg/m³.

Primerjava maksimalnih urnih koncentracij TOL v kurilni sezoni in izven nje po dnevih v tednu
[$\mu\text{g}/\text{m}^3$]

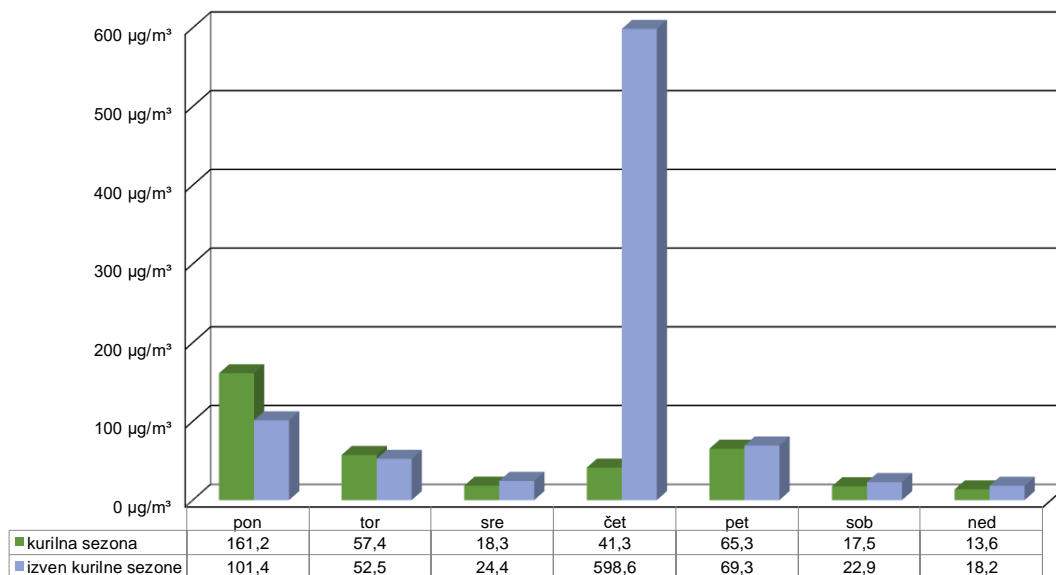

Graf 5.2

Večina najvišjih koncentracij v obeh obdobjih je dokaj nizkih, izstopa predvsem koncentracija izmerjena v četrtek izven kurilne sezone, ki je lahko posledica barvanja oznak na cestišču ali kolesarske steze.

Povprečne koncentracije TOL ob delovnikih, sobotah in nedeljah na letnem nivoju, med kurilno sezono in izven nje
[$\mu\text{g}/\text{m}^3$]

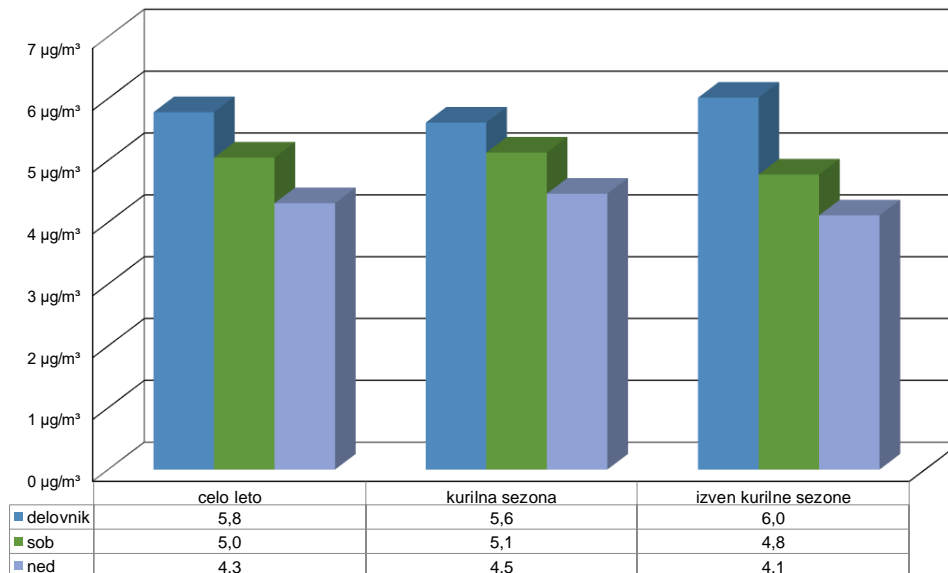

Graf 5.3

Delitev povprečnih koncentracij toluena na delovni teden, sobote in nedelje na Grafu 5.3 pokaže, da je bila onesnaženost s toluenom najvišja med delovniki in ob sobotah. Nedelje pa so bile na letnem nivoju najmanj onesnažene. V kurilni sezoni je bila onesnaženost med delovniki nekoliko nižja kot v toplem delu leta, med vikendom pa višja.

Povprečne koncentracije TOL na letnem nivoju, med kurilno sezono in izven nje po urah v dnevu [µg/m³]

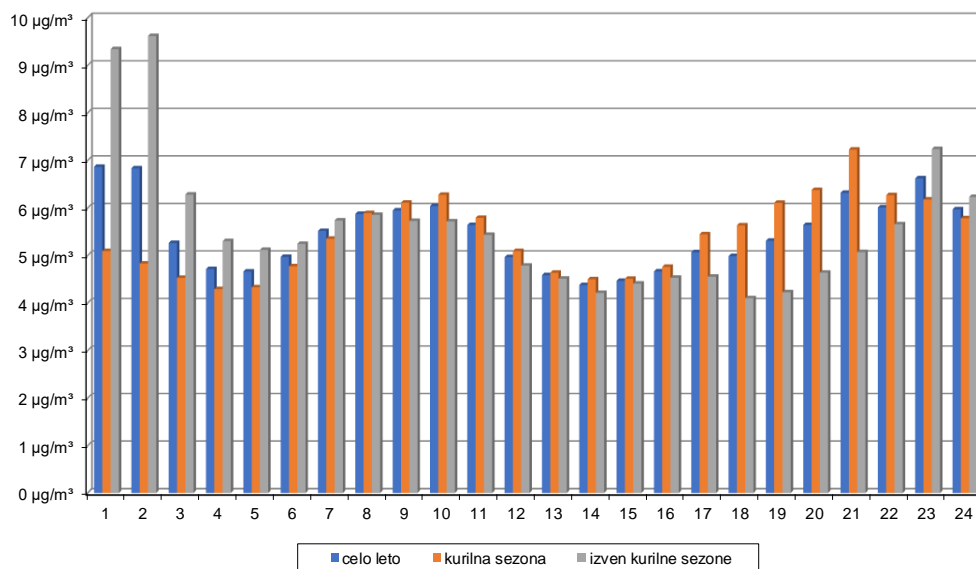

Graf 5.4

Iz porazdelitve onesnaženja s toluenom po urah na Grafu 5.4 je razvidna predvsem povečana onesnaženost s toluenom v toplem delu leta v zgodnjih jutranjih urah. Onesnaženost v kurilni sezoni ima manjši dnevni hod, ki pa ni tako izrazit. Nekoliko višje koncentracije so v kurilni sezoni izmerjene v popoldanskih in večernih urah, ki pa nato upadejo. Višjih povprečnih vrednosti v tem obdobju v poznih nočnih in zgodnjih jutranjih urah ni opaziti. V tej delitvi vpliv prometa ni zelo izrazit. Za najvišje izmerjene vrednosti so najverjetneje krivi drugi viri.

V kurilni sezoni (Graf 5.5) je onesnaženje s toluenom večji del dneva najnižje ob nedeljah, v zgodnjih jutranjih urah pa med delovnikom. V jutranji prometni konici so najvišje povprečne vrednosti med delovnikom prav tako v poznih popoldanskih in večernih urah. Preseneča, da so ves teden v večernih urah koncentracije toluena med najvišjimi in ostanejo izrazite v zgodnjih sobotnih in nedeljskih jutrih. Ob sobotah izstopajo pozne nočne ure. Med vikendom so najmanj obremenjene zgodnje popoldanske ure, takrat so v vsem tednu izmerjene najnižje povprečne koncentracije.

Povprečne koncentracije TOL ob delovnikih, sobotah in nedeljah v kurilni sezoni v odvisnosti od ure dneva [$\mu\text{g}/\text{m}^3$]

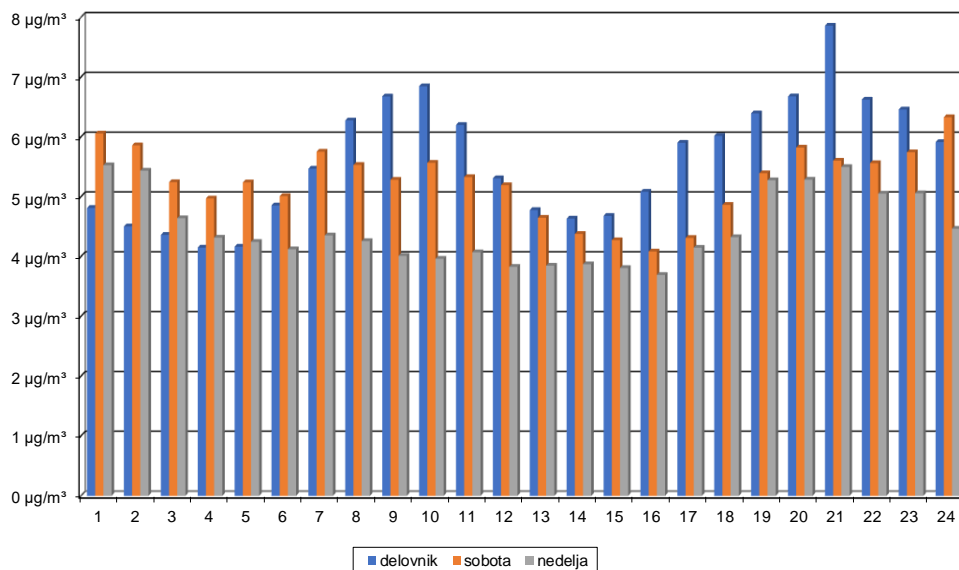

Graf 5.5

Izven kurilne sezone (Graf 5.6) predvsem izstopajo povprečne vrednosti v zgodnjih jutranjih urah med delovnikom, ki sovpadajo z najvišjim ekstremom (Graf 5.2). Večino dneva so med delovnikom nekoliko višje vrednosti kot med vikendom. Sobotne vrednosti so po večini nekoliko nižje in nedeljske v prvi polovici dneva najnižje. Dnevni hod je manjši kot v kurilni sezoni.

Povprečne koncentracije TOL ob delovnikih, sobotah in nedeljah izven kurilne sezone v odvisnosti od ure dneva [$\mu\text{g}/\text{m}^3$]

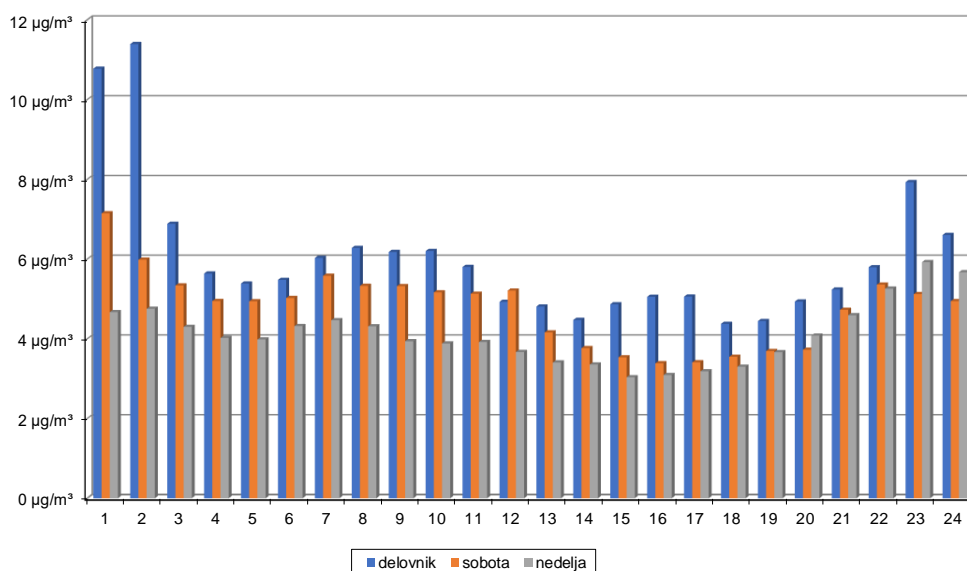

Graf 5.6

3.6 ANALIZA REZULTATOV MERITEV PARAKSILENA (C₈H₁₀)

Paraksilen je ogljikovodik, predstavnik ksilenov. Proizvaja se s katalitskim reformingom nafte kot del BTX aromатов (benzena, toluena in izomerjev ksilena). S postopkom destilacije, adsorpcije ali kristalizacije se loči od metaksilena, ortoksilena in etilbenzena. Uporablja se predvsem kot surovina pri sintezi različnih polimerov na primer pri proizvodnji plastenk in poliestra. V majhnih količinah je prisoten v bencinu in letalskem gorivu. Zakonsko predpisanih mejnih vrednosti kakovosti zunanjega zraka za paraksilen ni.

Povprečne letne koncentracije PXY, povprečne koncentracije PXY v kurilni sezoni in izven nje po dnevih v tednu [µg/m³]

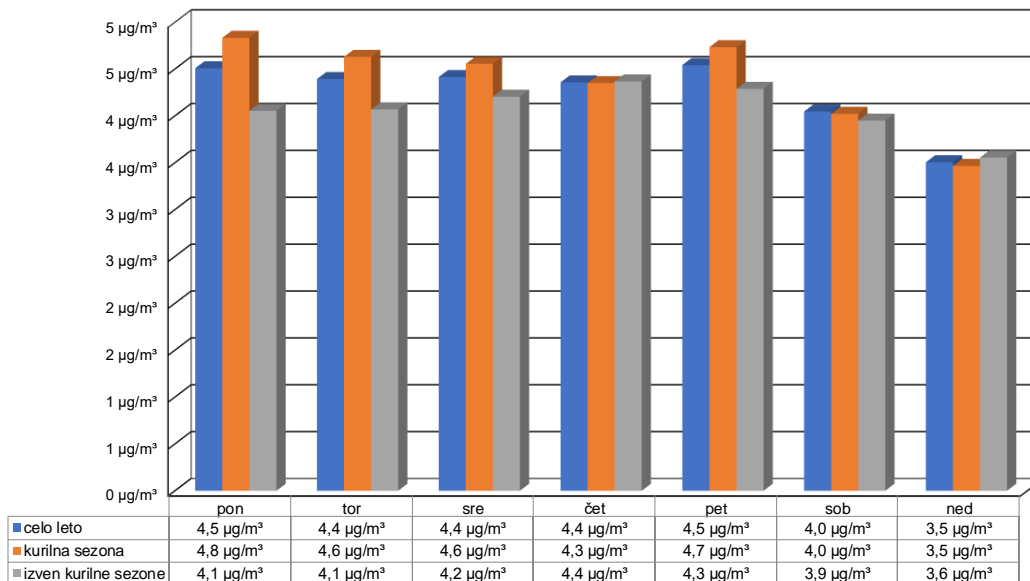

Graf 6.1

Analiza povprečnih koncentracij razdeljenih po dnevih in obdobjih leta (Graf 6.1) daje podobne rezultate kot v primeru prejšnjih dveh ogljikovodikov. V kurilni sezoni so si koncentracije od ponedeljka do petka zelo podobne. V soboto in nedeljo v tem obdobju počasi upadejo. V toplem delu leta je situacija podobna. Najvišje izmerjene povprečne vrednosti so v ponedeljek in petek. V nedeljo upadejo na najnižjo raven. Razlike med vrednostmi so v obeh obdobjih dokaj majhne. Nekaj višje koncentracije se pojavljajo v kurilni sezoni.

Primerjava maksimalnih urnih koncentracij PXY v kurilni sezoni in izven nje po dnevih v tednu
 [µg/m³]

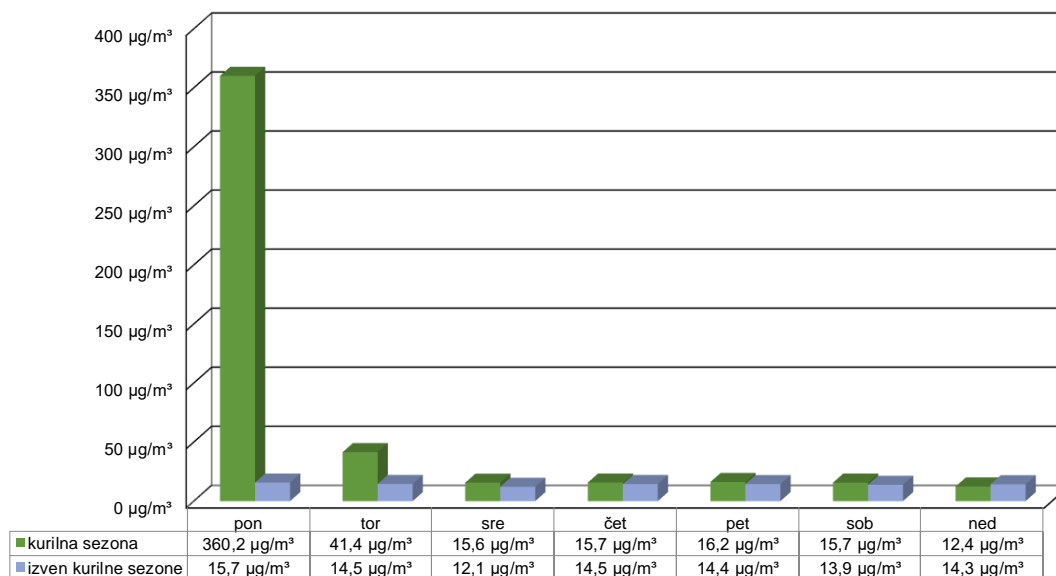

Graf 6.2

Najvišje izmerjene koncentracije so zabeležene v kurilni sezoni v ponedeljek in torek. V obdobju izven kurilne sezone so ekstremi bolj enakomerni po dnevih (Graf 6.2).

Povprečne koncentracije PXY ob delovnikih, sobotah in nedeljah na letnem nivoju, med kurilno sezono in izven nje
 [µg/m³]

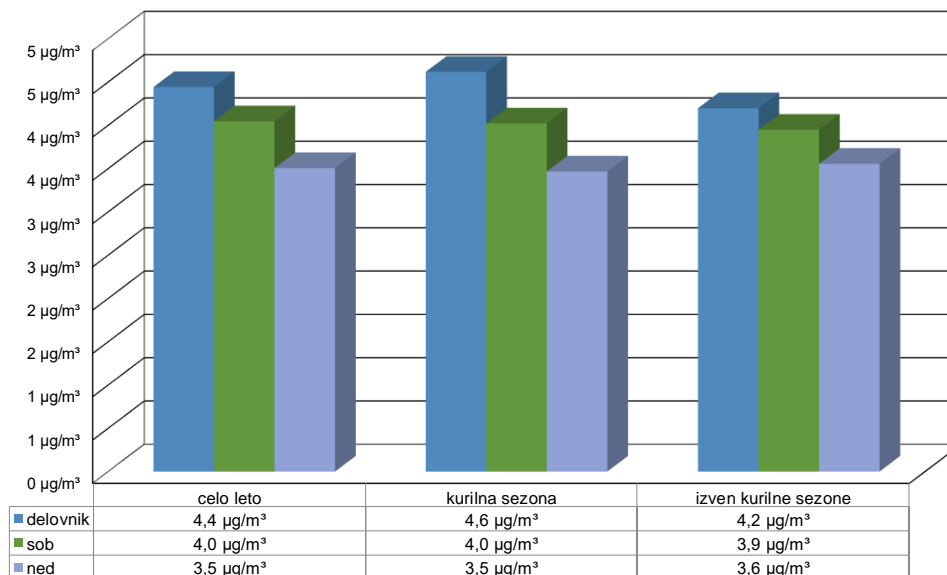

Graf 6.3

Podobno kot velja benzen in toluen so najbolj onesnaženi delovniki, nekoliko manj sobote in najmanj nedelje, kar je razvidno na Grafu 6.3. Razlika v obeh obdobjih je večja zaradi vremenskih razmer. Koncentracije v kurilni sezoni so pričakovano višje od izmerjenih koncentracij izven kurilne sezone.

**Povprečne koncentracije PXY na letnem nivoju, med kurilno sezono in izven nje
po urah v dnevnu
[$\mu\text{g}/\text{m}^3$]**

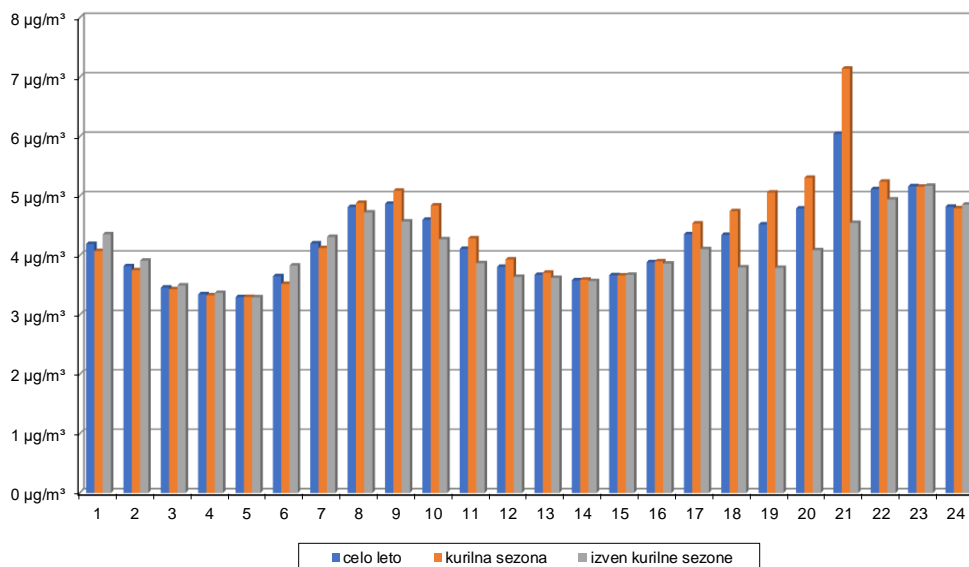

Graf 6.4

Prvi je v jutranji prometni konici in drugi v popoldanskem oziroma večernem času. Zjutraj so najvišje vrednosti izmerjene med 8. in 10. uro. Popoldan je ponovno zabeležen porast koncentracij, ki so najvišje v večernih urah. Nivo koncentracij je v obeh obdobjih podoben.

Spremembe nivoja koncentracij po dnevih so v kurilni sezoni (Graf 6.5) podobne kot pri prejšnjih ogljikovodikih. Med tednom je največje onesnaženje med jutranjo prometno konico in v poznih popoldanskih ter večernih urah. Ob sobotah so izmerjene koncentracije paraksilena ves dan nekoliko višje kot v nedeljo, kar lahko povežemo z manjšim prometom motornih vozil ob nedeljah.

Povprečne koncentracije PXY ob delovnikih, sobotah in nedeljah v kurilni sezoni v odvisnosti od ure dneva [$\mu\text{g}/\text{m}^3$]

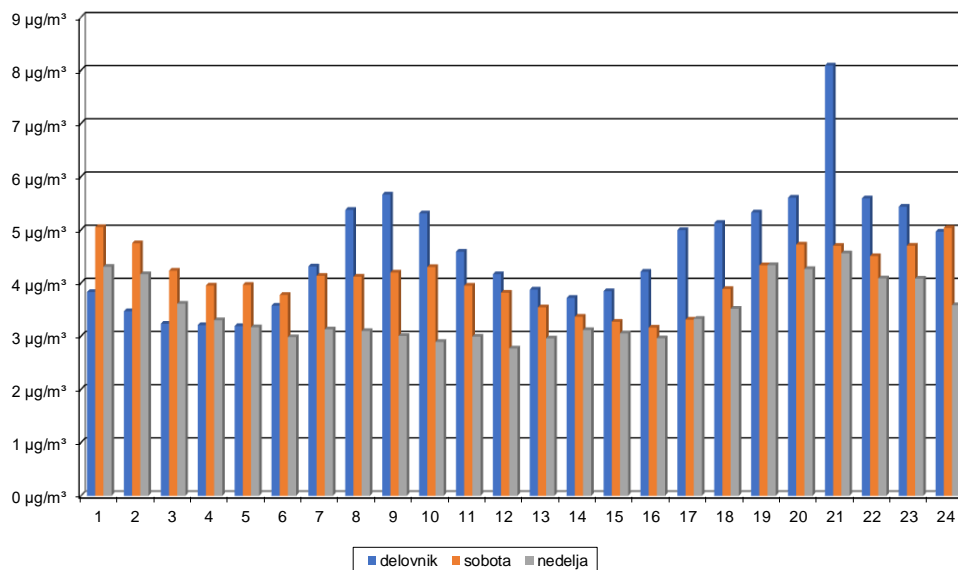

Graf 6.5

Izven kurilne sezone (Graf 6.6) so povprečne urne koncentracije primerljive izmerjenim v kurilni sezoni. Dnevni hod je podoben. Med delovniki je največje onesnaženje med 8. in 10. uro. in v nočnem času. Nočni vrh je izrazit v nedeljo, podobno ob sobotah. Vse dni koncentracije ponovno porastejo v večernih urah. Ob sobotah zgodaj zjutraj posebej izstopa najvišja povprečna vrednost.

Povprečne koncentracije PXY ob delovnikih, sobotah in nedeljah izven kurilne sezone v odvisnosti od ure dneva [$\mu\text{g}/\text{m}^3$]

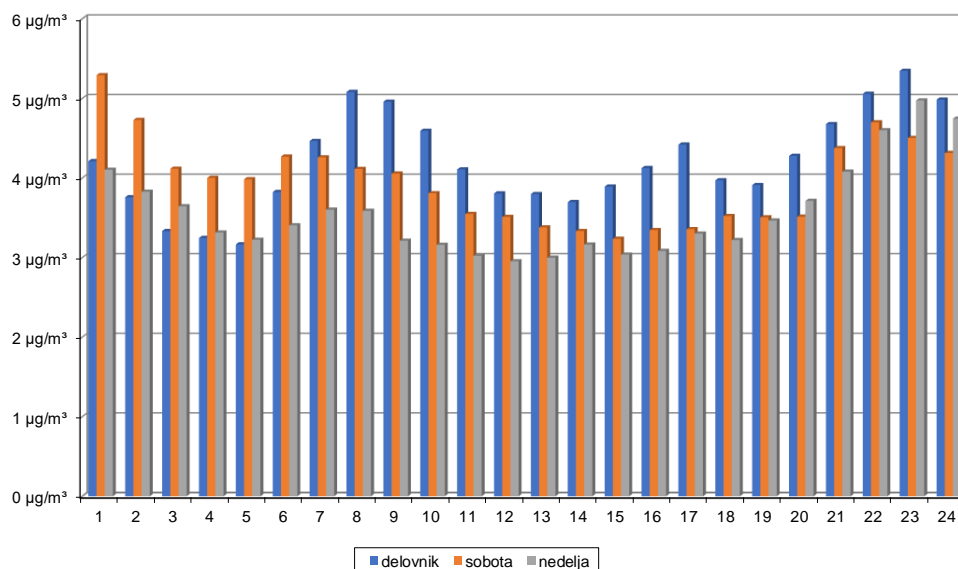

Graf 6.6

3.7 ANALIZA REZULTATOV MERITEV ETILBENZENA (C₈H₁₀)

Etilbenzen je prav tako ogljikovodik, predstavnik ksilenov. Večinoma se pridobiva s sintezo benzena in etilena, nekaj pa ga je tudi v nafti in katranu. Uporablja se predvsem v petrokemiji pri izdelavi polistirena. Uporaben je še pri izdelavi drugih kemikalij, goriv, topil za črnila, lepil na osnovi gume, lakov in barv in pri izdelavi acetatnih vlaken. Lahko je prisoten v pesticidih in umetni gumi. Bencinu ga dodajajo kot sredstvo proti klenkanju motorja, oziroma za zvišanje oktanskega števila. Zakonsko predpisanih mejnih vrednosti kakovosti zunanje zraka za etilbenzen ni.

Povprečne letne koncentracije EBEN, povprečne koncentracije EBEN v kurilni sezoni in izven nje po dnevih v tednu [µg/m³]

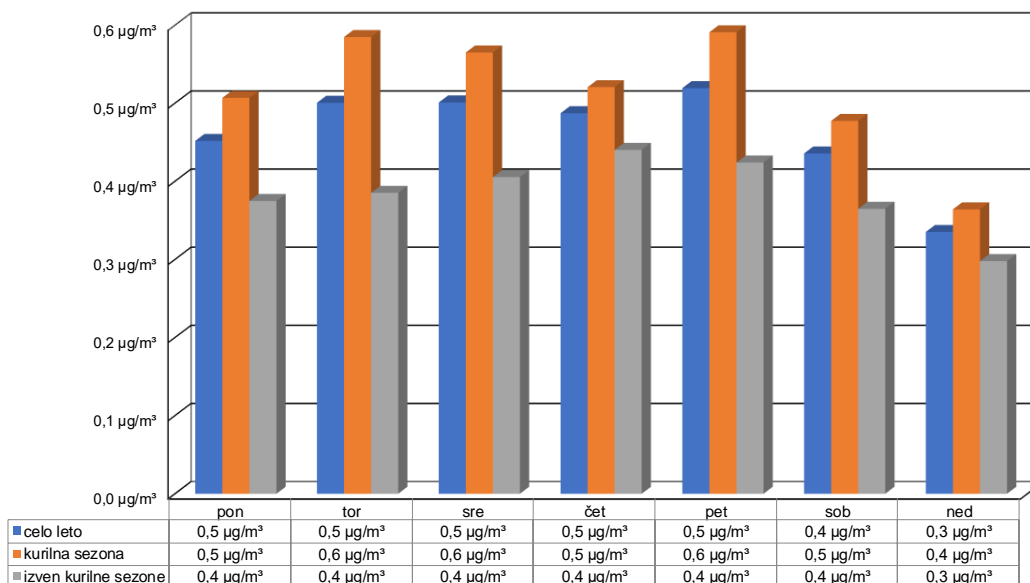

Graf 7.1

Analiza povprečnih koncentracij razdeljenih po dnevih in obdobjih leta (Graf 7.1) da zelo podobne rezultate kot v primeru paraksilena, le da so absolutne vrednosti opazno nižje in ne presegajo 1 µg/m³. V kurilni sezoni so si koncentracije od ponedeljka do petka zelo podobne. V soboto in nedeljo v tem obdobju počasi upadejo. V toplim delu leta od ponedeljka do četrta počasi naraščajo. Najvišje izmerjene povprečne vrednosti so v torek in petek. V nedeljo upadejo na najnižjo raven. Razlike med vrednostmi so v obeh obdobjih dokaj majhne. Nekaj višje koncentracije se pojavljajo v kurilni sezoni.

Primerjava maksimalnih urnih koncentracij EBEN v kurilni sezoni in izven nje po dnevih v tednu [µg/m³]

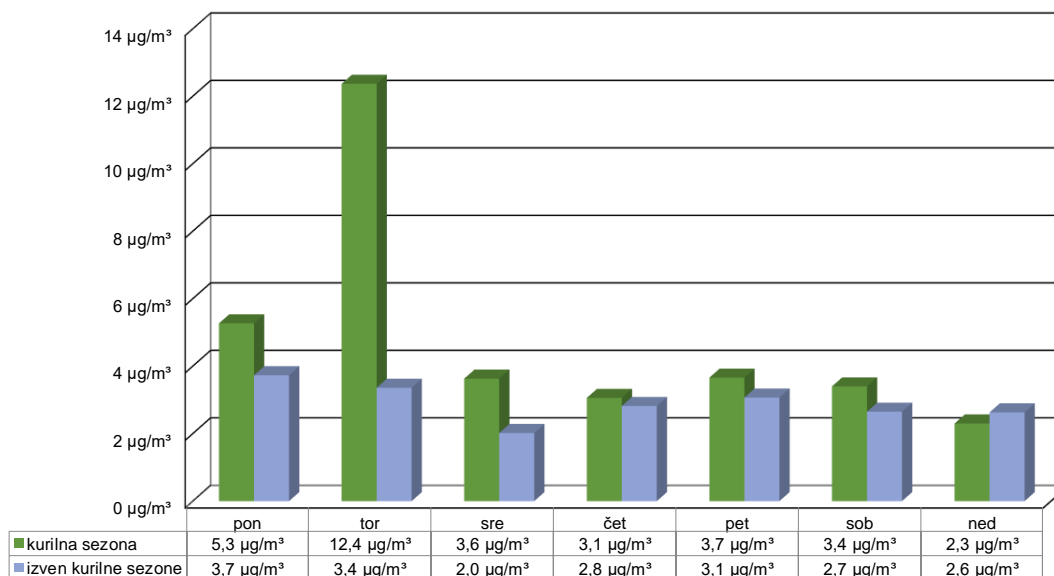

Graf 7.2

Maksimalne koncentracije so v toplem delu leta povečini nižje kot v kurilni sezoni. V obdobju kurilne sezone so ekstremi v torek nekajkrat višji (Graf 7.2).

Povprečne koncentracije EBEN ob delovnikih, sobotah in nedeljah na letnem nivoju, med kurilno sezono in izven nje [µg/m³]

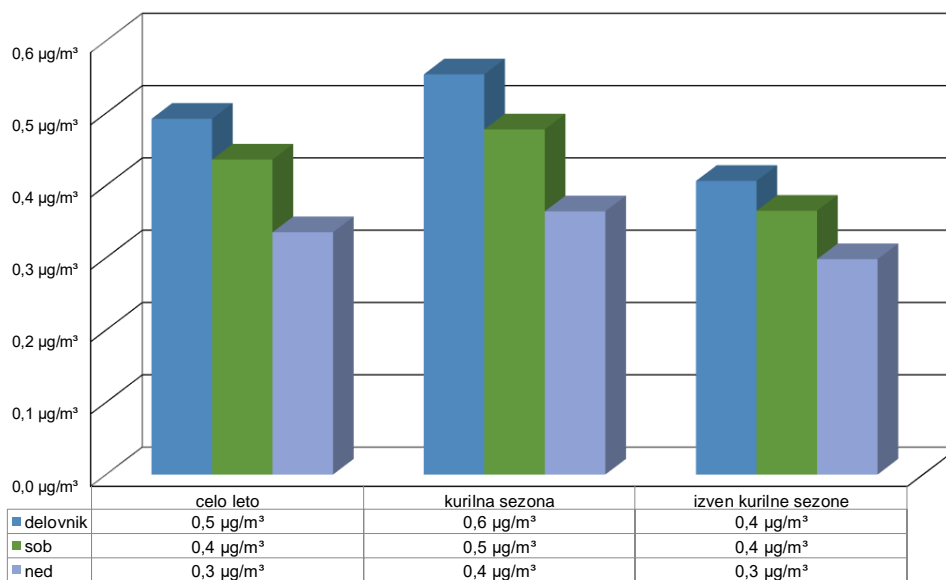

Graf 7.3

Tudi za ta parameter velja, da so ves čas najbolj onesnaženi delovniki, nekoliko manj sobote in najmanj nedelje, kar je razvidno na Grafu 7.3. Razlika v obeh obdobjih je večja zaradi vremenskih razmer. Koncentracije v kurilni sezoni so pričakovano višje od izmerjenih koncentracij izven kurilne sezone.

**Povprečne koncentracije EBEN na letnem nivoju, med kurilno sezono in izven nje
po urah v dnevu
[$\mu\text{g}/\text{m}^3$]**

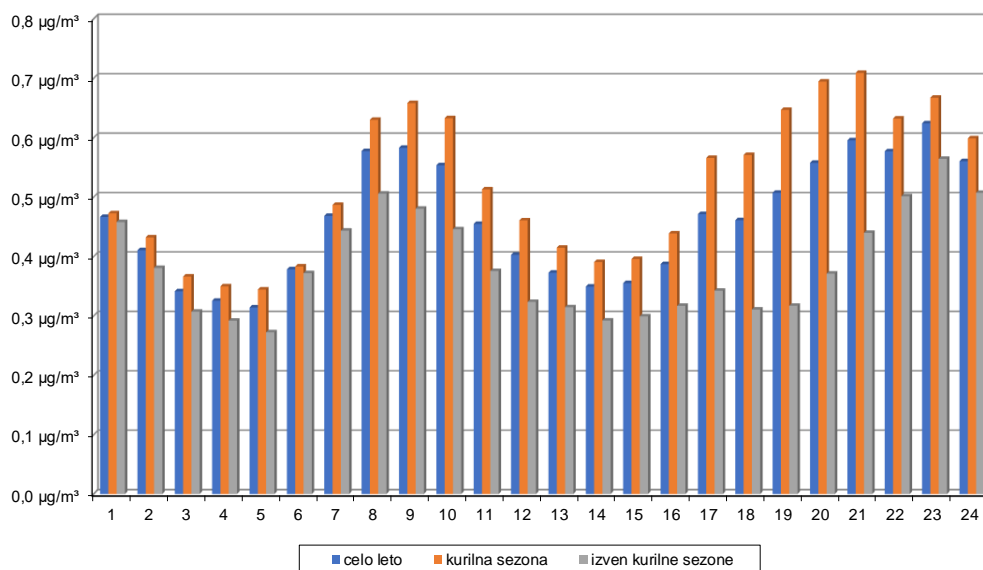

Graf 7.4

Urna analiza povprečnih koncentracij v različnih obdobjih leta (Graf 7.4) pokaže kot že večkrat doslej dva vrha koncentracij v dnevu. Prvi je v jutranji prometni konici in drugi v popoldanskem oziroma večernem času. Zjutraj so najvišje vrednosti izmerjene med 8. in 10. uro, popoldan pa od 17. ure vse do poznih nočnih ur. Najvišje vrednosti so zabeležene zvečer v kurilni sezoni. V toplem delu leta je dnevni hod opazen vendar so izmerjene nižje vrednosti.

Spremembe nivoja koncentracij etilbenzena po dnevih so v kurilni sezoni (Graf 7.5) podobne kot pri prejšnjih ogljikovodikih. Med tednom je največje onesnaženje med jutranjo prometno konico in v poznih popoldanskih ter večernih urah. V zgodnjih jutranjih urah je večje onesnaženje med vikendom. Ob sobotah so izmerjene koncentracije etilbenzena ves dan nekoliko višje kot v nedeljo, kar je verjetno pogojeno z manjšim prometom motornih vozil v nedeljo.

Povprečne koncentracije EBEN ob delovnikih, sobotah in nedeljah v kurilni sezoni v odvisnosti od ure dneva [µg/m³]

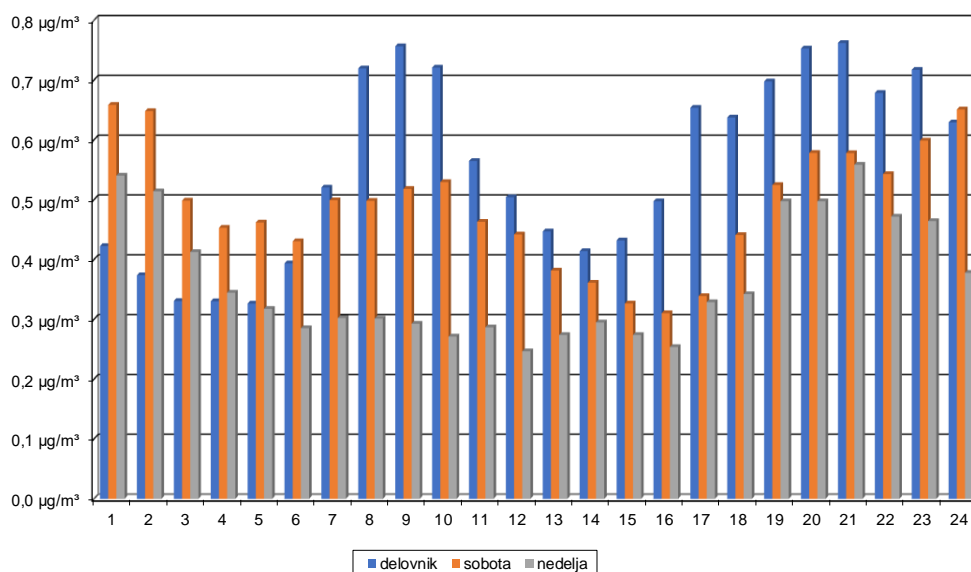

Graf 7.5

Izven kurilne sezone (Graf 7.6) so povprečne urne koncentracije nižje kot v kurilni sezoni. Dnevni hod je nekoliko drugačen. Med delovniki je največje onesnaženje le med 8. in 10. uro. Popoldan je predvsem med vikendom zabeležen velik upad koncentracij. Zvečer so izmerjene spet višje, presenečajo koncentracije izmerjene v nedeljskih nočeh. Zgodaj zjutraj so koncentracije najvišje ob sobotah.

Povprečne koncentracije EBEN ob delovnikih, sobotah in nedeljah izven kurilne sezone v odvisnosti od ure dneva [µg/m³]

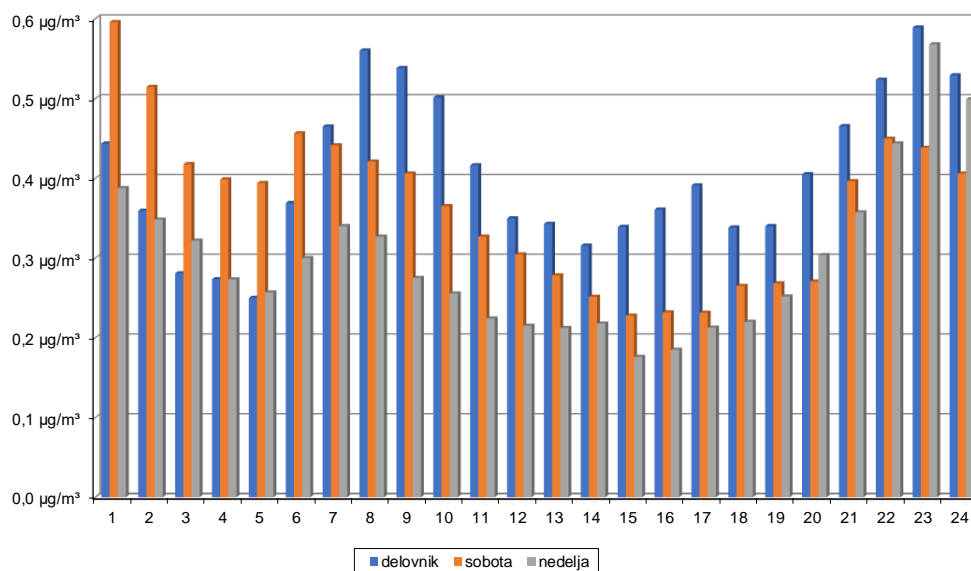

Graf 7.6

3.8 ANALIZA REZULTATOV MERITEV ORTOKSILENA (C₈H₁₀)

Ortoksilen je ravno tako ogljikovodik, predstavnik ksilenov. Pridobivajo ga s katalitskim reformingom nafte kot del BTX aromатов. Proizvodnja ortoksilena je manjša kot proizvodnja ostalih ksilenov. Uporablja se predvsem pri proizvodnji ftaličnega anhidrida, ki je surovina za izdelavo plastičnih materialov, zdravil in kemikalij. Ortoksilen se prav tako dodaja gorivom in dodatkom za goriva. Zakonsko predpisanih mejnih vrednosti kakovosti zunanjenja zraka za ortoksilen ni.

Povprečne letne koncentracije O-KSILEN, povprečne koncentracije O-KSILEN v kurilni sezoni in izven nje po dnevih v tednu [μg/m³]

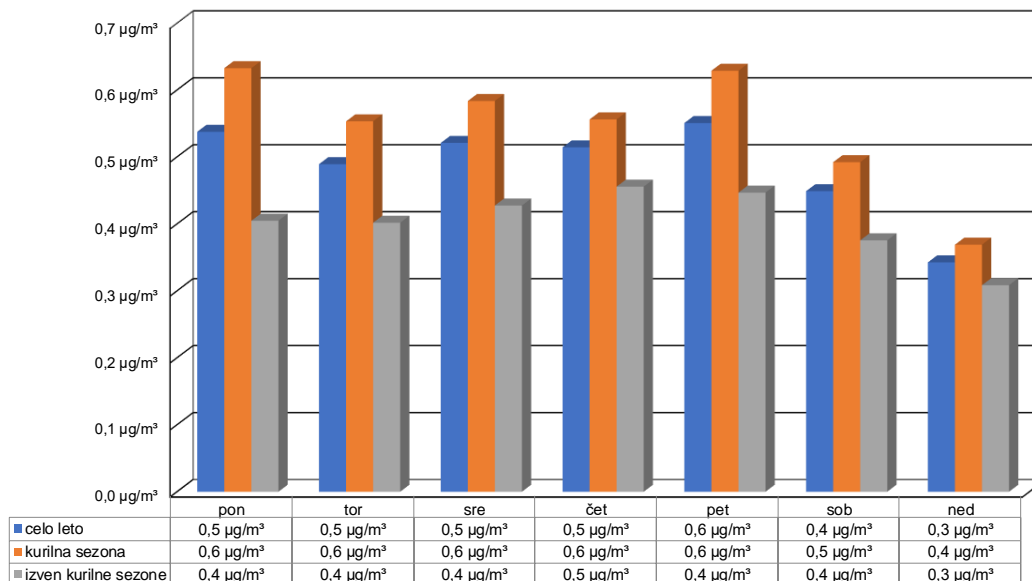

Graf 8.1

Tudi za ta parameter analiza povprečnih koncentracij razdeljenih po dnevih in obdobjih leta (Graf 8.1) daje podobne rezultate kot v primeru prejšnjih ogljikovodikov le da so absolutne vrednosti primerljive z etilbenzenom in ne presegajo 1 μg/m³. V kurilni sezoni so si koncentracije od ponedeljka do petka zelo podobne. V soboto in nedeljo v tem obdobju počasi upadejo. V toplem delu leta od torška do četrtega počasi naraščajo. Najvišje izmerjene povprečne vrednosti so v ponedeljek in petek. V nedeljo upadejo na najnižjo raven. Razlike med vrednostmi so v obeh obdobjih dokaj majhne. Nekaj višje koncentracije se pojavljajo v kurilni sezoni.

Primerjava maksimalnih urnih koncentracij O-KSILEN v kurilni sezoni in izven nje po dnevih v tednu [$\mu\text{g}/\text{m}^3$]

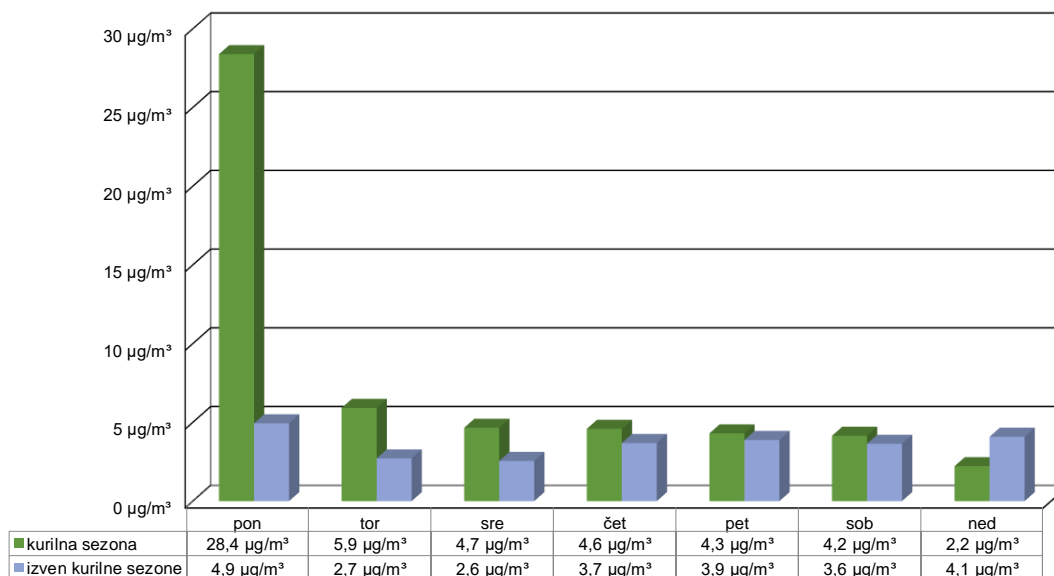

Graf 8.2

Maksimalne koncentracije so v toplem delu leta nižje in med seboj bolj primerljive. V obdobju kurilne sezone močno izstopa ekstrem v ponedeljek (Graf 8.2).

Povprečne koncentracije O-KSILEN ob delovnikih, sobotah in nedeljah na letnem nivoju, med kurilno sezono in izven nje [$\mu\text{g}/\text{m}^3$]

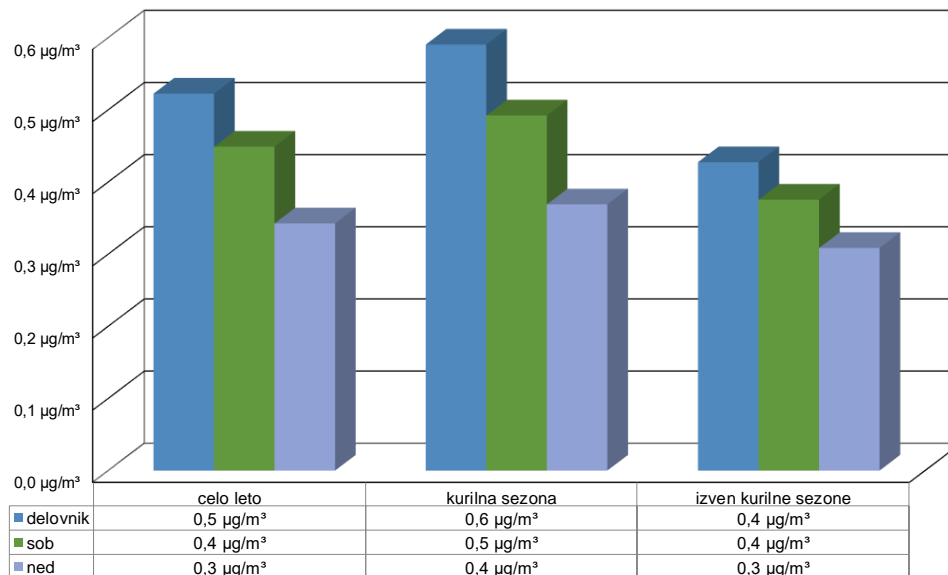

Graf 8.3

Tudi za ta parameter velja, da so ves čas najbolj onesnaženi delovniki, nekoliko manj sobote in najmanj nedelje, kar je razvidno na Grafu 8.3. Razlika v obeh obdobjih je večja zaradi vremenskih razmer. Koncentracije v kurilni sezoni so pričakovano višje od izmerjenih koncentracij izven kurilne sezone.

Povprečne koncentracije O-KSILEN na letnem nivoju, med kurilno sezono in izven nje po urah v dnevu [$\mu\text{g}/\text{m}^3$]

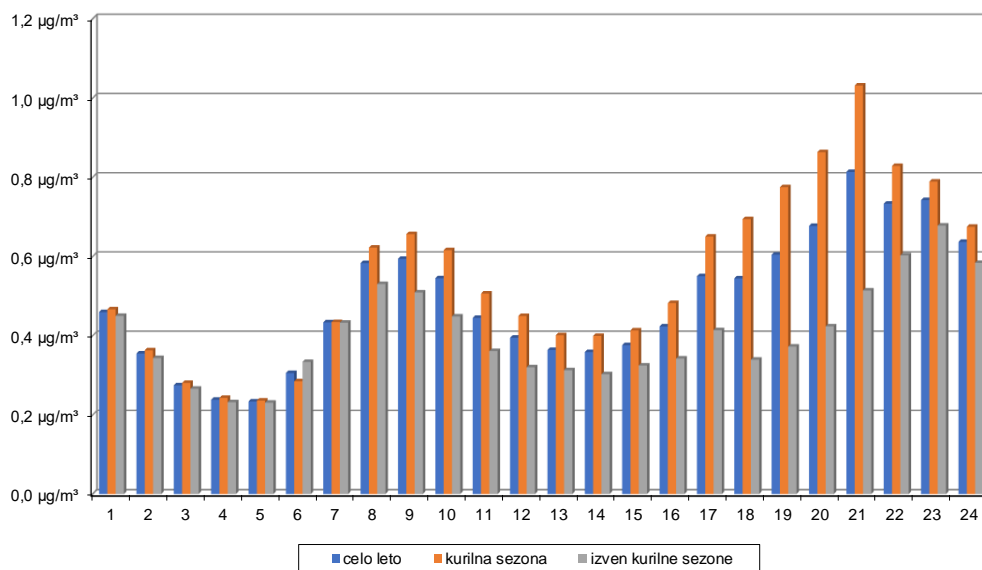

Graf 8.4

Urna analiza povprečnih koncentracij v različnih obdobjih leta (Graf 8.4) pokaže kot že večkrat doslej, dva vrha koncentracij v dnevu. Prvi je v jutranji prometni konici in drugi v popoldanskem oziroma večernem času. Zjutraj so najvišje vrednosti izmerjene med 8. in 10. uro, popoldan pa od 17. ure do 21. ure. Najvišje vrednosti so zabeležene v kurilni sezoni. V toplem delu leta so nižje večino dneva. Največja razlika je popoldan med po 17. uri..

Spremembe nivoja koncentracij po dnevih so v kurilni sezoni (Graf 8.5) podobne kot pri prejšnjih ogljikovodikih. Med tednom je največje onesnaženje med jutranjo prometno konico in v poznih popoldanskih ter večernih urah. V zgodnjih jutranjih urah je večje onesnaženje med vikendom. Ob sobotah so izmerjene koncentracije paraksilena ves dan nekoliko višje kot v nedeljo, kar je lahko posledica manjšega prometa motornih vozil v nedeljo.

Povprečne koncentracije O-KSILEN ob delovnikih, sobotah in nedeljah v kurilni sezoni v odvisnosti od ure dneva [µg/m³]

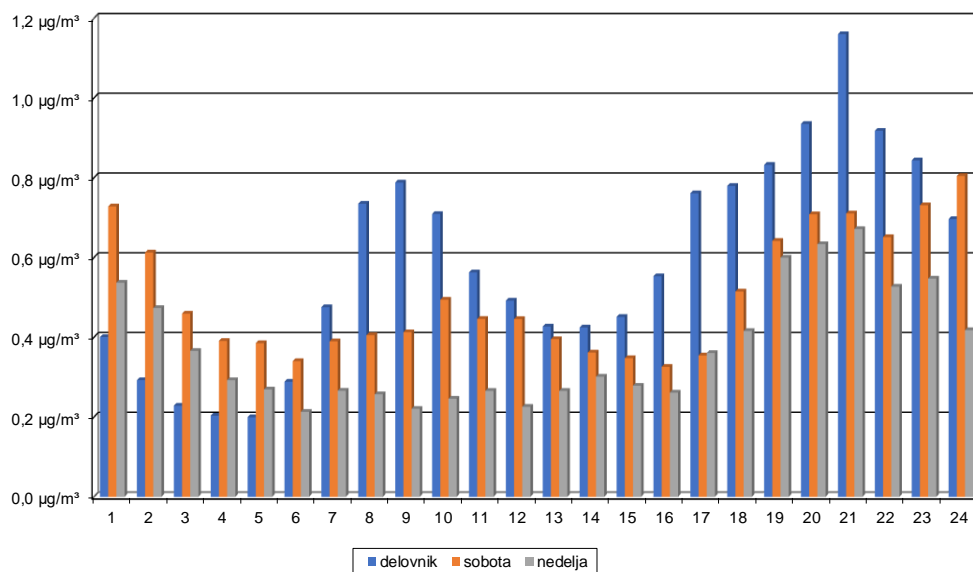

Graf 8.5

Izven kurilne sezone (Graf 8.6) so povprečne urne koncentracije nižje kot v kurilni sezoni. Dnevni hod je nekoliko drugačen. Med delovniki je največje onesnaženje le med 8. in 10. uro. Popoldan je predvsem med vikendom zabeležen velik upad koncentracij, ob delovnikih ta upad ni opazen. Zvečer so izmerjene spet višje. Zgodaj zjutraj so koncentracije med vikendom primerljive ali višje kot med delovnikom.

Povprečne koncentracije O-KSILEN ob delovnikih, sobotah in nedeljah izven kurilne sezone v odvisnosti od ure dneva [µg/m³]

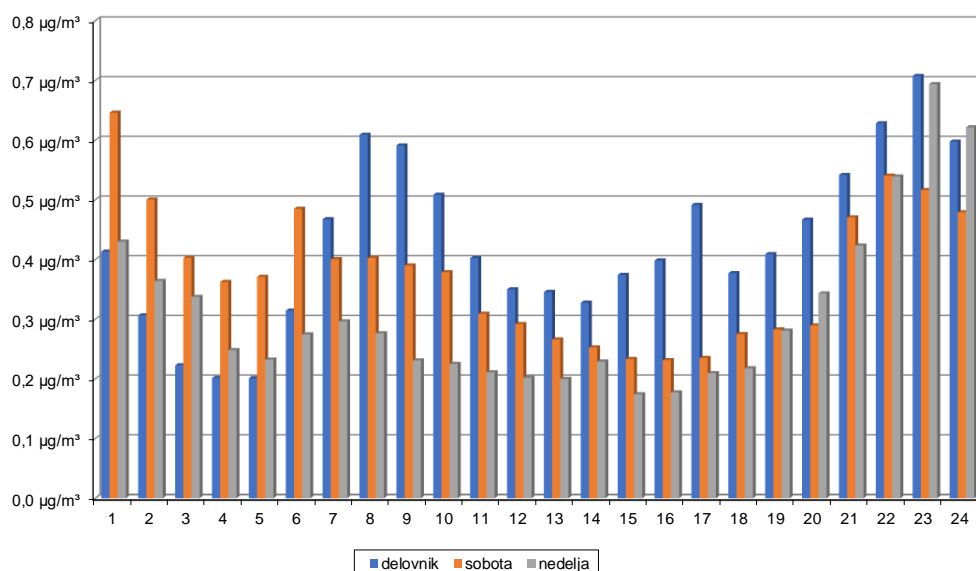

Graf 8.6

3.9 ANALIZA REZULTATOV MERITEV DELCEV PM₁₀

Lokacija križišče Tivolske ceste in Vošnjakove ulice je zaradi gostega motornega prometa in živahne aktivnosti v središču mesta močno obremenjena z onesnaženjem z delci PM₁₀. Onesnaženje z delci je poleg emisije iz virov onesnaženja odvisno tudi od vremenskih pogojev in prevetrenosti. Zato koncentracije delcev v zraku niso enakomerne, ampak kljub stalnim virom zelo nihajo. Posebej blagodejen je dež, ki spere delce iz zraka na tla kjer se pomešajo s talnim prahom. Veter lahko zrak očisti ali pa tudi transportira delce z velike oddaljenosti. Znani so primeri pojava saharskega peska v Ljubljani, ki ima lahko sicer večje dimenzije od 10 mikronov, a služi kot primer transporta onesnaženja z delci iz zelo velikih razdalj.

Meritve so na lokaciji križišče Tivolske ceste in Vošnjakove ulice v letu 2014 pogosto presegale predpisano dnevno mejno vrednost. Zabeleženih je 55 primerov preseganja dnevne mejne vrednosti (50 µg/m³). Povprečna razdelitev onesnaženosti po dnevih na Grafu 9.1 pokaže največjo onesnaženost ob sredah in petkih v kurilni sezoni. Med delovnim tednom koncentracije delcev od ponedeljka počasi narastejo in so od torka do petka enakomerne. V soboto in v nedeljo upadejo na najnižjo raven. Izven kurilne sezone povprečne koncentracije ne presegajo 30 µg/m³ in so občutno nižje. V tem obdobju so koncentracije dokaj primerljive v vseh dneh.

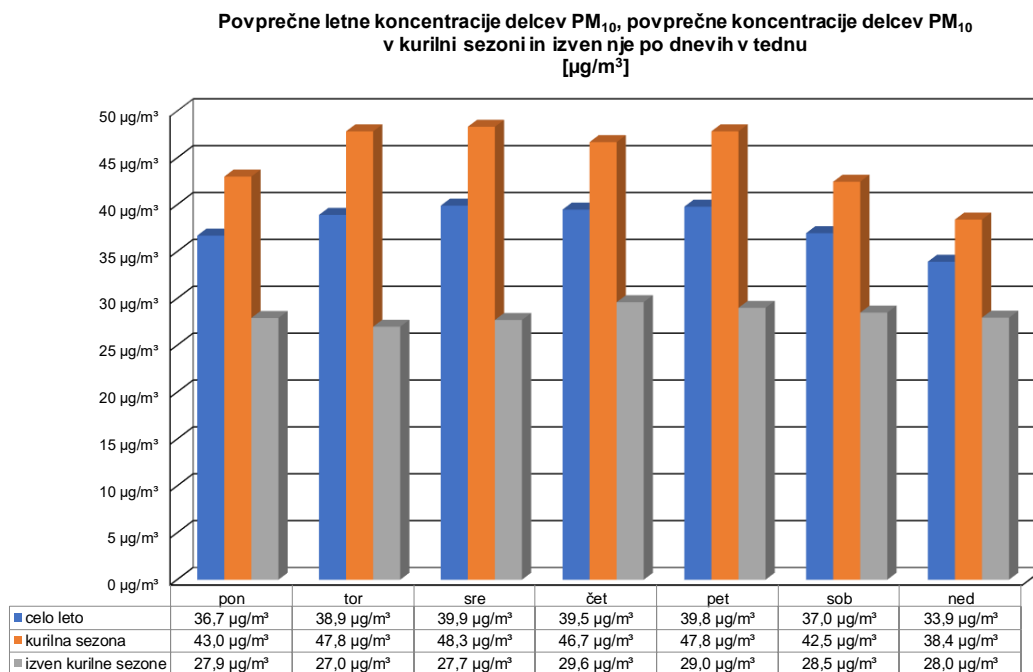

Graf 9.1

Primerjava maksimalnih urnih koncentracij delcev PM₁₀ v kurilni sezoni in izven nje po dnevih v tednu [µg/m³]

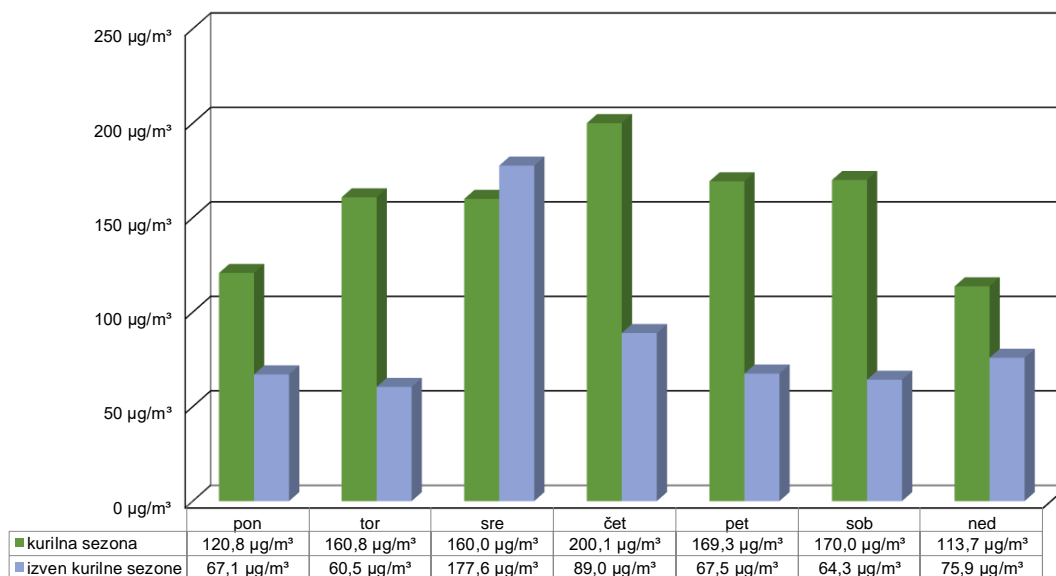

Graf 9.2

Maksimalne urne koncentracije delcev PM₁₀ (Graf 9.2) so visoke, najvišje so pričakovano izmerjene v kurilni sezoni. Velik ekstrem se je pojavil tudi v sredo v toplem delu leta, v drugih dneh v tem obdobju so ekstremi najmanj prepolovljeni. Delitev povprečnih koncentracij PM₁₀ po delovnem tednu, soboti in nedelji na Grafu 9.3 pokaže na letnem nivoju, še bolj pa v kurilni sezoni visoko onesnaženost z delci. Najvišje povprečne koncentracije PM₁₀ so izmerjene med delavniki v času kurilne sezone. V toplem delu leta so prav tako najbolj onesnaženi delavniki, nekoliko manj sobote, najmanj pa nedelje.

Povprečne koncentracije delcev PM₁₀ ob delovnikih, sobotah in nedeljah na letnem nivoju, med kurilno sezono in izven nje [µg/m³]

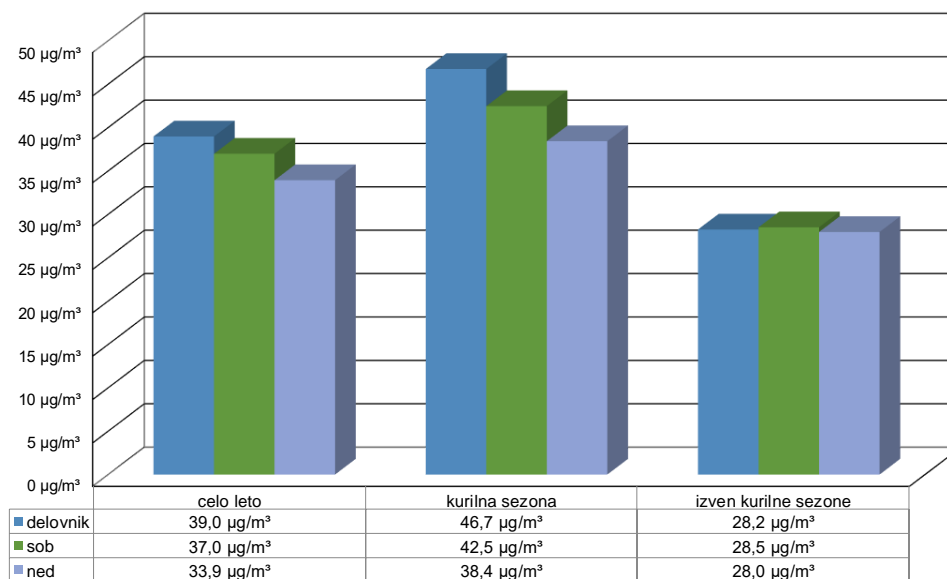

Graf 9.3

Razdelitev onesnaženosti po urah v dnevu pokaže podobno distribucijo kot je pri onesnaženju z dušikovimi oksidi in ogljikovodiki (Graf 9.4). Vir delcev, dušikovih oksidov in ogljikovodikov je zelo verjetno isti – motorni promet. Prav tako kot pri predhodnih analizah sta dobro razvidna dva vrha koncentracij. Prvi se pojavi v jutranji prometni konici, popoldne koncentracije počasi nekoliko upadejo in zvečer ter ponoči ponovno porastejo. Izven kurilne sezone so najvišje povprečne vrednosti zabeležene v jutranji prometni konici. V kurilni sezoni so v nočnem času najvišje v dnevu. V večernem in nočnem času, k povečanju zagotovo prispeva slabša prevetrenost, ker se veter, ko zaide sonce, velikokrat poleže. Pozimi je zelo nizko prisoten še toplotni obrat. Koncentracije v obeh obdobjih v zgodnjem jutru počasi upadejo na najnižjo raven v dnevu. Izmerjene koncentracije delcev so v času izven kurilne sezone manjše za okoli 40 %.

Povprečne koncentracije delcev PM₁₀ na letnem nivoju, med kurilno sezono in izven nje po urah v dnevu [µg/m³]

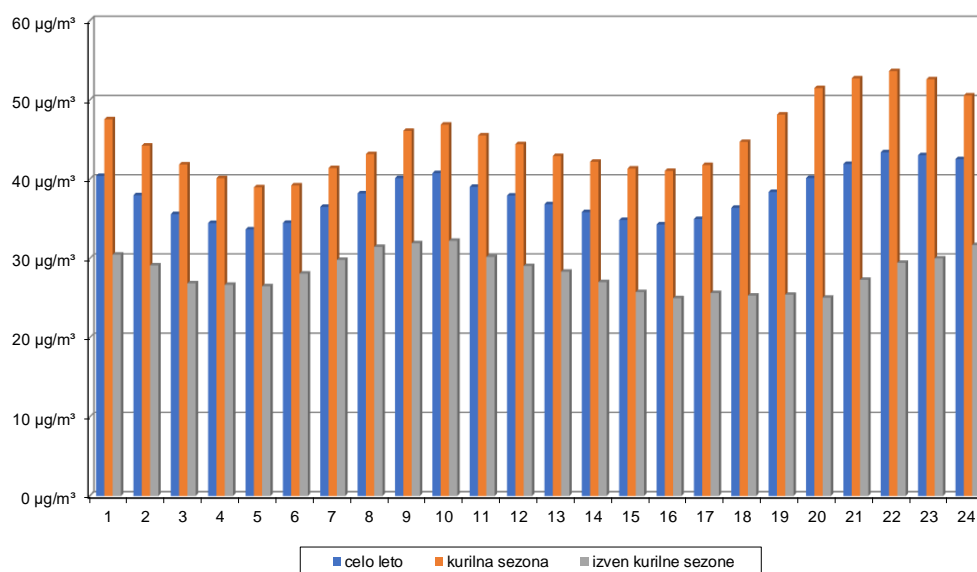

Graf 9.4

Razdelitev na onesnaženost po urah med delovnikom, v soboto in nedeljo v kurilni sezoni (Graf 9.5) ima nekoliko drugačen dnevni hod. Najvišje koncentracije se pojavljajo v večernih in nočnih urah. Vrh koncentracij med jutranjo prometno konico je manj izrazit. Delovniki so od jutra do konca dneva najbolj onesnaženi, sobotne in nedeljske koncentracije pa so nižje in primerljive. V zgodnjih jutranjih urah so najvišje koncentracije zabeležene med vikendom, kar lahko pripišemo nočnemu utripu Ljubljane, med delovniki so med najnižjimi v dnevu.

Povprečne koncentracije delcev PM₁₀ ob delovnikih, sobotah in nedeljah v kurilni sezoni v odvisnosti od ure dneva [µg/m³]

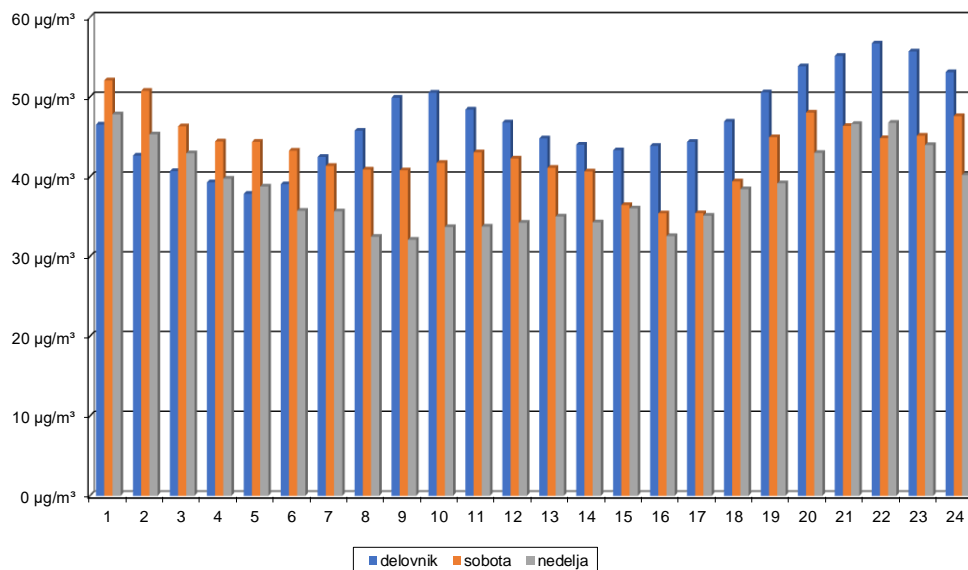

Graf 9.5

Izven kurilne sezone (Graf 9.6) sta oba vrhova koncentracij manj opazna. Najvišje vrednosti so izmerjene ob sobotah v zgodnjih jutranjih urah in med delovniki med jutranjo prometno konico. Višje povprečne vrednosti med delovniki in v nedeljo so tudi v poznih večernih in nočnih urah. V tem času ob sobotah koncentracije še ne porastejo, presenetljivo pa so visoke v zgodnjih jutranjih urah. Visoke nočne vrednosti gre pripisati nočnemu življenju med vikendom in migraciji delovnega prebivalstva v mesto v nedeljo zvečer. Onesnaženje z delci PM₁₀ je velik problem večine sodobnih mest, izboljšanje pa bi bilo na tej lokaciji bilo mogoče pričakovati predvsem z omejevanjem motornega prometa.

Povprečne koncentracije delcev PM₁₀ ob delovnikih, sobotah in nedeljah izven kurilne sezone v odvisnosti od ure dneva [µg/m³]

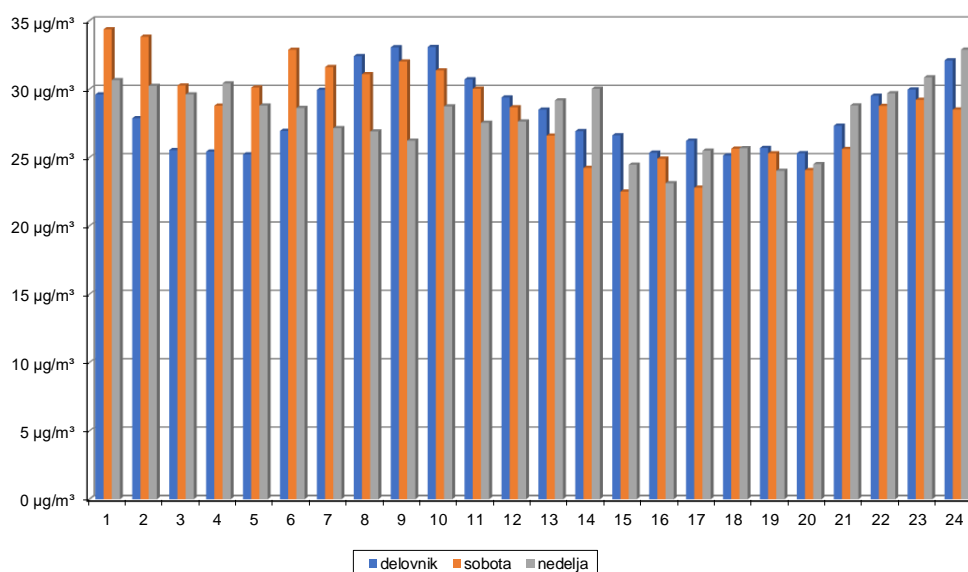

Graf 9.6

3.10 ANALIZA REZULTATOV MERITEV HRUPA

Lokacija križišče Tivolske ceste in Vošnjakove ulice je zelo prometna lokacija in posledično močno obremenjena s hrupom. V bližini je čez Tivolsko cesto manjša industrijska cona, vzporedno s cesto pa mimo merilne lokacije teče primorska železniška proga. Nahaja se na robu trgovskega in poslovnega območja, ki je hkrati tudi namenjeno bivanju in se opredeljuje kot območje, za katerega velja III. območje varstva pred hrupom. Vrednosti kazalcev hrupa L_{dvn} in $L_{noč}$ stalno presegajo mejno vrednost. Visoke nočne vrednosti so zelo verjetno posledica prometne Tivolske ceste.

Povprečni kazalci hrupa L_{dvn} na letnem nivoju, v kurilni sezoni
in izven nje po dnevih v tednu
[dBA]

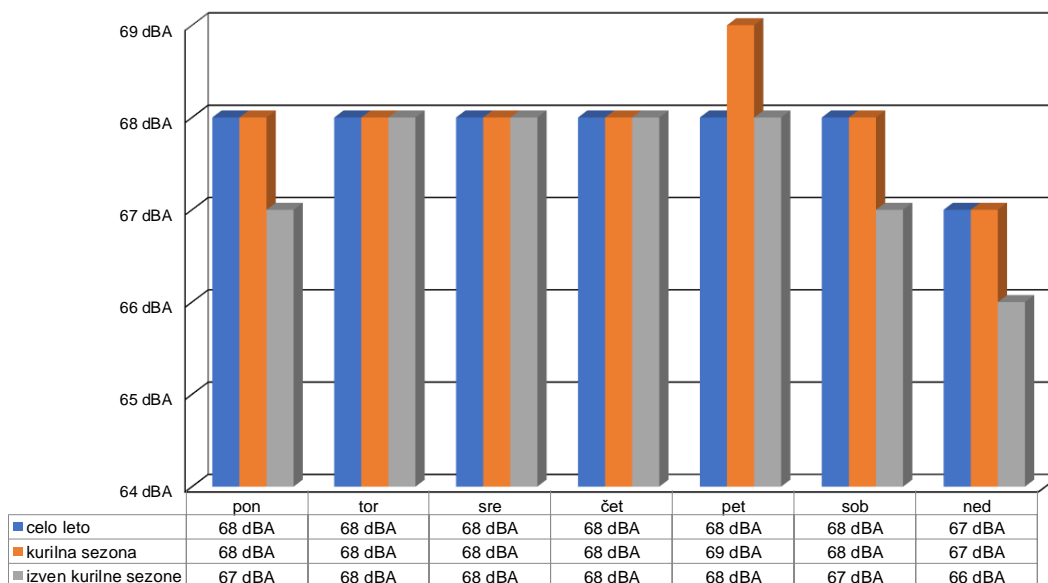

Graf 10.1

Graf 10.1 prikazuje povprečno dnevno obremenitev s hrupom. Vrednosti kazalca L_{dvn} so med delovnim tednom pričakovano višje od vikenda. Obremenitev je v kurilni sezoni med delovnim tednom enakomerna in petek najvišja. V toplem delu leta je obremenitev v ponedeljek nižja za 1 dBA, preostale delovne dneve pa enaka kot med kurilno sezono. Vrednosti kazalcev hrupa so vse leto v nedeljo zaradi nižje gostote prometa in manjše aktivnosti ustrezno nižje. Kljub vsemu je ves čas močno presežena predpisana mejna vrednost kazalca (MVK) L_{dvn} (60 dBA).

Povprečni kazalci hrupa $L_{noč}$ na letnem nivoju, v kurilni sezoni in izven nje po dnevih v tednu [dBA]

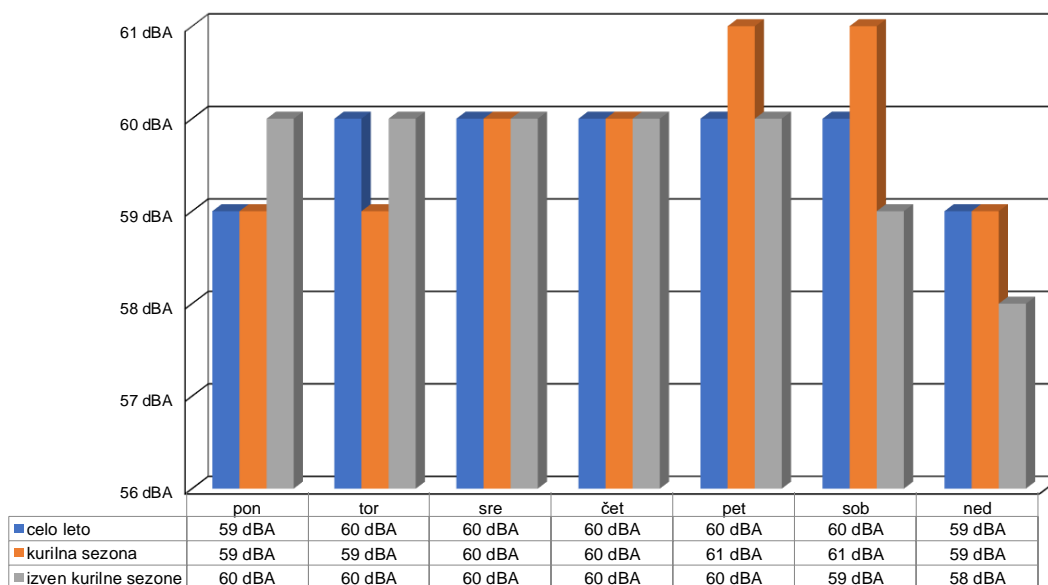

Graf 10.2

Vrednosti kazalca hrupa $L_{noč}$ so sicer nižje, vendar pogosto presegajo mejne in kritične vrednosti. Petkova in sobotna noč sta v kurilni sezoni najbolj hrupni, najmanj hrupna pa je nedeljska noč v toplem delu leta. V kurilni sezoni so ponedeljkova, torkova in nedeljska noč za 1 dBA manj obremenjene kot sredina in četrtekova noč. Najvišje vrednosti v petek in soboto povezujemo z živahnim nočnim življenjem.

Primerjava maksimalnih kazalcev hrupa L_{dvn} v kurilni sezoni in izven nje po dnevih v tednu [dBA]

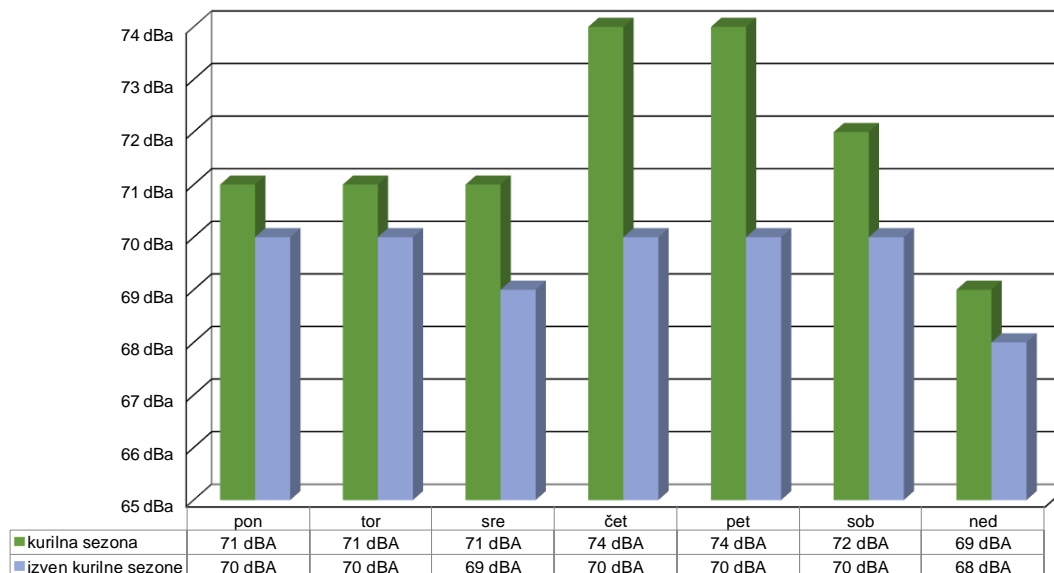

Graf 10.3

Maksimalne vrednosti kazalcev hrupa L_{dvn} in $L_{noč}$ so prikazane na Grafu 10.3 in Grafu 10.4. Najvišje vrednosti kazalcev so zabeležene v kurilni sezoni. Postaja MOL OMS stoji v bližini košatega drevesa, ki s svojo krošnjo zaduši hrup s Tivolske ceste. Pozimi je krošnja gola in ne zaduši hrupa, predvidoma zato so vrednosti kazalcev v kurilni sezoni občutno višje kot pa v toplem delu leta. Najvišje vrednosti kazalca L_{dvn} so izmerjene ob delovnikih in v soboto, v nedeljo so najnižje.

Primerjava maksimalnih kazalcev hrupa $L_{no\check{c}}$ v kurilni sezoni in izven nje po dnevih v tednu [dBA]

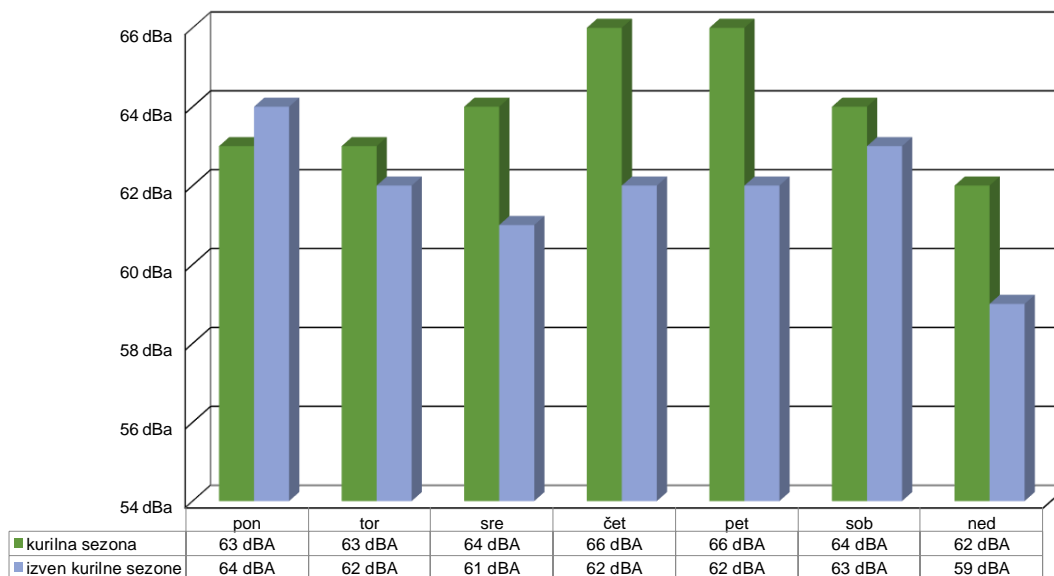

Graf 10.4

Najvišje vrednosti kazalca $L_{no\check{c}}$ (Graf 10.4.) so izmerjene v kurilni sezoni ob koncu delovnega tedna v četrtek in petek, najvišji vrednosti izven kurilne sezone pa sta zabeleženi v ponedeljek in soboto. Graf 10.5 prikazuje razdelitev povprečnih kazalcev hrupa L_{dvn} na delovni teden, soboto in nedeljo. Vse leto so s hrupom najbolj obremenjeni delovniki, nekoliko manj sobote, ob nedeljah pa je najbolj mirno. Nedeljska povprečna vrednost kazalca je pričakovano najnižja.

Povprečni kazalci hrupa L_{dvn} ob delovnikih, sobotah in nedeljah na letnem nivoju, med kurilno sezono in izven nje [dBA]

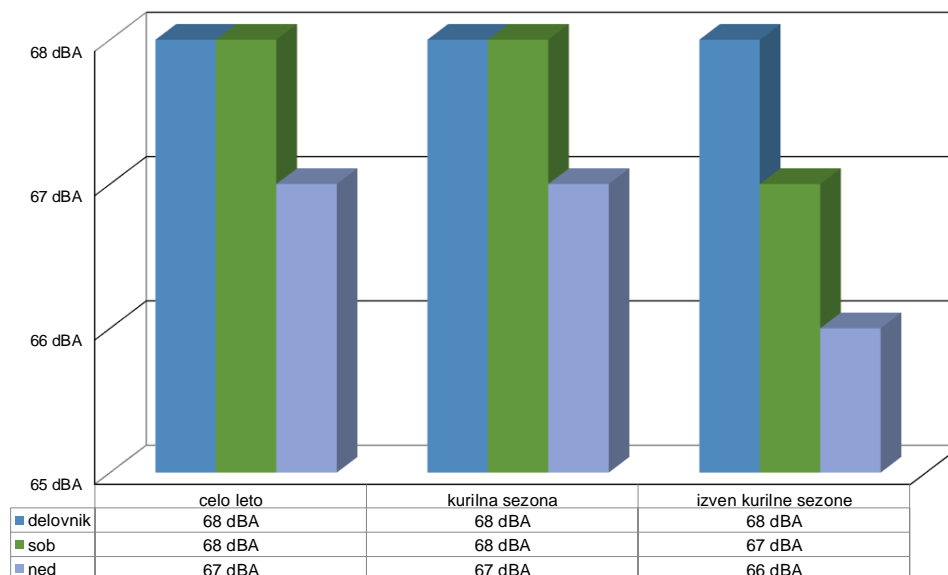

Graf 10.5

Povprečni kazalci hrupa $L_{noč}$ ob delovnikih, sobotah in nedeljah na letnem nivoju, med kurilno sezono in izven nje [dBA]

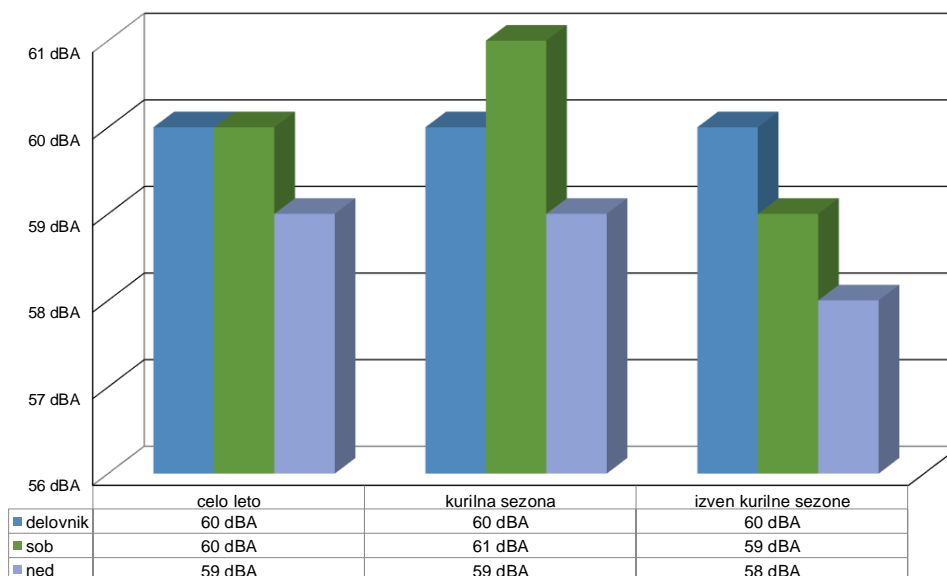

Graf 10.6

Nočne vrednosti kazalca hrupa $L_{noč}$ so čez celo leto enakomerne med delovniki. Najvišje vrednosti so zabeležene v soboto in najnižje v nedeljo (Graf 10.6). Porazdelitev urnih ravni hrupa po urah dneva (Graf 10.7) na tej lokaciji pokaže, da je večina svetlega dela dneva visoko obremenjena s hrupom, ki je dokaj konstanten. Zvečer in ponoči nivo hrupa počasi upada. Najtišje so zgodnje jutranje ure, vendar vrednosti ravni hrupa tudi v tem času niso nizke. Porazdelitev izmerjenih vrednosti verno sledi bioritmu ljudi.

Povprečne ravni hrupa po delovnikih, sobotah in nedeljah v kurilni sezoni po urah v dnevu [dBA]

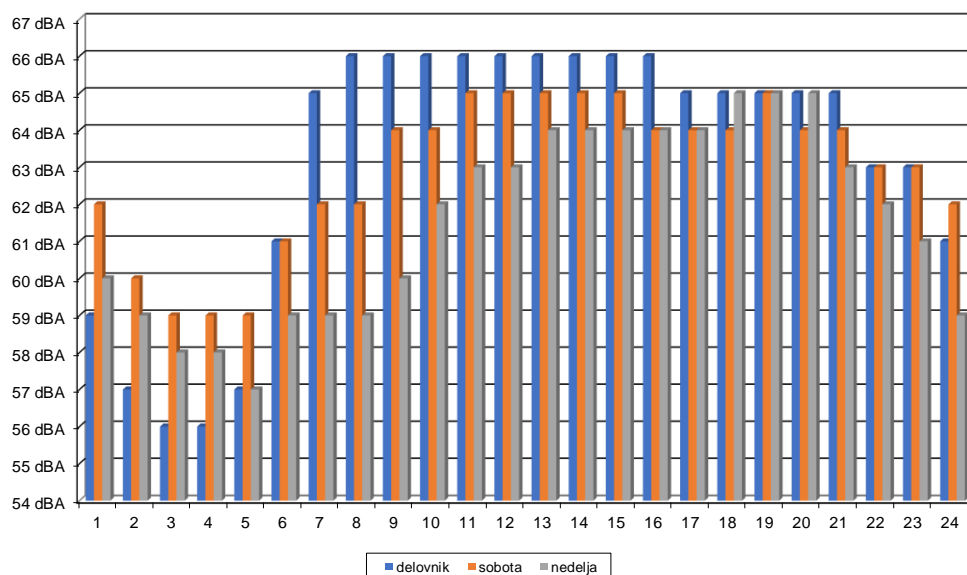

Graf 10.7

**Povprečne ravni hrupa po delovnikih, sobotah in nedeljah v kurilni sezoni
po urah v dnevu
[dBA]**

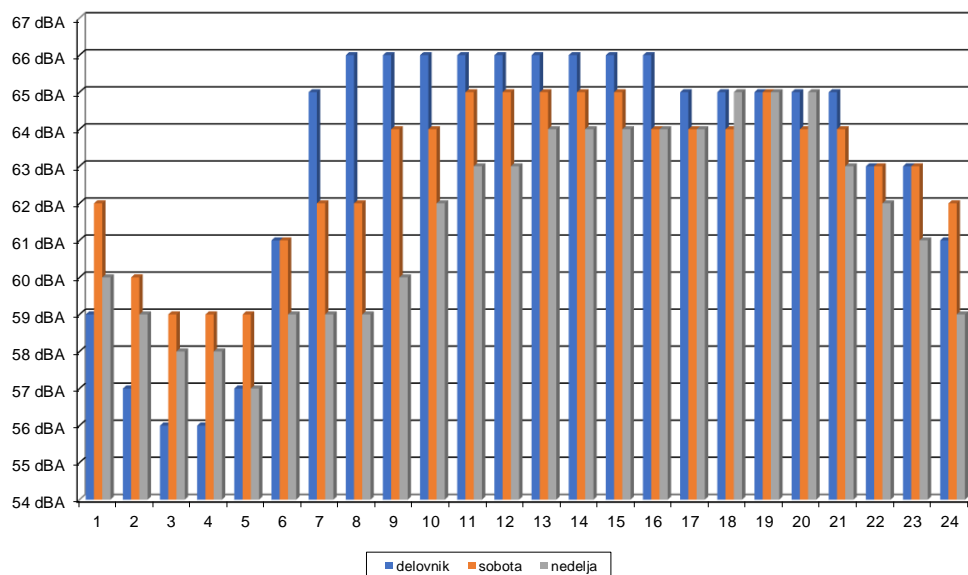

Graf 10.8

Razdelitev tedna na delovnik in vikend v kurilni sezoni je prikazan na Grafu 10.8. Zgodnja zimska jutra so med vikendom bolj hrupna kot med delovniki zaradi nočnega življenja v Ljubljani. Ob delovnikih so v vsem tednu zabeležene najvišje ravni hrupa v jutranji prometni konici in dopoldanskem času. Popoldan nekoliko upadejo in so enakomerne. Upadati začnejo okoli 21. ure. V nedeljo so čez dan in zvečer zabeležene najnižje vrednosti hrupa v tednu.

**Povprečne ravni hrupa po delovnikih, sobotah in nedeljah izven kurilne sezone
po urah v dnevu
[dBA]**

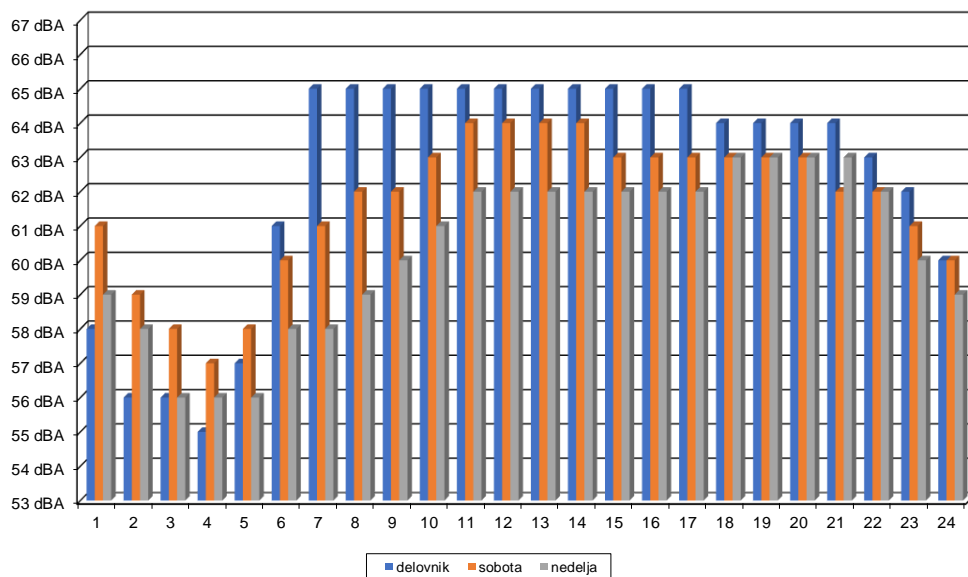

Graf 10.9

V času izven kurilne sezone (Graf 10.9) so vrednosti povprečnih ravni hrupa za kak dBA nižje od vrednosti izmerjenih pozimi. Jutra med delovnim tednom so najtišja, medtem ko zgodnje sobotno in nedeljsko jutro zelo izstopata. Med delovnim tednom se dopoldan vrednosti večajo do ekstrema in ostanejo popoldan enakomerne. Šele v večernih urah nekoliko upadejo.

Na koncu je narejena primerjava števila prekoračitev mejnih vrednosti kazalcev hrupa, če uvrstimo lokacijo v III. ali v IV. območje varstva pred hrupom. Obremenitev s hrupom je na tej lokaciji visoka, saj je po uvrstitvi v III. območje 18-krat presežena kritična vrednost kazalca (KVK) L_{dvn} in 363-krat mejna vrednost kazalca (MVK) L_{dvn} . Mejna vrednost kazalca (MVK) $L_{noč}$ je bila presežena 365-krat, kritična vrednost kazalca (KVK) $L_{noč}$ je bila presežena 181-krat. Če uvrstimo lokacijo v IV. območje varstva pred hrupom ni prekoračitev mejne vrednosti kazalca (MVK) L_{dvn} . Kritična vrednost kazalca (KVK) L_{dvn} v tem primeru prav tako ni prekoračena. Mejna vrednost kazalca (MVK) $L_{noč}$ bi bila prekoračena 2-krat, kritična vrednost kazalca (KVK) $L_{noč}$ ne bi bila prekoračena.

Primerjava prekoračitev kazalcev hrupa v III. ali IV. območju varstva pred hrupom

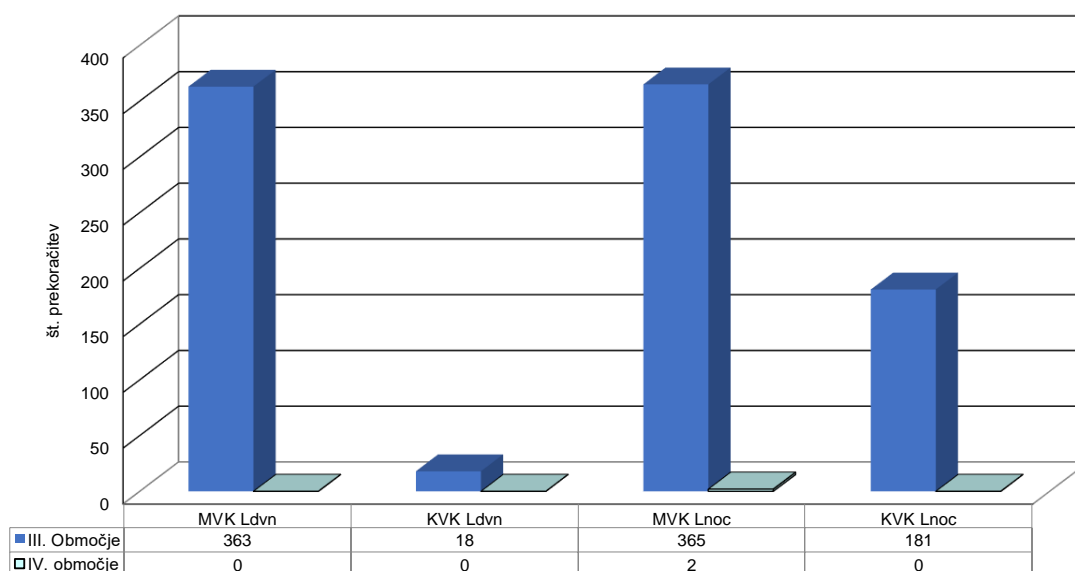

Graf 10.10