

Mestna občina Ljubljana  
Zoran Jankovič, župan  
Mestni trg 1, 1000 Ljubljana  
telefon: 01 306 10 10, faks: 01 306 12 14



Številka: 356 - 8/2015 - 42  
Datum: 13. 8. 2015

Mestna občina Ljubljana  
Mestni svet

**ZADEVA:** Predlog za obravnavo na seji Mestnega sveta Mestne občine Ljubljana

**PRIPRAVIL:** Mestna uprava Mestne občine Ljubljana,  
Oddelek za varstvo okolja

**NASLOV:** Predlog Odloka o krajinskem parku Tivoli, Rožnik in Šišenski hrib

**POROČEVALKI:** Nataša Jazbinšek Seršen, univ. dipl. ing. kem. teh., vodja  
Oddelka za varstvo okolja  
Marjana Jankovič, univ. dipl. biol., višja svetovalka I

**PRISTOJNO  
DELOVNO TELO:** Odbor za varstvo okolja

**PREDLOG SKLEPA:**  
Mestni svet Mestne občine Ljubljana sprejme predlog Odloka o razglasitvi krajinskega parka Tivoli, Rožnik in Šišenski hrib.

Župan  
Mestne občine Ljubljana  
Zoran Jankovič

Priloga:  
- predlog odloka z obrazložitvijo

## PREDLOG

Na podlagi 45., 49., 53. in 55. in 71. člena Zakona o ohranjanju narave (Uradni list RS, št. 96/04 - uradno prečiščeno besedilo, 61/06 - ZDru -1, 8/10 - ZSKZ-B in 46/14) ter 27. člena Statuta Mestne občine Ljubljana (Uradni list RS, št. 66/07 – uradno prečiščeno besedilo in 15/12) je Mestni svet Mestne občine Ljubljana na .... seji dne ..... sprejel

### ODLOK

#### **o Krajinskem parku Tivoli, Rožnik in Šišenski hrib**

#### **I. SPLOŠNE DOLOČBE**

##### 1. člen

(cilji zavarovanja)

(1) S ciljem, da se ohranijo številne naravne vrednote, velika biotska raznovrstnost in krajinska pestrost, se območje gričevnatega gozdnega prostora Rožnika in Šišenskega hriba, območje oblikovane mestne zelene površine parka Tivoli ter območji nižinskega gozda Za Mošenico in Koseškega boršta s Koseškim bajerjem zavarujejo kot Krajinski park Tivoli, Rožnik in Šišenski hrib (v nadaljnjem besedilu: krajinski park).

(2) Varstveni cilji krajinskega parka so ohranitev naravnih vrednot, ohranitev ugodnega stanja ogroženih in zavarovanih prstoživečih rastlinskih in živalskih vrst in njihovih habitatov, najmanj obstoječega stanja in kakovosti habitatnih tipov gozdov, travnikov, barij ter sladkih voda (v nadaljnjem besedilu: habitatni tipi) ter ohranitev krajine z značilno razporeditvijo krajinskih struktur.

(3) Razvojni cilji krajinskega parka so ohranjanje zelenih površin v obstoječem razmerju struktur in povečevanje tistih struktur, ki omogočajo prebivalcem Mestne občine Ljubljana (v nadaljnjem besedilu: MOL) kakovostno bivanje in preživljanje prostega časa v naravi, usmerjeno obiskovanje v rekreacijske, športne, kulturne, turistične, izobraževalne in znanstvene namene ter spoznavanje in doživljanje narave.

(4) V krajinskem parku se spodbuja trajnostni razvoj, ki je skladen s cilji krajinskega parka, in vključuje zlasti omogočanje kakovostnega bivanja prebivalcem krajinskega parka in prebivalcem MOL, spodbujanje novih zaposlitev in podjetniških priložnosti, zmanjševanje obstoječega in preprečevanje dodatnega obremenjevanja okolja ter sonaravno rabo naravnih virov.

(5) Cilji krajinskega parka se uresničujejo z varstvom, financiranjem in upravljanjem ter z usmerjanjem družbenih, kulturnih in gospodarskih dejavnosti, izvajanjem razvojnih usmeritev in z drugimi ukrepi.

##### 2. člen

(vsebina)

Ta odlok določa območje krajinskega parka, ožja zavarovana območja, varstvene režime in pravila ravnanj v krajinskem parku, razvojne usmeritve, način upravljanja in nadzora, financiranje ter druga ravnanja, povezana z doseganjem ciljev krajinskega parka.

3. člen  
(varovanje)

Z ustanovitvijo krajinskega parka se nadaljuje varovanje območja naravne znamenitosti Krajinski park Tivoli, Rožnik in Šišenski hrib, ustanovljene z Odlokom o razglasitvi Tivolija, Rožnika in Šišenskega hriba za naravno znamenitost (Uradni list SRS, št. 21/84 in 47/87 ter Uradni list RS, št. 96/09 – obvezna razlaga, 3/10 – popravek obvezne razlage in 58/11).

4. člen  
(ime in znak krajinskega parka)

- (1) Ime krajinskega parka je »Krajinski park Tivoli, Rožnik in Šišenski hrib«.
- (2) Krajinski park ima svoj znak, ki je določen v prilogi 1, ki je sestavni del tega odloka.
- (3) Znak in ime krajinskega parka ter njegove prevode in izpeljanke lahko uporablja upravljavec krajinskega parka.

## II. OBMOČJE KRAJINSKEGA PARKA IN OŽJIH ZAVAROVANIH OBMOČIJ

5. člen  
(značilnosti in namen krajinskega parka)

(1) Krajinski park je območje s številnimi naravnimi vrednotami, kjer so ogrožene in zavarovane prostoživeče rastlinske in živalske vrste (v nadaljnjem besedilu: rastlinske in živalske vrste), njihovi habitati in habitatni tipi. Največji delež krajinskega parka pokriva gozd. Pretežno naravno ohranjeni gozdovi prevladujejo na vzhodnih pobočjih Tivolskega in Drenikovega vrha ter Rožnika, kjer se nahajajo tudi odprte travniške površine na Drenikovem in Cankarjevem vrhu. Zahodni nižinski del krajinskega parka prekriva mozaični preplet mokrotnih travnikov z gozdnima kompleksoma Koseški boršt in Za Mošenico. Na vzhodnem delu krajinskega parka se nahaja obsežna površina mestnega parka Tivoli. Vse skupaj tvori pestro krajino z značilno podobo, ki daje mestu Ljubljana svojevrstno identiteto.

(2) Krajinski park je prednostno namenjen varovanju naravnih vrednot, ohranjanju in izboljšanju stanja biotske raznovrstnosti in ohranjanju krajinske pestrosti. V krajinskem parku se ohranjajo in izboljšujejo ekološke razmere, ohranja in izboljšuje se stanje zelenih površin za obiskovanje in doživljanje narave, ozavešča se o pomenu ohranjanja narave in o krajinskem parku, interpretira se naravo ter usmerja rekreacijske, športne, kulturne, turistične, izobraževalne in znanstveno-raziskovalne dejavnosti na območja krajinskega parka, kjer je za to že vzpostavljena ustrezna infrastruktura, in na način, ki je za naravo čim manj moteč ter združljiv z varstvenimi cilji krajinskega parka.

6. člen  
(ožja zavarovana območja)

V krajinskem parku se določijo ožja zavarovana območja:

1. naravna vrednota Tivoli – klasično nahajališče evropske gomoljčice (ident. št. 1376) se določi za Naravni spomenik Pod Turnom;

2. naravna vrednota Tivoli – mestni park (ident. št. 1941) se določi za Naravni spomenik Tivoli;
3. naravna vrednota Mali Rožnik (ident. št. 264), mokrotna dolina s prehodnim barjem med slemenom Malega in Velikega Rakovnika se določi za Naravni rezervat Mali Rožnik;
4. naravna vrednota Mostec (ident. št. 1375), prehodno barje na spodnjem delu mokrotne doline Mostec ob vznožju Debelega hriba se določi za Naravni rezervat Mostec.

#### 7. člen

(meje krajinskega parka in ožjih zavarovanih območij)

(1) Meje krajinskega parka in ožjih zavarovanih območij so določene na državni topografski karti v merilu 1:5000.

(2) Meje iz prejšnjega odstavka se prikažejo na digitalnem zemljiškokatastrskem prikazu na parcelo natančno.

(3) Državna topografska karta iz prvega odstavka tega člena in zemljiškokatastrski prikaz iz drugega odstavka tega člena se v izvorniku hranita pri organu Mestne uprave MOL, pristojnem za varstvo okolja in ohranjanja narave (v nadaljnjem besedilu: pristojni organ). Dvojnika, ki sta enaka originalu, se hranita na Upravni enoti Ljubljana in pri upravljavcu krajinskega parka.

(4) Meje krajinskega parka in ožjih zavarovanih območij iz prvega odstavka tega člena se prikažejo tudi na informativni karti v merilu 1:15000, ki je kot priloga 2 sestavni del tega odloka.

### III. RAZVOJNE USMERITVE IN UKREPI

#### 8. člen

(razvojne usmeritve)

(1) Z razvojnimi usmeritvami se v krajinskem parku zagotavlja doseganje ciljev varstva okolja in spodbuja trajnostni razvoj, prilagojen ciljem krajinskega parka, ki se uresničujejo zlasti:

- s spodbujanjem razvoja dejavnosti, ki prispevajo k ohranjanju biotske raznovrstnosti, varstvu naravnih vrednot in krajinske pestrosti ter hkrati omogočajo gospodarski, družbeni in kulturni razvoj prebivalcev MOL;
- z urejanjem prostora tako, da se ohranja kakovost in značilnost obstoječe krajine in njenih značilnih struktur, ohranja kulturna dediščina in izboljša oziroma zagotovi komunalna javna infrastruktura;
- s spodbujanjem trajnostne rabe naravnih virov na način, da se ohranja ravnovesje med naravnimi procesi in delovanjem človeka ter se preprečuje posege in dejavnosti, ki bi ogrozili biotsko raznovrstnost, naravne vrednote, krajino in ekološko celovitost ekosistemov, dodatno obremenjevali okolje ter razvrednotili zelene površine z vidika kakovosti bivanja prebivalcev MOL;
- s spodbujanjem naravi prijaznega urejanja vodotokov, ki ohranja biotsko raznovrstnost v vodnih in obvodnih ekosistemih;
- s spodbujanjem turističnih, rekreacijskih, športnih, kulturnih in drugih dejavnosti, ki so skladne s cilji krajinskega parka;
- s spodbujanjem razvoja novih podjetniških priložnosti, povezanih z izvajanjem turističnih, rekreacijskih, športnih, kulturnih in drugih dejavnosti ter razvoja storitev in izdelkov,

- prepoznano povezanih s krajinskim parkom, in njihovega trženja, ki omogočajo nove zaposlitvene možnosti oziroma ustvarjanje dodatnega prihodka prebivalcem MOL;
- z usmerjanjem mirujočega prometa iz notranjosti na obrobje krajinskega parka in spodbujanjem usmerjenega obiskovanja krajinskega parka peš ter s kolesom;
  - z umirjanjem individualnega avtomobilskega cestnega prometa in krepitevijo javnega prevoza;
  - s seznanjanjem in vključevanjem lastnikov zemljišč v krajinskem parku in zainteresirane javnosti v načrtovanje varstva in razvoja krajinskega parka ter posameznih projektov in aktivnosti v krajinskem parku;
  - z urejanjem učnih poti s pripadajočimi znaki in opremo, naravovarstveno-informacijskih točk, informacijskega centra, oznak in označitve krajinskega parka (v nadaljnjem besedilu: parkovna infrastruktura) za doživljanje, obiskovanje in ogledovanje krajinskega parka;
  - z ohranjanjem in izboljšanjem stanja zelenih površin za obiskovanje in doživljanje narave.

(2) V krajinskem parku se lahko iz javnih sredstev financirajo samo tisti razvojni projekti, ki so skladni s cilji krajinskega parka.

#### 9. člen

(ukrepi za uresničevanje razvojnih usmeritev)

(1) Razvojne usmeritve se v krajinskem parku uresničujejo zlasti:

- s sodelovanjem in vključevanjem prebivalcev MOL, lastnikov in upravljavcev zemljišč ter MOL pri upravljanju krajinskega parka;
- s pridobivanjem in uporabo sredstev lokalnih, državnih, EU in mednarodnih skladov, ustanov oziroma organizacij za varstvene in razvojne projekte, ki so usklajeni z varstvenimi cilji krajinskega parka;
- s povezovanjem različnih dejavnosti in ponudnikov;
- s spodbujanjem ekstenzivne rabe kmetijskih zemljišč;
- z nudenjem strokovne pomoči, izobraževanjem in ozaveščanjem prebivalcev MOL in obiskovalcev krajinskega parka;
- s spodbujanjem uporabe okolju prijaznih tehnologij in metod;
- s spodbujanjem raziskav, ki prispevajo k uresničevanju ciljev krajinskega parka;
- z ohranjanjem značilnih krajinskih struktur, zlasti mozaične prepletenosti gozdnih in kmetijskih površin;
- z odkupom naravovarstveno pomembnih zemljišč, ki so v zasebni lasti, zaradi doseganja ciljev krajinskega parka;
- z usmerjanjem obiskovalcev na urejene in označene poti ter s postopnim ukinjanjem neoznačenih stihijskih poti v krajinskem parku;
- z urejanjem parkovne infrastrukture;
- z rednim vzdrževanjem parkovne in druge infrastrukture;
- z urejanjem kakovostne, varne in učinkovite mreže kolesarskih poti, vključno s sistemom BicikeLJ in postajališči za kolesa;
- s spodbujanjem razvoja in ureditve krajinskemu parku primerne športne, kulturne, turistične, rekreacijske, izobraževalne in druge infrastrukture;
- s celovito prenovo Naravnega spomenika Tivoli;
- s spodbujanjem tradicionalne in dodatne, naravi prijazne in z vsebinami varstva narave povezane ponudbe;
- z nadomestitvijo obstoječega sistema osvetljave z naravi prijaznejšim sistemom osvetlitve;

- s spodbujanjem organiziranega vodenja turistov po krajinskem parku z naravovarstveno usposobljenimi turističnimi delavci;
- s spodbujanjem javnega značaja športnih in drugih aktivnosti.

(2) Razvojne usmeritve in razvojni ukrepi se podrobneje vsebinsko in prostorsko opredelijo v načrtu upravljanja krajinskega parka (v nadaljnjem besedilu: načrt upravljanja).

#### **IV. VARSTVENI REŽIMI, PRAVILA RAVNANJA IN DRUGI UKREPI VARSTVA NARAVE**

##### 4.1 Varstveni režimi

##### 10. člen (splošni varstveni režim)

(1) V krajinskem parku se posege, dejavnosti in ravnanja lahko izvaja v obsegu, času in na način, ki je v skladu z varstvenimi cilji krajinskega parka.

(2) V krajinskem parku ni dovoljeno:

1. izvajati posegov, dejavnosti in ravnanj, ki bi lahko poslabšala hidrološke, geomorfološke in ekološke razmere na območju krajinskega parka in vplivala na poslabšanje ugodnega stanja rastlinskih in živalskih vrst, njihovih habitatov in habitatnih tipov;
2. izvajati posegov, dejavnosti in ravnanj na naravnih vrednotah tako, da se uniči, poškoduje ali bistveno spremeni lastnosti, zaradi katerih je del narave opredeljen za naravno vrednoto;
3. izvajati posegov, dejavnosti in ravnanj, ki bi lahko spremenila za krajinski park značilno krajinsko pestrost ter značilne krajinske strukture;
4. izvajati posegov, dejavnosti in ravnanj, ki bi lahko spremenila značilno reliefno izoblikovanost območja;
5. sekati, razen v skladu z gozdnogospodarskim načrtom, lomiti ali kako drugače nasilno uničevati ali poškodovati dreves in grmovnih rastlin;
6. nabirati ali kako drugače uničevati rastlin ogroženih ali zavarovanih vrst in odvzemati iz narave živali ogroženih ali zavarovanih vrst, razen za znanstveno-raziskovalne namene s predhodnim soglasjem organizacije, pristojne za ohranjanje narave (Zavod Republike Slovenije za varstvo narave - v nadaljnjem besedilu: ZRSVN);
7. nameščati na drevesa znakov, gnezdilnic ali drugih predmetov na način, ki poškoduje drevo;
8. naseljevati oziroma gojiti živali tujerodnih živalskih vrst, razen gojiti živali v Živalskem vrtu Ljubljana (v nadaljnjem besedilu: Živalski vrt);
9. naseljevati in doseljevati rastlin tujerodnih vrst na kmetijska in gozdna zemljišča, razen doseljevati tujerodne rastline, ki niso invazivne, na Jesenkovo pot s predhodnim soglasjem ZRSVN;
10. izvajati melioracij in uporabljati fitofarmaceutskih sredstev izven obdelovalnih kmetijskih površin, razen uporabljati fitofarmaceutska sredstva v primeru izrednih zatiralnih ukrepov s predhodnim soglasjem ZRSVN;
11. rediti domačih živali v obsegu in na način, ki nista skladna z varstvenimi cilji krajinskega parka;
12. spreminjati trajnih travniških površin v njivske površine;
13. uporabljati pesticidov na travniških površinah;
14. spreminjati vodnega režima, oblik struge ali stanja priobalnih zemljišč, razen za doseganje varstvenih ciljev krajinskega parka;
15. izkoriščati gozda na način, da se razvrednoti njegova ekološka in socialna funkcija;

16. graditi novih gozdnih prometnic, razen če rekonstrukcija obstoječih gozdnih prometnic ni izvedljiva, in za namene izkoriščanja gozda ni mogoče urediti pripravljenih gozdnih vlak, v skladu s predpisi, ki urejajo gozdove, ter s predhodnim soglasjem ZRSVN;
17. izvajati strojne sečnje, razen v primeru sanacijskih del s predhodnim soglasjem ZRSVN;
18. iz gozda spravljati lesa po strugah vodotokov;
19. graditi in urejati nove gozdne infrastrukture v pasu 25 m na vsako stran od bregov vodotokov, kjer sta prisotni vrsti hrošč močvirski krešič in rak navadni koščak;
20. izvajati gozdarskih investicijsko-vzdrževalnih del v nasprotju z varstvenimi cilji krajinskega parka brez predhodnega soglasja ZRSVN;
21. graditi in urejati novih športno-adrenalinskih poligonov, golf igrišča, trim stez in novih pešpoti;
22. graditi, postavljati ali urejati novih objektov, razen na obstoječih stavbnih zemljiščih v skladu z veljavnim prostorskim aktom v času uveljavitve tega odloka in na novih stavbnih zemljiščih, določenih v novih prostorskih aktih, za namene varstva, upravljanja, obiskovanja in doživljanja krajinskega parka ter za namene urejanja naravnega spomenika Tivoli v skladu s cilji krajinskega parka;
23. loviti divjadi;
24. loviti rib, razen v Koseškem bajerju;
25. postavljati znakov ali naprav za slikovno ali zvočno obveščanje in oglaševanje, razen znakov za označevanje učnih in drugih poti ter lokacij in dejavnosti, ki se izvajajo v času uveljavitve tega odloka oziroma so skladne s cilji krajinskega parka, vse s predhodnim soglasjem ZRSVN;
26. postavljati novih svetlobnih teles, razen za osvetljevanje ali označevanje objektov s predhodnim soglasjem ZRSVN;
27. postavljati začasnih objektov izven za to določenih mest v načrtu upravljanja ali v nasprotju z dovoljenjem za javno prireditev, ki se izda na podlagi predhodnega soglasja ZRSVN;
28. poškodovati in uničevati parkovne in druge infrastrukture v krajinskem parku;
29. izvajati umetnega zasneževanja ali utrjevanja prog z dodajanjem kemikalij ali mikroorganizmov, razen umetno zasneževati skakalnice na območju skakalnega centra z meteorno vodo brez utrjevanja s kemikalijami ali mikroorganizmi ali pod pogoji določenimi v vodnem dovoljenju;
30. organizirati javnih prireditev, ki bi lahko ogrozile ugodno stanje živalskih vrst in njihovih habitatov ter varstvo naravnih vrednot brez predhodnega soglasja ZRSVN;
31. posipavati tal s soljo, razen Večne poti, Brdnikove ceste, cest v obstoječih naseljih v krajinskem parku ter utrjenih in v javno kanalizacijo odvodnjavanih parkirišč;
32. spuščati gorljivih modelov ali modelov z eksplozivnimi motorji;
33. spuščati modelov motornih plovil na daljinsko vodenje izven za to določenih obdobj in območij;
34. uporabljati pirotehničnih sredstev;
35. voziti se s kolesi izven za to s predpisi MOL ali načrtom upravljanja določenih in označenih poti;
36. uporabljati plovil na stoječih vodah, razen pri izvajanju vzdrževalnih del;
37. kopati se, potapljati se, jadрати in izvajati drugih rekreacijskih dejavnosti na stoječih vodah, razen v primeru iz 33. točke tega odstavka;
38. taboriti oziroma šotoriti v krajinskem parku, razen v Živalskem vrtu in na območju skakalnega centra;
39. kuriti ognja izven za to določenih in označenih mest v načrtu upravljanja, razen za namene varstva gozdov;
40. voditi psov brez povodcev;
41. odmetavati odpadkov;
42. urejati vrtilčkov;
43. urejati poti z odpadnimi gradbenimi materiali.

(3) Varstveni režimi iz prvega in drugega odstavka tega člena se podrobneje prostorsko in časovno umestijo in opredelijo v načrtu upravljanja.

#### 11. člen

(varstveni režim v naravnih rezervatih Mostec in Mali Rožnik)

(1) V naravnih rezervatih Mostec in Mali Rožnik poleg prepovedi iz prejšnjega člena tudi ni dovoljeno:

1. gospodariti z gozdovi;
2. urejati in graditi nove gozdne infrastrukture;
3. vzdrževati gozdne infrastrukture in poti s karbonatnim peskom ali z drugimi materiali, ki lahko škodljivo vplivajo na ekološke razmere;
4. gibati se izven urejenih in označenih poti;
5. iz narave odzemati rastlin prostoživečih vrst in njihovih delov;
6. vznemirjati in odzemati iz narave živali prostoživečih vrst in njihovih razvojnih oblik;
7. saditi dreves;
8. izvajati javnih prireditev;
9. posegati v vodni režim, strugo ali priobalna zemljišča.

(2) Ne glede na:

1. določbo 1. točke prejšnjega odstavka je dopustno izvajanje nujnih varstvenih ukrepov, ki so namenjeni ohranjanju naravnih rezervatov, brez izkoriščanja gozdov;
2. določbo 9. točke prejšnjega odstavka je dovoljeno izvajati ukrepe za ohranjanje in izboljšanje hidrologije tal neposredno na habitatnem tipu prehodnih barij.

(3) Ukrepi in ravnanja iz prejšnjega odstavka se lahko izvajajo le s predhodnim soglasjem ZRSVN.

(4) V naravnih rezervatih Mostec in Mali Rožnik se:

- izvaja aktivno upravljanje tako, da se ohranja vse lastnosti prehodnih barij;
- izvaja dela v sušnem in zimskem obdobju, ko so tla kompaktna;
- dela prednostno izvaja ročno.

#### 12. člen

(varstveni režim v Naravnem spomeniku Pod Turnom)

(1) Poleg prepovedi iz 10. člena tega odloka v Naravnem spomeniku Pod Turnom tudi ni dovoljeno:

1. gibati se izven urejenih in označenih poti;
2. urejati, graditi, rekonstruirati in vzdrževati gozdnih prometnic, razen rekonstruirati in vzdrževati gozdne prometnice s predhodnim soglasjem ZRSVN;
3. urejati, graditi in rekonstruirati gozdnih prometnic;
4. puščati sečnih ostankov na rastišču evropske gomoljčice;
5. nabirati rastlin prostoživečih vrst in njihovih delov, razen v znanstveno-raziskovalne namene s predhodnim soglasjem ZRSVN;
6. saditi dreves, razen hrasta doba in belega gabra s predhodnim soglasjem ZRSVN;
7. izvajati javnih prireditev;
8. posegati v vodni režim, strugo ali priobalna zemljišča.

(2) Na območju rastišča evropske gomoljčice se:



- izvaja sečnja nizke jakosti tako, da se vzdržuje primerno zasenčenost in vlažnost podlage;
- vzdržuje rastišču primerna sestava drevesnih vrst hrastovo–belogabrove gozdne združbe;
- v času vegetacije evropske gomoljčice, v obdobju od 15. marca do 31. maja, ne izvaja gozdnogospodarskih del;
- v primeru povečane prisotnosti robide ali drugih za evropsko gomoljčico neugodnih rastlin izvede njihova obžetev;
- preveri možnost odstranitve trase in oznak obstoječe trim steze in obnovi rastišče.

### 13. člen

(varstveni režim v Naravnem spomeniku Tivoli)

(1) Poleg prepovedi iz 10. člena tega odloka v Naravnem spomeniku Tivoli, ki obsega celotni mestni park Tivoli, tudi ni dovoljeno:

1. uničevati oblikovnih struktur in infrastrukture mestnega parka;
2. poškodovati in uničevati dreves, grmovja in zelenic;
3. trgati okrasnega cvetja;
4. izvajati javnih prireditev;
5. hraniti vodnih in obvodnih živali.

(2) Ne glede na določbe 1. in 2. točke prejšnjega odstavka se v Naravnem spomeniku Tivoli lahko vzdržuje mestni park Tivoli tako, da se upošteva ekološke zahteve hrošča puščavnika in ohranja biotska raznovrstnost, zlasti pa se:

- obnavlja drevorede postopoma oziroma ciklično in na način, da se ohranja ustrezno razporejenost dreves, pomembnih za ohranjanje biotske raznovrstnosti;
- ohranja in vzdržuje drevesa, ki so pomembna z vidika biotske raznovrstnosti, in drevesa izjemnih dimenzij, tako da so varna;
- ohranja, vzdržuje in sadi plodonosna drevesa in grmičevje;
- ravna z rastlinami v skladu z namenom njihovega oblikovanja, izvajanja ukrepov varstva vrtno-arhitekturne dediščine na podlagi predpisov s področja varstva kulturne dediščine, upošteva je zgodovinske zasnove;
- izvaja samo tiste posege, ki so povezani z obnovitvijo ali vzdrževanjem Naravnega spomenika Tivoli ali izvajanjem ukrepov varstva vrtno-arhitekturne dediščine na podlagi predpisov s področja kulturne dediščine, upošteva je zgodovinske zasnove;
- ne napeljuje električnih ali drugih, zračnih ali talnih vodov, če za to obstojijo druge prostorske možnosti;
- ne napeljuje talnih vodov skozi koreninske sisteme rastlin, ki so bistveni sestavni del Naravnega spomenika Tivoli;
- ohranja razmerje med zelenicami in površinami, pokritimi z drevesi.

(3) Vzdrževanje mestnega parka Tivoli iz prejšnjega odstavka se izvaja na podlagi letnega programa vzdrževanja, ki ga pripravi izvajalec, ki opravlja obvezno javno gospodarsko službo urejanja in čiščenja javnih zelenih površin, ZRSVN pa nanj poda soglasje.

(4) Ne glede na:

1. določbo 4. točke prvega odstavka tega člena je dovoljeno izvajati javne prireditve na za to določenih mestih v načrtu upravljanja in s predhodnim soglasjem ZRSVN;

2. določbo 24. točke drugega odstavka 10. člena tega odloka je v ribniku Tivoli s predhodnim soglasjem ZRSVN dovoljeno izloviti živali tujerodnih vrst in vlagati živali domorodnih vrst.

(5) Ne glede na določbe drugega odstavka 10. člena ter 1. in 2. točke prvega odstavka tega člena je s predhodnim soglasjem ZRSVN dovoljena celovita prenova mestnega parka Tivoli. Slednja mora upoštevati lastnosti Naravnega spomenika Tivoli ter ekološke zahteve hrošča puščavnika, pri čemer se smiselno uporablja pravila, določena v drugem odstavku tega člena, ohranjati pa se mora tudi biotska raznovrstnost.

#### 14. člen (izjeme)

(1) Ne glede na prepovedi iz 10., 11., 12. in 13. člena tega odloka se v krajinskem parku lahko v skladu z varstvenimi cilji krajinskega parka, varstvenimi usmeritvami in ukrepi, določenimi s tem odlokom, načrtom upravljanja ali programom dela upravljavca krajinskega parka izvajajo ukrepi varstva narave in posamezne naravovarstvene naloge ter gradi ali postavlja parkovna infrastruktura.

(2) Ne glede na prepovedi iz 10. člena tega odloka se lahko gradi objekte državne prometne infrastrukture in objekte okoljske infrastrukture na podlagi državnega oziroma občinskega prostorskega načrta, ki so bili potrjeni v postopku presoje sprejemljivosti v skladu s predpisi, ki urejajo ohranjanje narave.

(3) Ne glede na prepovedi iz 25. točke drugega odstavka 10. člena tega odloka lahko smučarski skakalni center v Mostecu znotraj območja smučarskega skakalnega centra v oglaševalske namene postavlja objekte ali naprave.

(4) Ne glede na prepovedi iz 10. in 13. člena tega odloka se v krajinskem parku lahko v skladu z varstvenimi cilji krajinskega parka, načrtom upravljanja in na podlagi z njim usklajenih letnih programov ali načrtov izvajanja javne službe, ki opravlja naloge urejanja voda in izvajanja ukrepov varstva kulturne dediščine:

- opravlja naloge javne službe, ki izvaja varstvo pred škodljivim delovanjem voda v skladu s predpisi, ki urejajo vode;
- izvaja posege na enotah kulturne dediščine v skladu s predpisi, ki urejajo varstvo kulturne dediščine.

(5) Posegi iz tretjega odstavka ter naloge iz prve alineje in posegi iz druge alineje prejšnjega odstavka se lahko izvajajo le s predhodnim soglasjem ZRSVN.

#### 4.2 Pravila ravnanja in drugi ukrepi varstva narave

#### 15. člen (varstvene usmeritve)

(1) V krajinskem parku se ravnanja, posege ali dejavnosti izvaja tako, da se:

- dosega ugodno stanje rastlinskih in živalskih vrst, njihovih habitatov in habitatnih tipov;
- ohranja in dosega za krajinski park pomembne hidrološke razmere;
- ohranja krajinska pestrost;

- ohranja in povečuje skupni obseg ekstenzivnih travnikov in skupni obseg linijskih vegetacijskih struktur;
- ohranja površine, poraščene z gozdom;
- prednostno uporablja ekološko neoporečne proizvode kot so biorazgradljiva olja, električna vozila, vozila na plin in drugo.

(2) V krajinskem parku se upravljanje z vodami izvaja tako, da se:

- ohranja naravno stanje vodotokov in dosega dobro stanja voda;
- izvede postopna revitalizacija in sonaravna ureditev umetno spremenjenih vodotokov;
- vzdržuje oziroma vzpostavlja vodni režim, ki ugodno vpliva na biotsko raznovrstnost;
- ureja vodotoke in čisti brežine v jesenskem in zimskem času, ko je vpliv na biotsko raznovrstnost najmanjši.

(3) V krajinskem parku se na celotnem območju gozda:

- ohranja in vzpostavlja rastišču primerna sestava drevesnih vrst gozdnih združb. V spremenjenih ali izmenjenih sestojih se gospodarjenje z gozdovi usmerja k vzpostavljanju rastišču primerne sestave gozdnih združb;
- ohranja vsaj 3% celotne lesne zaloge mrtvih, odmirajočih dreves in sušic, predvsem odraslega drevja nad 30 cm prsnega premera;
- posamezne predele gozda prepušča naravnemu razvoju (ekocelice brez ukrepanja na 3% celotnega gozdnega prostora brez upoštevanja površin naravnih rezervatov);
- ohranja najmanj eno do dve odmirajoči drevesi z dupli in poldupli na hektar predvsem odraslega drevja nad 30 cm prsnega premera;
- ohranja in goji debela drevesa, ki imajo nad 50 cm premera v prsni višini, v območjih okoli 20 m od javnih poti in poti, ki se vzdržujejo ali urejajo za obiskovanje krajinskega parka;
- v gozdu in na gozdnem robu ohranja vodne in močvirne biotope;
- po vzpostavitvi in uporabi gozdnih prometnic brežine uredi tako, da se prepreči erozijo;
- uporablja gozdne prometnice, ki so hkrati tudi sprehajalne poti, če za spravilo lesa ni mogoče uporabljati drugih gozdnih prometnic, pri čemer je treba o načrtovani sečnji in spravilu lesa na ustrezen način predhodno obvestiti javnost;
- spravilo lesa izvaja v času suše ali zimske zmrzali.

(4) V krajinskem parku se zaradi varstva drevesnih naravnih vrednot in dreves, ki so pomembna za ohranjanje biotske raznovrstnosti:

- prepušča drevesa nadaljnemu naravnemu razvoju, poškodbe dreves se po potrebi sanira;
- ohranja rastišče dreves, pri čemer rastišče drevesa obsega prostor vertikalne projekcije krošnje, povečane za 2 m v radialni smeri;
- ne glede na določbo 7. točke drugega odstavka 10. člena na ta drevesa ne namešča znakov, gnezdilnic in drugih predmetov.

(5) Na območjih populacij hrošča močvirski krešič in raka navadni koščak, ki so v dolinah in grapah ob vodotokih, se:

- v pasu 5 m od brežin vodotoka skrbi za popolno ali mestoma pretrgano zasenčenost vodotoka z drevesi ali grmovjem;
- ne gradi in ne ureja nove gozdne infrastrukture;
- obnova gozda prednostno izvaja z zastorno sečnjo ali v majhnih pomladitvenih jedrih. V primeru obnove gozda s sadnjo se sadi rastišču primerne drevesne vrste;
- ne sadi iglavcev;

- pušča padla drevesa mehko lesnih listavcev;
- izvaja kontrolni izlov rib in drugih vodnih organizmov na selektiven način.

(6) Na območjih populacij hroščev puščavnika in rogača se posamezna drevesa listavcev načrtno prepusti naravnemu razvoju. Pri tem se izbira posamezna poškodovana, propadajoča ali z gospodarskega vidika manj kvalitetna drevesa, ki ne ogrožajo varnosti obiskovalcev.

(7) Na območjih populacij dvoživk in plazilcev se:

- v gozdu in na gozdnem robu ohranja vodne in močvirne biotope,
- v času od 1. februarja do 15. aprila ne izvaja gozdnih del, zlasti pa se ohranja selitvene poti dvoživk na Večni poti in Brdnikovi cesti.

(8) V krajinskem parku se zagotavlja nemotena migracija dvoživk v času razmnoževanja, ki poteka okvirno od 1. februarja do 15. aprila.

(9) Na območjih ekstenzivnih travniških habitatnih tipov se:

- gnoji največ enkrat letno z maksimalnim vnosom dušika 40kg/ha;
- kosi enkrat letno, vendar ne pred 30. junijem v tekočem letu;
- ohranja mejice in manjše skupine drevesne in grmovne vegetacije.

(10) Na območju Koseškega bajerja se:

- na jugozahodnem in severozahodnem delu bajerja ohranja ribja rezervata;
- v območju modelarskega poligona lahko izvaja modelarske aktivnosti;
- izvaja ribolov na določenih ribiških stojiščih;
- izlovi živali tujerodnih vrst in vlaga živali domorodnih vrst;
- ne hrani vodnih in obvodnih živali;
- ohranja in povečuje vodna in obvodna vegetacija prednostno z domorodnimi vrstami.

(11) Na prispevnih območjih Koseškega bajerja in Tivolskega ribnika se ne uporablja gnojil.

(12) V Živalskem vrtu se:

- ob upoštevanju ekoloških zahtev živali zagotavlja čim večja pokritost območja z drevesnimi krošnjami;
- zagotavlja prehodnost selitvenih poti dvoživk in ohranja mrestišča;
- ohranja habitat hrošča močvirski krešič;
- uredi odvajanje in čiščenje odpadnih voda.

(13) Lokacije drevesnih naravnih vrednot iz četrtega odstavka tega člena in območja iz petega, šestega, sedmega in devetega odstavka tega člena so določena na karti iz prvega odstavka 7. člena tega odloka in prikazana na informativni karti iz četrtega odstavka 7. člena tega odloka.

(14) Območje modelarskega poligona iz druge alineje desetega odstavka tega člena in ribiška stojišča iz tretje alineje desetega odstavka tega člena so določena in prikazana v prilogi 3, ki je sestavni del tega odloka.

#### 16. člen

(ravnanja, posegi, dejavnosti in prireditve)

(1) Vsako ravnanje, poseg, dejavnost ali prireditve v krajinskem parku je treba izvajati v obsegu, času in na način ter z uporabo tehničnih pripomočkov, ki so v skladu z varstvenimi cilji krajinskega parka.

(2) Načrti, programi in drugi akti upravljanja, rabe oziroma gospodarjenja z naravnimi dobrinami v krajinskem parku morajo biti usklajeni s tem odlokom in načrtom upravljanja.

(3) Znanstvene raziskave v krajinskem parku se izvajajo v skladu s tem odlokom in načrtom upravljanja ter na podlagi predhodnega soglasja ZRSVN.

(4) Izvajalec znanstvene raziskave prihlasi nameravano raziskavo ZRSVN vsaj 3 mesece pred začetkom njenega izvajanja in v priglasitvi navede podatke o obsegu, načinu, času in trajanju raziskave.

(5) ZRSVN v soglasju iz tretjega odstavka tega člena odloči o raziskavi, njenem obsegu in načinu, času in trajanju raziskave, morebitni obveznosti strokovnega nadzora, drugih pogojev poteka znanstvene raziskave zaradi doseganja ciljev krajinskega parka in o vsebini poročila po opravljeni znanstveni raziskavi, ki ga je izvajalec znanstvene raziskave dolžan posredovati ZRSVN.

#### 17. člen

(načrtovanje in urejanje prostora)

Za doseganje ciljev krajinskega parka se pri načrtovanju prostora v krajinskem parku upošteva tudi naslednje usmeritve:

- načrtuje se samo tista nova stavbna zemljišča, ki so skladna s cilji krajinskega parka;
- športne vsebine se umešča na obstoječa stavbna zemljišča, ki so določena v veljavnih prostorskih aktih v času uveljavitve tega odloka.

#### 18. člen

(ureditev prometa)

Za doseganje ciljev krajinskega parka se pripravi celostna ureditev prometa, ki temelji zlasti na naslednjih izhodiščih:

- krepitev javnega prevoza vključno s sistemom BicikeLJ;
- umirjanje individualnega avtomobilskega cestnega prometa;
- usmerjanje mirujočega prometa iz notranjosti na obrobje krajinskega parka in zagotovitev parkirišč na vstopnih točkah v krajinski park;
- spodbujanje usmerjenega obiskovanja krajinskega parka peš ali s kolesom in zagotovitev postajališč za kolesa.

#### 19. člen

(naravovarstvene naloge)

(1) Za doseganje varstvenih ciljev krajinskega parka se v krajinskem parku izvaja naslednje naravovarstvene naloge:

1. skrb za ohranjanje in vzpostavljanje rabe zemljišč, izvajanje dejavnosti in posegov v prostor, ki varujejo naravne vrednote, ohranjajo biotsko raznovrstnost in krajinsko pestrost;
2. ohranjanje in vzpostavljanje stanja v naravi, ki zagotavlja ugodno stanje rastlinskih in živalskih vrst, njihovih habitatov in habitatnih tipov;

3. ohranjanje za krajinski park značilne mozaične krajine;
4. preprečevanje širjenja in odstranjevanje tujerodnih, še zlasti invazivnih rastlinskih in živalskih vrst;
5. izvajanje ukrepov varstva rastlinskih in živalskih vrst, njihovih habitatov ter habitatnih tipov;
6. druge naloge, ki varujejo naravne vrednote in ohranjajo biotsko raznovrstnost ter krajinsko pestrost v skladu z načrtom upravljanja.

(2) Naravovarstvene naloge iz prejšnjega odstavka se konkretno določi v načrtu upravljanja oziroma začasnih upravljaljskih smernicah, kjer se določi tudi njihov izvajalec.

(3) Naravovarstvene naloge izvajajo upravljavec krajinskega parka, ZRSVN, pristojni organ ter lastniki ali drugi uporabniki zemljišč v krajinskem parku.

#### 20. člen (naravovarstveno soglasje)

(1) Za izvajanje posegov v prostor in gradnjo objektov v krajinskem parku se pridobiva naravovarstvene pogoje in naravovarstvena soglasja po predpisih, ki urejajo ohranjanje narave.

(2) Naravovarstveno soglasje je treba pridobiti tudi za gradnjo enostavnih objektov v krajinskem parku.

(3) Ne glede na določbo prejšnjega odstavka v Živalskem vrtu za urejanje ali gradnjo ograd, spremljajočih objektov za bivanje, hranjenje in ogledovanje živali ter drugih enostavnih objektov ni treba pridobiti naravovarstvenega soglasja in izvesti presoje sprejemljivosti v skladu s predpisi, ki urejajo ohranjanje narave, če se posege izvaja v skladu z dvanajstim odstavkom 15. člena tega odloka.

#### 21. člen (soglasje ZRSVN)

(1) Ravnanja, posegi, dejavnosti, ukrepi, ki se jih v krajinskem parku lahko izvaja s predhodnim soglasjem ZRSVN, so določeni v:

- 6., 9., 10., 16., 17., 20., 25., 26., 27. in 30. točki drugega odstavka 10. člena tega odloka;
- tretjem v zvezi z drugim odstavkom 11. člena tega odloka;
- 2., 4. in 5. točki prvega odstavka 12. člena tega odloka;
- drugem, četrtem in petem odstavku 13. člena tega odloka;
- tretjem in četrtem odstavku 14. člena tega odloka;
- tretjem odstavku 16. člena tega odloka,
- drugem odstavku 40. člena tega odloka.

(2) Soglasje iz prejšnjega odstavka se izda na podlagi ugotovitve, da ravnanja, posegi, dejavnosti ali ukrepi, ki so izjemoma dovoljeni, ne bodo ogrozili varstvenih ciljev krajinskega parka in so skladni z njimi. V soglasju se lahko določi pogoje, ki morajo biti izpolnjeni, da se ravnanja, posege, dejavnosti ali ukrepe lahko izvede. Kot pogoj se lahko določi obveznost strokovnega nadzora nad izvedbo posega.

(3) ZRSVN izdano predhodno soglasje posreduje upravljavcu krajinskega parka v vednost, če soglasja ni izdal njemu.

## 22. člen

(razlastitev v interesu ohranjanja narave)

(1) Zaradi zagotavljanja javne koristi ohranjanja narave v krajinskem parku, ki je opredeljena v 1., 8., 10., 11., 12., 13. in 16. členu tega odloka, dostopnosti in uživanja lastnosti krajinskega parka ali obnovitve naravnih vrednot v krajinskem parku, se lahko lastninska ali druga stvarna pravica na zemljiščih v krajinskem parku odvzame.

(2) Lastninska pravica na nepremičnini se odvzame proti odškodnini ali drugi enakovredni nepremičnini izven krajinskega parka.

## V. UPRAVLJANJE IN STROKOVNI NADZOR

### 23. člen

(upravljanje)

(1) Upravljanje krajinskega parka se kot obvezna lokalna javna služba ohranjanja narave izvaja na podlagi podeljene koncesije za upravljanje krajinskega parka.

(2) Koncesionar (v nadaljnjem besedilu: upravljavec krajinskega parka) v okviru obvezne lokalne javne službe ohranjanja narave opravlja varstvene, strokovne, nadzorne in upravljavske naloge na območju krajinskega parka.

### 24. člen

(podelitev koncesije)

(1) Koncesijo za upravljanje krajinskega parka se s koncesijskim aktom podeli pravni ali fizični osebi, ki izpolnjuje pogoje za upravljanje krajinskega parka, določene s tem odlokom in koncesijskim aktom.

(2) Koncesionar mora poleg splošnih pogojev za pridobitev koncesije izpolnjevati tudi naslednje pogoje:

- da je pravna ali fizična oseba priglašena oziroma ima pridobljeno registracijo, ki omogoča opravljanje dejavnosti upravljanja krajinskega parka;
- da je kadrovsko in organizacijsko usposobljen za opravljanje dejavnosti, ki je predmet koncesije in ima za opravljanje te dejavnosti tudi ustrezno opremo, pri čemer se za organizacijsko usposobljenost šteje samostojna organizacijska enota za izvajanje nalog upravljanja krajinskega parka, ki jo vodi strokovni vodja;
- da je v postopku javnega razpisa za pridobitev koncesije predložil naravovarstveno najustreznejšo idejno zasnovo izvajanja koncesije, zlasti glede razvojnih usmeritev in načina izvajanja varstva in upravljanja krajinskega parka.

(3) Mestna uprava MOL izvede javni razpis za podelitev koncesije za upravljanje krajinskega parka, pri čemer ZRSVN sodeluje pri določitvi pogojev in meril ter v razpisni komisiji za podelitev koncesije.

### 25. člen

(odbor za krajinski park)

(1) Upravljanje krajinskega parka spremlja Odbor Krajinskega parka Tivoli, Rožnik in Šišenski hrib (v nadaljnjem besedilu: odbor), ki obravnava načrt upravljanja in letne programe dela upravljavca krajinskega parka, daje mnenja in predloge v zvezi z upravljanjem krajinskega parka ter opravlja druge naloge, povezane s spremljanjem upravljanja krajinskega parka.

(2) Odbor ima liho število članov, ki jih imenuje župan. Predsednika odbora in enega člana odbora imenuje po lastni izbiri, pri čemer je član iz pristojnega organa. Preostale člane odbora imenuje na predlog, in sicer po enega člana na predlog ministrstva, pristojnega za ohranjanje narave, ZRSVN, Zavoda za gozdove Slovenije, Kmetijsko gozdarske zbornice Slovenije in zainteresiranih nevladnih organizacij, ki delujejo v javnem interesu na področju ohranjanja narave.

(3) Predstavnik lastnikov gozdnih ali kmetijskih zemljišč, ki se nahajajo znotraj krajinskega parka, predlaga Kmetijsko gozdarska zbornica Slovenije.

(4) Član odbora zainteresiranih nevladnih organizacij se določi tako, da pristojni organ pozove k sodelovanju v odboru zainteresirane nevladne organizacije, ki delujejo na območju krajinskega parka. Organizacija, ki želi sodelovati v odboru, se prijavi k sodelovanju s pisno prijavo, v kateri utemelji svoj interes za sodelovanje in predlaga ime kandidata za člana odbora. Prijavljene organizacije izmed evidentiranih kandidatov izberejo člana odbora.

(5) Če posamezna institucija v določenem roku, ki ne sme biti krajši od 30 dni, ne predlaga svojega člana ter število članov odbora zaradi tega ni liho, župan imenuje dodatnega člana odbora.

(6) Mandat članom odbora traja štiri leta in začne teči z dnem konstituiranja odbora. Po preteku mandata so lahko ponovno imenovani.

(7) Član odbora je lahko razrešen pred potekom mandata, za katerega je imenovan, če:

– sam zahteva razrešitev,

– se trikrat zaporedoma neupravičeno ne udeleži seje ali se jih udeležuje neredno,

– ne opravlja nalog oziroma jih ne opravlja strokovno ali če ne ravna v skladu s predpisi,

– se ugotovi, da obstaja konflikt med zasebnimi interesi člana odbora in interesi upravljavca.

V primeru predčasne razrešitve člana odbora se za čas do izteka mandatne dobe imenuje nov član na isti način kot je bil imenovan razrešeni član.

(8) Odbor se konstituira na svoji prvi seji s seznanitvijo članov ter izvolitvijo podpredsednika odbora. Prvo konstitutivno sejo odbora skliče predsednik v roku 30 dni po imenovanju njegovih članov.

(9) Odbor dela in sprejema odločitve na sejah. Odbor veljavno sklepa, če je na seji navzoča večina članov. Odbor sprejema odločitve z večino glasov vseh članov strokovnega sveta.

(10) Odbor podrobneje uredi svoje poslovanje s poslovníkom.

(11) Za tehnično in administrativno podporo v zvezi z nalogami odbora skrbi pristojni organ.

## 26. člen

(naloge upravljavca krajinskega parka)

(1) Upravljavec krajinskega parka kot javno službo opravlja naslednje naloge:

1. pripravlja predlog načrta upravljanja krajinskega parka;
2. na podlagi načrta upravljanja oziroma začasnih upravljavskih smernic pripravlja in izvaja letni program dela krajinskega parka;



3. najkasneje do 31. 3. tekočega leta pripravi poročilo o izvajanju letnega programa dela za preteklo leto;
4. skrbi za izvajanje varstvenih režimov, varstvenih in razvojnih usmeritev, pravil ravnanja ter naravovarstvenih in drugih nalog in ukrepov;
5. spremlja stanje naravnih vrednot, biotske raznovrstnosti in krajinske pestrosti v krajinskem parku;
6. skrbi za vzdrževanje, obnavljanje in varovanje naravnih vrednot, habitatov ogroženih in zavarovanih rastlinskih ter živalskih vrst v krajinskem parku;
7. sodeluje z ZRSVN pri pripravi naravovarstvenih smernic za del, ki se nanaša na krajinski park;
8. sodeluje z lastniki zemljišč na območju krajinskega parka, jim strokovno pomaga in svetuje;
9. sodeluje z Mestno upravo MOL pri pripravi strategij, programov, načrtov in drugih razvojnih in varstvenih dokumentov, ki se nanašajo na krajinski park;
10. usklajuje in spremlja razvojne naloge v zvezi s krajinskim parkom;
11. skrbi za predstavitev in prepoznavnost krajinskega parka ter za ozaveščanje javnosti o varstvu narave in o krajinskem parku;
12. načrtuje, vzpostavlja in vzdržuje parkovno infrastrukturo;
13. skrbi za strokovno vodenje obiskovalcev po krajinskem parku;
14. skrbi za pridobivanje finančnih sredstev na mednarodnih in drugih razpisih;
15. skrbi za vključevanje razvojnih in varstvenih usmeritev v strategije, projekte, razpise;
16. sodeluje z nevladnimi organizacijami;
17. sodeluje z javnimi službami, ki delujejo na območju krajinskega parka;
18. sodeluje z znanstveno-raziskovalnimi organizacijami;
19. izvaja druge naloge varstva in razvoja krajinskega parka v skladu s tem odlokom, zakonom in drugimi predpisi, načrtom upravljanja oziroma začasnimi upravljavskimi smernicami.

(2) Upravljavec krajinskega parka opravlja kot javno službo tudi naloge povezane z upravljanjem nepremičnin v lasti MOL v krajinskem parku, ki se uporabljajo za varstvo in upravljanje krajinskega parka.

(3) Župan določi nepremičnine iz prejšnjega odstavka, ki se prenesejo v upravljanje upravljavcu krajinskega parka.

#### 27. člen (javna pooblastila)

Upravljavec krajinskega parka na podlagi javnega pooblastila:

1. izvaja neposredni nadzor v krajinskem parku v skladu s predpisi, ki urejajo ohranjanje narave;
2. upravlja podatkovne zbirke, ki so financirane iz javnih sredstev in se nanašajo na krajinski park.

#### 28. člen (naloge pristojnega organa)

Pristojni organ opravlja v zvezi s krajinskim parkom in njegovim upravljanjem naslednje naloge:

1. pripravljačasne upravljavske smernice v sodelovanju z ZRSVN, ki jih sprejme župan;
2. sodeluje pri pripravi predloga načrta upravljanja, ki ga sprejme Mestni svet;
3. spremlja in nadzira upravljanje krajinskega parka ter predlaga morebitne spremembe načrta upravljanja upravljavcu;
4. pregleduje letni program dela upravljavca in poročilo o izvajanju letnega programa dela za preteklo leto, nanju poda soglasje ter ju predlaga v sprejem županu;

5. izvaja posamezne ukrepe varstva v krajinskem parku, vključno s pogodbenim varstvom in skrbništvom v skladu z načrtom upravljanja oziroma začasnimi upravljavskimi smernicami;
6. izvaja druge naloge, če ugotovi, da je njihova izvedba nujna za ohranitev krajinskega parka;
7. opravlja druge naloge v skladu s tem odlokom, drugimi predpisi in načrtom upravljanja.

#### 29. člen

(izvajanje strokovnega nadzora)

ZRSVN izvaja strokovni nadzor nad izvajanjem upravljanja krajinskega parka v skladu s tem odlokom in z zakonom, ki ureja ohranjanja narave.

### VI. NAČRT UPRAVLJANJA

#### 30. člen

(načrt upravljanja)

- (1) Upravljanje krajinskega parka se izvaja na podlagi desetletnega načrta upravljanja.
- (2) Načrt upravljanja se obvezno upošteva pri urejanju prostora, opravljanju dejavnosti, rabi, načrtovanju, gospodarjenju oziroma upravljanju z naravnimi viri v krajinskem parku ter pri načrtovanju in izvajanju gospodarskih javnih služb varstva okolja in drugih javnih služb v krajinskem parku.

#### 31. člen

(priprava, sprejetje in spremljanje izvajanja načrta upravljanja)

- (1) Predlog načrta upravljanja pripravi upravljavec krajinskega parka ob sodelovanju ZRSVN. Pri pripravi predloga načrta upravljanja sodeluje pristojni organ, sodelujejo pa lahko tudi predstavniki Zavoda za gozdove Slovenije, znanstveno-raziskovalne organizacije, lastniki in upravljavci zemljišč, predstavniki nevladnih organizacij ter drugi.
- (2) Upravljavec krajinskega parka pripravi predlog načrta upravljanja na podlagi tega odloka in predpisov s področja ohranjanja narave.
- (3) Mestni svet MOL sprejme načrt upravljanja, na katerega je ZRSVN podal končno strokovno mnenje o njegovi sprejemljivosti.
- (4) Če upravljavec krajinskega parka ob spremljanju izvajanja načrta upravljanja ugotovi, da ga je potrebno prilagoditi spremenjenim razmeram, pripravi predlog sprememb načrta upravljanja, ki se sprejemajo enako kot načrt upravljanja.
- (5) Pobudo za spremembo načrta upravljanja lahko upravljavcu poda tudi pristojni organ. Pobuda mora biti utemeljena in usklajena s cilji krajinskega parka ter mora vsebovati predloge rešitev.

#### 32. člen

(vsebina načrta upravljanja)

- (1) V načrtu upravljanja se določi ukrepe za uresničevanje ciljev in namena krajinskega parka skladno

s tem odlokom in drugimi predpisi.

(2) Načrt upravljanja mora vsebovati vse sestavine, določene v tem odloku in zakonu, ki ureja ohranjanje narave.

(3) Načrt upravljanja se deli na:

- uvodni del, v katerem se navede osnovne informacije o načrtu upravljanja in krajinskem parku ter vizija parka;
- izhodišča za načrt upravljanja, ki obsegajo okoljske podatke, podatke o biotski raznovrstnosti, naravnih vrednotah in krajinski pestrosti v krajinskem parku z oceno stanja, podatke o ekološko pomembnih območjih, podatke o kulturni dediščini, socio-ekonomskih značilnostih, podatke o rabah prostora in dejavnostih v krajinskem parku ter podatke o stanju infrastrukture in o obisku parka;
- dolgoročno zasnovo upravljanja, ki obsega cilje, ukrepe, naloge, dejavnosti ter projekte in razvojne usmeritve za ohranjanje biotske raznovrstnosti, naravnih vrednot in krajinske pestrosti ter za posamezne dejavnosti v krajinskem parku za doseganje ciljev krajinskega parka po tem odloku, usmeritve za sektorsko načrtovanje na območju krajinskega parka ter usmeritve za prostorsko in razvojno načrtovanje MOL;
- program izvajanja načrta upravljanja, ki določa časovno izvedbo načrta upravljanja oziroma ukrepov, nalog, dejavnosti in projektov s finančnim ovrednotenjem, virom financiranja, opisom upravljanja ter navedbo načina doseganja standardov upravljanja;
- prostorski del z umestitvijo in konkretizacijo varstvenih režimov in varstvenih ter razvojnih usmeritev v prostor.

(4) Načrt upravljanja vključuje tekstualni in grafični oziroma kartografski del. Načrt upravljanja se izdelava v digitalni in analogni obliki.

### 33. člen (letni program dela)

(1) Upravljavec krajinskega parka na podlagi načrta upravljanja oziroma začasnih upravljavskih smernic pripravi finančno ovrednoteni letni program dela najkasneje do 1. 10. tekočega leta za prihodnje leto.

(2) Z letnim programom dela se podrobneje določi časovni načrt izvedbe del in nalog, določenih v načrtu upravljanja, vključno z naravovarstvenimi nalogami tako, da se za posamezno vrsto del in nalog načrtuje najugodnejše obdobje za izvedbo del in nalog glede na pričakovano stanje v krajinskem parku ter opredelijo finančni viri.

(3) Upravljavec krajinskega parka posreduje letni program dela s finančnim načrtom pristojnemu organu v soglasje, pristojni organ pa ga predlaga županu v sprejem.

## VII. FINANCIRANJE

### 34. člen

Upravljavec pridobiva finančna sredstva za upravljanje krajinskega parka:

- iz proračuna MOL;

- z dotacijami, donacijami in z vstopninami;
- s sredstvi, pridobljenimi z upravljanjem nepremičnin v lasti ustanovitelja;
- s pridobivanjem sredstev na podlagi sofinanciranja programov in projektov, ki so v skladu s cilji krajinskega parka, iz sredstev lokalnih, državnih, EU in mednarodnih skladov, ustanov oziroma drugih organizacij;
- s prihodki od prodaje blaga in storitev, ki jih opravlja;
- iz drugih virov.

## **VIII. NADZOR**

### 35. člen

(neposredni nadzor v naravi)

Neposredni nadzor v krajinskem parku zagotavlja upravljavec krajinskega parka v skladu s predpisi, ki urejajo ohranjanje narave, z naravovarstvenimi in prostovoljnimi nadzorniki.

### 36. člen

(inšpekcijski nadzor)

Nadzor nad izvajanjem tega odloka opravljajo pristojni inšpektorji v skladu z zakonom, ki ureja ohranjanje narave in drugimi predpisi.

## **X. PREHODNE IN KONČNA DOLOČBA**

### 37. člen

Mestni svet MOL sprejme koncesijski akt za upravljane krajinskega parka iz prvega odstavka 24. člena tega odloka najpozneje v šestih mesecih od uveljavitve tega odloka.

### 38. člen

Upravljavec krajinskega parka mora najpozneje v dveh letih po podelitvi koncesije Mestnemu svetu MOL v sprejem predložiti predlog načrta upravljanja.

### 39. člen

V enem letu od uveljavitve tega odloka pristojni organ v sodelovanju z ZRSVN pripravi začasne upravljavske smernice, ki veljajo do sprejetja prvega načrta upravljanja oziroma največ 5 let.

### 40. člen

(1) Do uveljavitve prvega načrta upravljanja, s katerim bodo določene lokacije, na katerih je izvajanje posegov, dejavnosti ali ravnanj določenih v 27., 35. in 39. točki drugega odstavka 10. člena ter 1. točki četrtega odstavka 13. člena tega odloka dovoljeno, se te lokacije določijo v začasnih upravljavskih smernicah oziroma v posamičnih primerih s predhodnim soglasjem ZRSVN.

(2) Ne glede na določbe tega odloka se lahko v krajinskem parku gradi objekte na podlagi veljavnih prostorskih aktov MOL in države v času uveljavitve tega odloka, ki se lahko spreminjajo in dopolnjujejo v skladu s cilji krajinskega parka in so sprejeti v skladu s predpisi s področja ohranjanja

narave.

(3) S tem odlokom so usklajene predlagane spremembe namenske rabe, splošnih in podrobnih prostorskih izvedbenih pogojev in usmeritev za pripravo občinskih podrobnih prostorskih načrtov v dopolnjenem osnutku Odloka o spremembah in dopolnitvah Odloka o občinskem prostorskem načrtu - izvedbeni del, kar je razvidno iz Mnenja ZRSVN o ustreznosti Okoljskega poročila k spremembam in dopolnitvam občinskega prostorskega načrta MOL – izvedbeni del, št. 3-III-129/2-O-15/HT, KR s 17. 3. 2015, in se nanašajo na:

- vstopno točko Mostec, ki obsega zemljišča s parc. št. 1054/1,3, 1055/1,3, 1056/1 del, 1056/2, 1065/2, 16, 17, 1065/682 del, 1066/10 del, 1067/3, 1174/4, 1868/2 del, 1896/2 del, 1896/4, 2222, 2223 vse k. o. 1739 Zgornja Šiška;

- območje vodarne Koseze, ki obsega zemljišča s parc. št. 1265/1 del, 1265/2 del, 1266 del, 1267 del, 1886/2 vse k.o. Brdo, 1902/23 del, 1902/24 del, 1902/25 del, 1905, 1906/1,2 vse k.o. Zg. Šiška;

- območje ob Koseški cesti, ki obsega zemljišča parc. št. 1174/2 del, 1175/2 del, 1902/12 del vse k. o. 1739 Zgornja Šiška;

- območje zaokrožitve gostišča Čad, ki obsega zemljišče s parc. št. 63/1 del k. o. 1723 Vič;

- širitev Živalskega vrta Ljubljana, ki obsega zemljišča s parc. št. 1296/1 del, 1298/3 del, 1391 del, 1392 del, 1393 del, 1394 del, 1395 del, 1396 del, 1397/7, 1398/1, 1945/1 vse k. o. 2682 Brdo.

(4) Območja iz prejšnjega odstavka so določena na karti, ki je kot priloga 3 sestavni del tega odloka.

(5) Ne glede na določbe tega odloka se lahko v krajinskem parku gradi objekte na zemljiščih iz tretjega odstavka tega člena na podlagi veljavnih prostorskih aktov MOL.

#### 41. člen

Z dnem uveljavitve tega odloka preneha veljati Odlok o razglasitvi Tivolija, Rožnika in Šišenskega hriba za naravno znamenitost (Uradni list SRS, št. 21/84, 47/87 in Uradni list RS, št. 96/09 – obvezna razlaga, 3/10 – popravek obvezne razlage in 58/11).

#### 42. člen

Ta odlok začne veljati petnajsti dan po objavi v Uradnem listu Republike Slovenije.

Številka: 356 - 8/2015 - 42

Ljubljana, dne

Župan  
Mestne občine Ljubljana

Zoran Janković

## Obrazložitev

### predloga Odloka o krajinskem parku Tivoli, Rožnik in Šišenski hrib

#### I. UPOŠTEVANJE PRIPOMB, DANIH K OSNUTKU AKTA

##### I.1. PRIPOMBE, DANE V ČASU JAVNE PREDSTAVITVE

Osnutek Odloka o krajinskem parku je bil javno predstavljen v času od 20. 5. 2015 do 20. 7. 2015.

##### 1. PRIPOMBA

**Gospod Dušan Verbič, Sp. Gameljne127, 1211 Ljubljana Šmartno (356-8/2015-16)**

1.1. 9. člen omenja sodelovanje z lastniki zemljišč v krajinskem parku, ki ga v nadaljevanju odloka ni zaslediti.

##### **STALIŠČE: Pojasnilo**

V 8. točki prvega odstavka 26. člena odloka je med nalogami upravljavca krajinskega parka navedeno tudi, da z lastniki zemljišč na območju krajinskega parka sodeluje, jim strokovno pomaga in svetuje.

1.2. Kdo bo obiskovalce usmerjal na urejene poti, kolesarje na označene kolesarske poti, kdo bo izvajal nadzor, da bodo psi na vrvici, nadzor nad čiščenjem po prireditvah ter nadzor nad prometom na cesti na Rožnik?

##### **STALIŠČE: Pojasnilo**

Nadzor v krajinskem parku o upoštevanju določil naslovnega odloka bo zagotavljal upravljavec krajinskega parka z naravovarstvenimi nadzorniki, kar je v skladu s predpisi, ki urejajo ohranjanje narave.

1.3. V 5. točki drugega odstavka 10. člena in 2. točki prvega odstavka 13. člena je prepovedano uničevanje drevja. Možno je napačno razumevanje teh dveh določil, kakor je bil primer že v preteklosti.

##### **STALIŠČE: Pojasnilo**

Varstveni režim 5. točke drugega odstavka 10. člena in 2. točke prvega odstavka 13. člena prepoveduje škodljivo ravnanje uporabnikov prostora oz. obiskovalcev parka z drevesi oz. grmovjem in drugim rastlinjem v krajinskem parku. Z režimom se želi preprečiti namerno uničevanje ali poškodovanje dreves, grmovja in rastlin, ki rastejo v krajinskem parku. Z dodatno dopolnitvijo te točke bo napačno razumevanje določbe izključeno.

1.4. 20. točka drugega odstavka 10. člena – kdo pridobiva soglasje ZRSVN za sečnjo? Lastnik ali ZGS?

##### **STALIŠČE: Pojasnilo**

Za izvajanje sečnje ni potrebno pridobiti soglasja. Sečnja se izvaja na podlagi odločbe, ki jo v upravnem postopku izda Zavod za gozdove Slovenije.

1.5. Cesta na Rožnik – soljenje?

##### **STALIŠČE: Pojasnilo**

Vse ceste znotraj krajinskega parka je prepovedano posipavati s soljo, razen Večne poti, Brdnikove ceste in cest v obstoječih naseljih, kar je zapisano v 31. točki drugega odstavka 10. člena.

1.6. V skladu z 22. členom se lahko odvzame lastninska pravica. Kdo odloča kaj je javna korist ohranjanja narave?

##### **STALIŠČE: Pojasnilo**

Javna korist ohranjanja narave je opredeljena z naslovnim odlokom v 22. členu. Lastninska pravica se odvzame po postopku in na način, ki ga določa zakon, ki ureja razlastitev

nepremičnin ter zakon, ki ureja ohranjanje narave.

- 1.7. Predlog, da se v odbor za krajinski park imenuje tudi predstavnik Zavoda za gozdove Slovenije in predstavnik lastnikov zemljišč v krajinskem parku.

**STALIŠČE: Pripomba se upošteva**

25. člen predloga odloka je dopolnjen. Župan imenuje predsednika in vse člane odbora, pri čemer enega člana imenuje iz pristojnega oddelka, ostale pa na predlog posameznih institucij, med katerimi je Zavod za gozdove Slovenije, predstavnik lastnikov zemljišč v krajinskem parku pa predlaga Kmetijsko gozdarska zbornica Slovenije, predstavnik nevladnih organizacij, ki delujejo v javnem interesu na področju ohranjanja narave in način določitve predloga njihovega predstavnika. Obravnavani člen je dopolnjen tudi z določbami, ki urejajo možnost razrešitve članov odbora pred potekom mandata, dodatno pa je opredeljeno, da mandat članom odbora traja 4 leta z možnostjo ponovnega imenovanja, način konstituiranja odbora ter način delovanja odbora (seje, sklepčnost, sprejetje poslovnika, administrativna in tehnična pomoč).

- 1.8. Pripomba na 8. točko prvega odstavka 26. člena – kdo lastnikom gozdov svetuje glede vzdrževanja gozda?

**STALIŠČE: Pojasnilo**

Lastniku zemljišč v krajinskem parku glede gospodarjenja z gozdom svetuje Zavod za gozdove Slovenije oz. revirni gozdar v skladu predpisi, ki urejajo varstvo, gojenje, izkoriščanje in rabo gozdov.

- 1.9. Kaj je z že pripravljenim načrtom upravljanja in zakaj se za pripravo načrta upravljanja upravljavcu daje 2 leti?

**STALIŠČE: Pojasnilo**

Osnutek načrta upravljanja je bil pred časom pripravljen, vendar upravljavec parka, ki ga izvaja, ni bil določen. Osnutek načrta upravljanja je služil kot strokovna podlaga za pripravo novega odloka ter bo služil za pripravo začasnih upravljavskih smernic.

- 1.10. V 13. členu se negirajo določena določila oz. kaj je predhodno prepovedano, je potem z izjemo delno dovoljeno – primer celovita obnova parka.

**STALIŠČE: Pojasnilo**

Naslovna določba je poseben način zapisa prepovedi, ki vsebuje določene izjeme, ki so nujno potrebne, vendar ob izpolnjevanju z odlokom določenih pogojev, ki jih praviloma s predhodnim soglasjem preverja ZRSVN.

V konkretnem primeru gre za Park Tivoli, ki je oblikovana narava in jo je potrebno v določenem času obnoviti in urejati. Primer so drevoredi, ki se starajo in postajajo tudi nevarni za obiskovalce, zato jih bo v bodoče potrebno obnoviti, upošteva dejstvo, da je potrebno ohraniti vitalno populacijo ogroženih vrst hroščev. Za ohranitev pestrosti ptic v parku bo v bodoče potrebno saditi določene plodonosne vrste dreves in grmovnic. Zaradi navedenega mora odlok dopuščati celovito prenovo parka.

- 1.11. V odloku je zanemarjena pravica lastnikov. Nekateri zakoni predvidevajo oprostitev davkov in odškodnine, kar bi moralo biti omenjeno v odloku.

**STALIŠČE: Pojasnilo**

Odškodnine fizičnim in pravnim osebam zaradi omejitev in prepovedi, ki izhajajo aktov o zavarovanju v primeru poslabšanja obstoječih pogojev za pridobivanje dohodka so sistemsko predpisane v Zakonu o ohranjanju narave (Uradni list RS, št. 96/04- uradno prečiščeno besedilo, 61/06 - ZDru-1, 8/10 -ZSKZ - B in 46/14; v nadaljevanju: ZON), zato ta odlok tega posebej ne ureja.

## **2. PRIPOMBA**

**Gospod Marko Apih, Štefanova 15, 1000 Ljubljana (356-8/2015-17)**

- 2.1. Gospod Apih predlaga, da MOL v Tivoliju uredi atraktiven poligon za rolkanje.

**STALIŠČE: Pripomba se ne upošteva**

V parku Tivoli so se v preteklosti zelene parkovne površine umaknile drugim dejavnostim, aktivnostim ter posegom (športna igrišča, pokriti bazen, obvozna Prešernova cesta, kolesarske poti, prireditve itd), zato si prizadevamo, da ohranimo parkovne površine v sedanjem obsegu ter jih namenimo meščanom, ki se tu sproščajo, sprehajajo ter družijo. Poligone, kot je poligon za rolkarje, je potrebno načrtovati na drugih površinah v mestu.

### **3. PRIPOMBA**

**Gospod mag. Vinko Zovko (356-8/2015-18)**

- 3.1. Gospod Zovko je dal pobudo za izdelavo treh lesenih plovil, s katerimi bi lahko veslali po ribniku.

**STALIŠČE: Pripomba se ne upošteva**

Odlok v 36. točki drugega odstavka 10. člena prepoveduje uporabo plovil na stoječih vodah v krajinskem parku, razen v okviru izvrševanja vzdrževalnih del. Zaradi stanja, v katerem je ribnik, je ta prepoved nujno potrebna.

### **4. PRIPOMBA**

**ČS Center (356-8/2015-19)**

- 4.1. ČS Center podpira mnenje lastnikov zemljišč na območju krajinskega parka, da je predstavnik lastnikov član odbora za krajinski park.

**STALIŠČE: Pripomba se upošteva**

Glej pojasnilo k 1.7.

### **5. PRIPOMBA**

**Andrej Mayer, Cesta na Rožnik 35, 1000 Ljubljana (356-8/2015-21)**

- 5.1. Gospod Mayer predlaga izvzem parcel št. 74/0 in 75/0, obe k.o. 1723 Vič iz krajinskega parka, saj gre v naravi za stanovanjsko hišo in pripadajoče zemljišče ter bi umestitev v park lastniku predstavljala dodatne omejitve pri običajni rabi lastnine.

**STALIŠČE: Pripomba se ne upošteva**

Odlok za navedena zemljišča ne predstavlja omejitve pri rabi lastnine, saj lahko lastnik omenjeni nepremičnini, ki predstavljata razpršeno gradnjo, gradi objekte na podlagi veljavnih prostorskih aktov MOL v času uveljavitve tega odloka. Navedeno pomeni, da lahko v skladu z veljavnim OPN obstoječi objekt prenavlja, nadomešča, povečuje, spreminja namembnost in na gradbeni parceli gradi pomožne objekte.

### **6. PRIPOMBA**

**Igor Nekrep (356-8/2015-22)**

- 6.1. Določilo 9. točke drugega odstavka 10. člena je nejasno, saj se lahko razume, da je na Jesenkovo pot zaželeno doseljevati tujerodne vrste in predlaga soglasje ZRSVN in ZGS.

**STALIŠČE: Pripomba se upošteva**

Na Jesenkovi poti so z namenom izobraževanja zasajene tudi vrste, ki niso avtohtone. V izogib zasaditvam tujerodnih vrst, ki so lahko tudi invazivne, se določilo 9. točke drugega odstavka 10. člena dopolni v skladu s pripombo g. Nekrepa. V skladu z 17. členom ZON je naseljevanje tujerodnih vrst prepovedano, izjemoma pa ministristvo naselitev dovoli, če v postopku presoje ugotovi, da poseg v naravo ne bo ogrozil naravnega ravnovesja ali sestavin biotske raznovrstnosti.

- 6.2. Določilo 3. točke prvega odstavka 13. člena prepovedano trganje cvetja v parku Tivoli ni ustrezno in predlaga spremembo v prepovedano trgati okrasno cvetje.

**STALIŠČE: Pripomba se upošteva**

Določilo v osnutku je bilo preohlapno, saj je prepovedovalo trganje vsega cvetja v parku Tivoli, zato se pripomba upošteva in se določilo spremeni v prepoved trganja okrasnega cvetja.

### **7. PRIPOMBA**

**Smučarski skakalni klub Ilirija (356-8/2015-23)**



- 7.1. Odlok v nekaterih členih onemogoča razvoj skakalne dejavnosti v Mostecu, zato klub Ilirija predlaga, da se je območje skakalnega centra Mostec vključi v 14. člen kot izjema in v 15. člen kot zaključena enota s posebnim režimom.

**STALIŠČE: Pojasnilo**

Pripombe Smučarsko skakalnega kluba Ilirija bodo smiselno upoštevane, kjer je to mogoče, in sicer na način izjem od posamičnih prepovedi pri konkretnih določbah posameznih členov, zaradi česar se ta ne obravnava ločeno kot posebna enota v enem členu.

- 7.2. Smučarski skakalni center Ilirija (v nadaljevanju: SSKI) predlaga, da se med razvojne usmeritve vključi tudi smučarske skoke z objekti in napravami.

**STALIŠČE: Pripomba se ne upošteva**

Med razvojnimi usmeritvami je zapisano, da se spodbuja tiste športne dejavnosti, ki so skladne s cilji krajinskega parka. Nobena dejavnost v krajinskem parku ni posebej izpostavljena, zato bo enako tudi glede dejavnosti skakalnega centra.

- 7.3. Zaradi sorazmerne oddaljenosti objektov od javnega prevoza in parkirišč na obrobju krajinskega parka je potrebno zagotoviti dostop s prevoznim sredstvom in parkiranje za tekmovalce in trenerje.

**STALIŠČE: Pojasnilo**

SSKI bo pridobil ustrezno dovolilnico za dostop do skakalnega centra, ko bo urejena načrtovana vstopna točka v Mostecu, kar ni predmet tega odloka.

- 7.4. Določilo 4. točke drugega odstavka 10. člena, kjer se prepoveduje izvajati posege, dejavnosti in ravnanja, ki bi lahko spremenila značilno reliefno izoblikovanost območja, onemogoča razvoj skakalnega športa v Mostecu.

**STALIŠČE: Pojasnilo**

Dejavnost skakalnega centra se bo lahko širila in razvijala v okviru obstoječe prostorske rabe in na način, ki ga predpisuje veljavni OPN v času uveljavitve tega odloka.

- 7.5. Določilo 13. točke drugega odstavka 10. člena, kjer se prepoveduje gnojenje travniških površin s tekočimi organskimi ali mineralnimi gnojili, uporabljati pesticide ter balirati, ni sprejemljivo, saj je potrebno izteke skakalnic negovati.

**STALIŠČE: Pojasnilo**

Gnojenje trate na izteku skakalnic ter uporaba pesticidov negativno vpliva na kakovost vode v vodotoku, ki teče ob vznožju skakalnic in je habitat ogroženih in redkih vrst živali. Gnojenje in uporaba sredstev za varstvo rastlin sta v skladu s 65. členom Zakona o vodah (Uradni list RS, št. 67/02, 57/08, 57/12, 100/13 in 40/14) v razdalji 5 metrov od meje brega prepovedana.

- 7.6. Iztek skakalnic sega v 25 m pas vodotoka, kjer velja določilo 19. točke drugega odstavka 10. člena, kjer se prepoveduje gradnja in urejanje novih gozdnih prometnic. Potrebno je določilo oz. režim za vzdrževanje in gradnjo izteka skakalnic.

**STALIŠČE: Pojasnilo**

Določilo 19. točke drugega odstavka 10. člena se nanaša izključno na gradnjo in urejanje gozdne infrastrukture in ne na urejanje in gradnjo objektov in naprav. Dejavnost skakalnega centra se lahko širi in razvijala v okviru obstoječe prostorske rabe in na način, ki ga predpisuje veljavni OPN v času uveljavitve tega odloka.

- 7.7. Določilo 21. točke drugega odstavka 10. člena prepoveduje gradnjo novih športno-adrenalinskih poligonov, golf igrišč, trim stez in novih pešpoti, klub pa bo v prihodnosti potreboval nove površine za vadbo, skakalnico, kot tudi prostore za kondicijsko vadbo.

**STALIŠČE: Pojasnilo**

Dejavnost skakalnega centra se bo lahko širila in razvijala v okviru obstoječe prostorske rabe in na način, ki ga predpisuje veljavni OPN v času uveljavitve tega odloka. V krajinskem parku tudi sicer ni dovoljeno graditi, postavljati in urejati novih objektov, razen na obstoječih stavbnih zemljiščih v skladu s 40. členom tega odloka.

7.8. Določilo 22. točke drugega odstavka 10. člena onemogoča razvoj in širitev obstoječe dejavnosti kluba, predvsem pa rekonstrukcijo in dozidavo klubskega doma.

**STALIŠČE: Pojasnilo**

Dejavnost skakalnega centra se bo lahko širila in razvijala v okviru obstoječe prostorske rabe in na način, ki ga predpisuje veljavni OPN v času uveljavitve tega odloka.

7.9. Določilo 25. točke drugega odstavka 10. člena klubu onemogoča postavljanje objektov in naprav za oglaševanje.

**STALIŠČE: Pripomba se upošteva**

14. člen odloka predvideva posebno izjemo za skalni center, na podlagi katere bo v območju skakalnega centra možno izvajati oglaševanje po predhodnem soglasju ZRSVN.

7.10. Določilo 26. točke drugega odstavka 10. člena klubu onemogoča postavljati nova svetlobna telesa.

**STALIŠČE: Pripomba se upošteva**

26. točka drugega odstavka se spremeni tako, da je po predhodnem soglasju ZRSVN možno osvetljevanje objektov v skalalnem centru.

7.11. Določilo 29. točke drugega odstavka 10. člena klubu onemogoča izvajati umetno zasneževanje ali utrjevanja prog z dodajanjem kemikalij ali mikroorganizmov.

**STALIŠČE: Pripomba se upošteva**

29. točka drugega odstavka 10. člena se spremeni tako, da bo možno umetno zasneževanje skakalnic z meteorno vodo oziroma pod pogoji, določenimi v vodnem dovoljenju.

7.12. Določilo 38. točke drugega odstavka 10. člena prepoveduje taborjenje in šotorjenje na območju krajinskega parka, razen v Živalskem vrtu Ljubljana.

**STALIŠČE: Pripomba se upošteva**

38. točke drugega odstavka 10. člena se spremeni tako, da se tudi znotraj območja skakalnega centra dovoli taborjenje in šotorjenje.

7.13. SSKI predlaga, da se v odloku dovoli zajem meteorne vode s strešin in utrjenih površin za namen umetnega zasneževanja.

**STALIŠČE: Pripomba se upošteva**

29. točka drugega odstavka 10. člena se spremeni tako, da predvideva možnost umetnega zasneževanja skakalnic z meteorno vodo.

7.14. Varstvene usmeritve iz petega odstavka 15. člena segajo v iztek skakalnic, zato je v tem pasu potrebno posebej definirati način vzdrževanja izteka skakalnice.

**STALIŠČE: Pojasnilo**

Varstvene usmeritve iz petega odstavka 15. člena veljajo za območje gozda in za brežine naravnih vodotokov, kar pa ne velja za iztek skakalnice, kjer je vodotok speljan po cevi.

7.15. Deveti odstavek 15. člena določa, da se košnja na območjih travniških habitatov izvaja samo enkrat na leto, in sicer po 30. juniju, iztek skakalnice pa je potrebno redno kositi.

**STALIŠČE: Pojasnilo**

V primeru izteka skakalnic ne gre za ekstenzivne travniške habitate, za katere veljajo varstvene usmeritve devetega odstavka 15. člena.

7.16. SSKI predlaga, da za organizacijo skakalnih in drugih prireditev v organizaciji SSKI, soglasje ZRSVN ne bi bilo potrebno.

**STALIŠČE: Pripomba se ne upošteva**

Prireditve na območju krajinskega parka niso prepovedane, potrebno pa je predhodno pridobiti soglasje ZRSVN, pri čemer SSKI ne more biti izjema.

7.17. SSKI ima pripombo, da se lahko načrtujejo samo tista nova stavbna zemljišča, ki so skladna s cilji krajinskega parka.

**STALIŠČE: Pojasnilo**

Novi športni objekti se lahko umeščajo na obstoječa stavbna zemljišča v skladu z veljavnim OPN v času uveljavitve tega odloka. Nova stavbna zemljišča se lahko načrtujejo za gradnjo in urejanje novih objektov za namene varstva, upravljanja, obiskovanja in doživljanja krajinskega parka ter za namene urejanja naravnega spomenika Tivoli, v skladu s cilji krajinskega parka.

7.18. SKKI predlaga, da za gradnjo enostavnih objektov na območju skakalnega centra ne bi bilo potrebno pridobiti naravovarstvenega soglasja.

**STALIŠČE: Pripomba se ne upošteva**

Naravovarstveno soglasje je predvideno za enostavne objekte na celotnem območju krajinskega parka, ker se s tem želi preprečiti nadaljnjo stihijsko neprimerno in nenadzorovano, naravi škodljivo poseganje v naravo na celotnem območju krajinskega parka.

## 8. PRIPOMBA

**Zavod za gozdove Slovenije, Območna enota Ljubljana, Tržaška 2, 1000 Ljubljana (356-8/2015-24)**

8.1. Prvi odstavek 1. člena – »značaj mestnega gozda« - ta dikcija nima jasne vsebine in je moteča, glede na to, da isto območje pokriva gozd s posebnim namenom.

**STALIŠČE: Pripomba se upošteva**

V izogib nejasnostim, se dikcija z »značajem mestnega gozda« izpusti.

8.2. Tretji odstavek 1. člena – predlog za dopolnitev »v obstoječem razmerju krajinskih struktur«.

**STALIŠČE: Pripomba se ne upošteva**

Pripomba se ne upošteva, ker spreminja pomen zapisanega. Krajinske strukture predstavljajo bistveno ožjo vsebino; vsebina te določbe pa zajema tudi živo in neživo naravo, urbane strukture, infrastrukturo parka ter druge strukture.

8.3 5. točka drugega odstavka 10. člena naj se doda dikcija »pri čemer ni mišljenja sečnja, ki je dovoljena v skladu z gozdnogospodarskimi načrti«.

**STALIŠČE: Pripomba se upošteva**

5. točka drugega odstavka 10. člena se po upoštevanju pripombe glasi: »sekati, razen v skladu z gozdnogospodarskim načrtom, lomiti ali kako drugače nasilno uničevati ali poškodovati dreves in grmovnih rastlin«.

8.4. 9. točka drugega odstavka 10. člena naj se dopolni tako, da na Jesenkovi poti ne bo možno saditi invazivnih tujerodnih vrst.

**STALIŠČE: Pripomba se upošteva**

9. točka drugega odstavka 10. člena se po dopolnitvi glasi: »naseljevati in doseljevati rastlin tujerodnih vrst na kmetijska in gozdna zemljišča, razen doseljevati tujerodne rastline, ki niso invazivne, na Jesenkovo pot;«.

8.5. 10. točka drugega odstavka 10. člena dikcija naj se spremeni tako, da bo možna uporaba fitofarmaceutskih sredstev zunaj kmetijskih zemljišč z soglasjem ZRSVN.

**STALIŠČE: Pripomba se upošteva**

Pripomba se upošteva, tako, da bo v primeru izrednih zatiralnih ukrepov v gozdu po predhodnem soglasju ZRSVN možno uporabiti fitofarmaceutska sredstva.

8.6. 1. točka drugega odstavka 11. člena besedno zvezo »funkcij gozdov« naj se nadomesti z besedno zvezo »režimov naravnih rezervatov«.

**STALIŠČE: Pripomba se upošteva**

Pripomba se upošteva tako, da se 1. točka drugega odstavka 11. člena glasi: »določbo 1. točke prejšnjega odstavka je dopustno izvajanje nujnih varstvenih ukrepov, ki so namenjeni

ohranjanju naravnih rezervatov, brez izkoriščanja gozdov;«.

- 8.7. V 2. točki prvega odstavka 12. člena naj se na koncu stavka doda »razen po predhodnem soglasju ZRSVN«.

**STALIŠČE: Pripomba se upošteva**

2. točka prvega odstavka 12. člena se spremeni tako, da bo možna rekonstrukcija in vzdrževanje gozdne prometnice ob predhodnem soglasju ZRSVN.

- 8.8. 3. alineja drugega odstavka 12. člena naj dopusti izvajanje nujnih varstveno sanacijskih del tudi med 15. marcem in 31. majem.

**STALIŠČE: Pripomba se ne upošteva**

Izvajanje gozdnogospodarskih del v času cvetenja evropske gomoljčice, ki ima v naravnem spomeniku pod Turnom klasično nahajališče, je nedopustno, saj se s temi deli fizično uniči rastline, ki tako za vedno izginejo iz rastišča. Ta dela je možno izvajati izven tega obdobja.

- 8.9. Zadnja alineja drugega odstavka 12. člena - določilo v tej obliki ni potrebno.

**STALIŠČE: Pripomba se ne upošteva**

Pripomba se ne upošteva, ker določbe drugega odstavka 12. člena, kot tudi zadnja alineja tega odstavka ureja varstvene usmeritve in ne režim, ki je opredeljen v prvem odstavku 12. člena.

- 8.10. 7. alineja tretjega odstavka 15. člena namesto dikcije »po vzpostavitvi gozdnih prometnic« naj se zapiše dikcija »po uporabi gozdnih prometnic«.

**STALIŠČE: Pripomba se upošteva**

7. alineja tretjega odstavka 15. člena se po spremembi glasi: »po vzpostavitvi in uporabi gozdnih prometnic se brežine uredijo tako, da se prepreči erozija;«.

- 8.11. 2. alineja sedmega odstavka 15. člena – na koncu alineje naj se doda: »izjema so varstvene in sanacijske sečnje po predhodnem soglasju ZRSVN«.

**STALIŠČE: Pripomba se ne upošteva**

Ta dela je možno izvesti izven tega obdobja. Sanacijska dela bi namreč v času od 1. februarja do 15. aprila bistveno poškodovala mrestišča ter ogrozila obstoj vitalne populacije dvoživk na območju Večne poti in Brdnikove ceste.

- 8.12. Drugi odstavek 16. člena – upravljavski načrt mora biti usklajen z gozdnogospodarskim načrtom in ne obratno.

**STALIŠČE: Pojasnilo**

61. člen ZON določa, da je načrt upravljanja podlaga za urejanje prostora in rabo naravnih dobrin.

- 8.13. Prvi odstavek 25. člena - v odbor za krajinski park naj se imenuje tudi predstavnik Zavoda za gozdove Slovenije.

**STALIŠČE: Pripomba se upošteva**

25. člen predloga odloka predvideva možnost imenovanja predstavnika Zavoda za gozdove Slovenije.

- 8.14. 26. člen – med nalogami upravljavca ni sodelovanja z javno gozdarsko službo.

**STALIŠČE: Pripomba se upošteva**

Med naloge upravljavca se uvrsti tudi sodelovanje z vsemi javnimi službami, ki delujejo na območju krajinskega parka.

- 8.15. 32. člen – v načrtu upravljanja naj se dodajo tudi vsebine, ki se nanašajo na gozd.

**STALIŠČE: Pojasnilo**

Izhodišče za pripravo načrta upravljanja so tudi podatki o rabi prostora, ki med drugim zajemajo vsebine, ki se nanašajo na gozd.

8.16. 31. člen - obvezna podlaga za pripravo načrta upravljanja so načrti za gospodarjenje z gozdovi.

**STALIŠČE: Pripomba se ne upošteva**

61. člen ZON določa, da je načrt upravljanja podlaga za urejanje prostora in rabo naravnih dobrin.

## **9. PRIPOMBA**

### **Nacionalni inštitut za biologijo (356-8/2015-25)**

9.1. Predlog, da se meja krajinskega parka premakne bolj severno in se iz krajinskega parka izvzame zemljišče namenjeno bodoči gradnji novega centra Nacionalnega inštituta za biologijo oz. da odlok ne posega v do sedaj veljavne prostorske akte, ki dovoljujejo gradnjo novega NIB.

**STALIŠČE: Pripomba se ne upošteva**

V skladu s 40. členom tega odloka se lahko v krajinskem parku gradijo objekti na podlagi veljavnih prostorskih aktov MOL in države v času uveljavitve tega odloka, zato izvzem zemljišč novega centra NIB iz krajinskega parka ni potrebna.

## **10. PRIPOMBA**

### **Boštjan Kalan (356-8/2015-26)**

10.1. Predlog prepovedi ribolova in modelarstva na Koseškem bajerju.

**STALIŠČE: Pripomba se ne upošteva**

S tem odlokom je določen modelarski poligon in ribiška stojišča ob Koseškem bajerju ter dva ribja rezervata. Ko bo upravljavcu podeljena koncesija, bo zavezan zaposliti tudi naravovarstvene nadzornike, ki bodo skrbeli, da se bo na območju Koseškega bajerja doseglo sožitje različnih interesnih dejavnosti v tem prostoru, zato ribolov in modelarstvo ostajata dovoljena, pri čemer je potrebno pripomniti, da na območju MOL primanjkuje stoječih voda za tovrstne aktivnosti.

## **11. PRIPOMBA**

### **Venčeslav Thaler, Ulica bratov Škofov 7 , 1000 Ljubljana (356-8/2015-27)**

11.1. Predlog prepovedi ribolova v krajinskem parku.

**STALIŠČE: Pripomba se ne upošteva**

S tem odlokom so določena ribiška stojišča ob Koseškem bajerju ter dva ribja rezervata. Ko bo imenovan upravljavec, ki bo zaposlil tudi naravovarstvene nadzornike, se bo tudi na območju Koseškega bajerja doseglo sožitje različnih interesnih dejavnosti v tem prostoru, zato ribolov in modelarstvo ostajata, pri čemer je potrebno pripomniti da na območju MOL primanjkuje stoječih voda za tovrstne aktivnosti.

11.2. Lastniki znotraj krajinskega parka, ki imajo zaradi režima v krajinskem parku omejeno razpolaganje z gozdom v celotnem obsegu, so v celoti oproščeni plačevanja pristojbine za vzdrževanje gozdnih cest.

**STALIŠČE: Pojasnilo**

Prepoved gospodarjenja z gozdom je določena samo v dveh naravnih rezervatih (Mostec in Mali Rožnik), kjer MOL, tudi zaradi upravljanja ter ohranjanja habitatov ogroženih in redkih vrst, želi odkupiti zemljišča. Lastniki so v skladu s 89. členom ZON upravičeni do odškodnine v primeru, da se jim zaradi omejitev in prepovedi iz tega odloka bistveno poslabšajo obstoječi pogoji za pridobivanje dohodka in tega ni mogoče nadomestiti z dovoljeno dejavnostjo v okviru varstvenih režimov. Za oprostitev plačevanja pristojbin za vzdrževanje gozdnih cest ni pravne podlage.

11.3. Predlog, da se 24. člen dopolni z omejitvijo trajanja koncesije na najmanj 5 let z možnostjo podaljšanja za naslednjih 5 let.

**STALIŠČE: Pripomba se ne upošteva**

Koncesija za upravljanje krajinskega parka se bo podelila s koncesijskim aktom. Obdobje trajanja koncesije je eden od elementov koncesijskega razmerja, ki se določi v koncesijskem aktu, je v pristojnosti ustanovitelja, ki ga določi skladno z ZON ter Zakonom o gospodarskih javnih službah.

- 11.4. Predlog, da se 25. člen dopolni tako, da je v odbor krajinskega parka imenovan tudi predstavnik Zavoda za gozdove Slovenije, ministrstva, pristojnega za kulturo, ministrstva, pristojnega za kmetijstvo, ministrstva, pristojnega za prostor, predstavnik zasebnih lastnikov zemljišč, ki ga imenuje kmetijsko gozdarska zbornica, predstavnik zainteresirane javnosti, ki ga imenujejo nevladne organizacije.

**STALIŠČE: Pripomba se delno upošteva**

Odbor za krajinski park je strokovno telo, ki nadzoruje upravljanje krajinskega parka, tako da obravnava načrt upravljanja in letne programe ter pripravlja mnenje in predloge v zvezi z upravljanjem parka in opravlja druge naloge, povezane s spremljanjem upravljanja krajinskega parka. Zato so v odbor imenovani posamezni strokovnjaki iz organizacij in institucij, ki delujejo v tem prostoru. Predstavnik ministrstva, pristojnega za ohranjanje narave, je v odbor imenovan zaradi resorne pristojnosti zadevnega ministrstva za področje ohranjanja narave in zaradi dejstva, da so v krajinskem parku dva naravna rezervata in en naravni spomenik, s katerim so zavarovane naravne vrednote državnega pomena, predstavnik ZRSVN pa ima v zvezi z upravljanjem parka naloge zapisane v ZON in tem odloku. V odbor krajinskega parka bo imenovan tudi predstavnik lastnikov zemljišč s strani Kmetijsko gozdarske zbornice Slovenije, predstavnik Zavoda za gozdove Slovenije ter predstavnik nevladnih organizacij.

- 11.5. Predlog, da se 25. člen spremeni tako, da predsednika odbora za krajinski park imenuje mestni svet, namestnika izvolijo člani odbora.

**STALIŠČE: Pripomba se deloma upošteva**

V podobnem primeru člani Odbora za krajinski park Sečoveljske soline, ki ga je ustanovila Republika Slovenija, imenuje minister in ne Državni zbor, zato je po analogiji v odloku določeno, da člani odbora za krajinski park Tivoli, Rožnik in Šišenski hrib imenuje župan. Upoštevana je pripomba, da bodo člani odbora izvolili podpredsednika predsednika.

- 11.6. Mandat članov odbora je štiri leta z možnostjo podaljšanja mandata.

**STALIŠČE: Pripomba se upošteva**

25. člen, ki ureja odbor za krajinski park, je v dopolnjen in med drugim ureja tudi trajanje mandata, ki je štiri leta, z možnostjo ponovnega imenovanja v odbor.

- 11.7. Predlog načrta upravljanja pripravi upravljavec krajinskega parka v sodelovanju z ZRSVN in Zavodom za gozdove Slovenije. Pri pripravi sodeluje pristojni organ in nevladne organizacije.

**STALIŠČE: Pripomba se upošteva**

60. člen ZON določa, da načrt upravljanja pripravi upravljavec ob strokovni pomoči organizacije, pristojne za ohranjanje narave. V odloku je dodano, da pri pripravi načrta sodeluje tudi pristojni organ, lahko pa tudi nevladne organizacije. Prvi odstavek 31. člena je spremenjen tako, da bo pri pripravi načrta upravljanja lahko sodeloval tudi Zavod za gozdove Slovenije.

## **12. PRIPOMBA**

**Valentin Babnik, Za vasjo 25, 1000 Ljubljana (356-8/2015-28)**

- 12.1. Pripomba na 12. točko drugega odstavka 10. člena - v krajinskem parku ni dovoljeno spreminjati travniške površine v njivske, kar je v nasprotju z dobro kmetijsko prakso.

**STALIŠČE: Pripomba se deloma upošteva**

12. točka drugega odstavka 10. člena se spremeni tako, da ne bo dovoljeno spreminjati trajnih travnikov v njivske površine, kolobar s travnikom pa bo dovoljen.

- 12.2. Umik 13. točke drugega odstavka 10. člena – ni dovoljeno gnojiti travniške površine s tekočimi organskimi in mineralnimi gnojili, uporabljati pesticidov ter balirati.

#### **STALIŠČE: Pripomba se delno upošteva**

Prepoved, razen uporabe pesticidov, se umakne iz 10. člena, kot režim za vse travniške površine. Na območju krajinskega parka so še vedno ohranjeni ekstenzivni travniki, ki so se ohranili zaradi svoje dosedanje rabe, nekateri pa so občasno poplavljeni. Zato odlok v ničemer ne spreminja kmetijske rabe teh travnikov in ne vzpostavlja novega režima. V devetem odstavku 15. člena so zapisane varstvene usmeritve za ohranitev ekstenzivnih travnikov.

- 12.3. Pripomba na enajsti odstavek 15. člena, kjer je zapisana varstvena usmeritev, da se gnojila ne uporabljajo na prispevnih območjih Tivolskega bajerja in Koseškega bajerja.

#### **STALIŠČE: Pripomba se ne upošteva**

Tako Tivolski ribnik kot Koseški bajer sta preobremenjena s hranili organskega izvora, zaradi česa prihaja v poletnih mesecih do pomanjkanja kisika, ki vodi do pomora rib, hkrati pa prihaja do cvetenja modrozelenih alg, ki so predvsem v Koseškem bajerju toksične in nevarne za zdravje ljudi in živali. Edini ukrepi proti temu so zmanjšanje vnosa hranil s prepovedjo gnojenja v prispevnem območju bajerja, ureditev kanalizacije in prepoved hranjenja živali v vodi.

- 12.4. Predlog, da je v odbor za krajinski park imenovan tudi predstavnik lastnikov zemljišč v krajinskem parku.

#### **STALIŠČE: Pripomba se upošteva**

Pripomba se upošteva v 25. členu odloka, in sicer bo predstavnik lastnikov zemljišč v krajinskem parku imenovan s strani Kmetijsko gozdarske zbornice Slovenije.

- 12.5. Umik 13. točke drugega odstavka 10. člena – ni dovoljeno gnojiti travniške površine s tekočimi organskimi in mineralnimi gnojili, uporabljati pesticidov ter balirati ali predvideti odškodnine zaradi izpada dohodka.

#### **STALIŠČE: Pripomba se delno upošteva**

Prepovedi, razen uporabe pesticidov, se umakne iz 10. člena, kot režim za vse travniške površine

Lastniki so v skladu 89. členom ZON upravičeni do odškodnine v primeru, da se jim zaradi omejitve in prepovedi iz tega odloka bistveno poslabšajo obstoječi pogoji za pridobivanje dohodka in tega ni mogoče nadomestiti z dovoljeno dejavnostjo v okviru varstvenih režimov.

Na območju krajinskega parka so še vedno ohranjeni ekstenzivni travniki, ki so se ohranili zaradi svoje dosedanje rabe, nekateri pa so občasno poplavljeni. Zato odlok v ničemer ne spreminja kmetijske rabe teh travnikov in ne vzpostavlja novega režima.

### **13. PRIPOMBA**

#### **Ministrstvo za kulturo, Irena Ložič, vodja Službe za investicije in ravnanje z stvarnim premoženjem, Maistrova 10, 1000 Ljubljana (356-8/2015-29)**

- 13.1. Pripomba oz. pobuda, da se omogoči ureditev parkirišč za prirodoslovni muzej Slovenije na že degradiranih zemljiščih parc. št. 1404/5 in 1406/3 obe k.o. 2682 Brdo.

#### **STALIŠČE: Pojasnilo**

V 2. odstavku 40. člena je določilo, ki dovoljuje gradnjo objektov na podlagi veljavnih prostorskih aktov MOL in države v času uveljavitve tega odloka, ki se lahko spreminjajo in dopolnjujejo v skladu s cilji krajinskega parka in so sprejeti v skladu predpisi s področja ohranjanja narave. Besedilo zadevnega člena je delno preoblikovano tako, da je naveden sklic na predpise s področja ohranjanja narave, ki na splošno urejajo pristojnosti ZRSVN v postopkih prostorskega načrtovanja in presoje sprejemljivosti planov in posegov v naravo, iz česar izhaja, da ne gre za novo določeno soglasje ZRSVN.

### **14. PRIPOMBA**

#### **MOL, Oddelek za urejanje prostora (356-8/2015- 30)**

- 14.1. 9. točka drugega odstavka 10. člena – tujerodne vrste naj se dovoli naseliti tudi v nov Botanični vrt.

#### **STALIŠČE: Pripomba se ne upošteva**

Območje novega Botaničnega vrta je poplavni gozd, ki predstavlja habitat ogroženih vrst dvoživk in plazilcev ter mokrotni travniki. V tem prostoru ni mogoče urediti klasičnega botaničnega vrta, kjer bi bile predstavljene tujerodne ali eksotične rastline, temveč vrt, v katerem bodo predstavljene avtohtone rastline ogroženih habitatov, predvsem mokrotnih travnikov. Jesenkova pot je gozdna učna pot, ki je bila urejena pred 30 leti z namenom, da na njej prikažejo avtohtona, kot tudi tujerodna drevesa. Doseljevanje tujerodnih dreves, ki niso invazivna, je dovoljeno zaradi možnosti vzdrževanja te gozdne učne poti.

14.2. Predlagana je sprememba diktije 22. točke drugega odstavka 10. člena, in sicer v dveh alinejah:

»graditi, postavljati in urejati novih objektov, razen:

- na obstoječih stavbnih zemljiščih v skladu s 40. členom tega odloka,
- na novih stavbnih zemljiščih za namene varstva, upravljanja, obiskovanja in doživljanja krajinskega parka ter za namene urejanja naravnega spomenika Tivoli in drugih zelenih površin, v skladu s cilji krajinskega parka.«.

**STALIŠČE: Pripomba se delno upošteva**

Prvotno besedilo se malenkostno spremeni, tako da se glasi: »graditi, postavljati ali urejati novih objektov, razen na obstoječih stavbnih zemljiščih v skladu z veljavnim prostorskim aktom v času uveljavitve tega odloka in na novih stavbnih zemljiščih, določenih v novih prostorskih aktih, za namene varstva, upravljanja, obiskovanja in doživljanja krajinskega parka ter za namene urejanja naravnega spomenika Tivoli v skladu s cilji krajinskega parka;«. V postopku sprejemanja veljavnega prostorskega akta je bilo že pridobljeno naravovarstveno soglasje oz. je ZRSVN ugotavljal skladnosti prostorskega akta s cilji krajinskega parka.

14.3. 4. alineja 18. člena - izpusti se beseda »varovanih«.

**STALIŠČE: Pripomba se upošteva**

4. alineja 18. člena se po upoštevanju pripombe glasi: »spodbujanje usmerjenega obiskovanja krajinskega parka peš ali s kolesom in zagotovitev parkirišč za kolesa.«.

14. 4. Drugi odstavek 40. člena – izpusti naj se »v skladu s pogoji in soglasji ZRSVN« in doda »ob tem, da se o že načrtovanih objektih ponovno ne presoja«.

**STALIŠČE: Pojasnilo**

V drugem odstavku 40. člena je določilo, ki dovoljuje gradnjo objektov na podlagi veljavnih prostorskih aktov MOL in države v času uveljavitve tega odloka, ki se lahko spreminjajo in dopolnjujejo v skladu s cilji krajinskega parka in so sprejeti v skladu predpisi s področja ohranjanja narave. Besedilo zadevnega člena je delno preoblikovano tako, da je naveden sklic na predpise s področja ohranjanja narave, ki na splošno urejajo pristojnosti ZRSVN v postopkih prostorskega načrtovanja in presoje sprejemljivosti planov in posegov v naravo, iz česar izhaja, da ne gre za novo določeno soglasje ZRSVN.

**15. PRIPOMBA**

**Zavod za gozdove Slovenije, Območna enota Ljubljana, Tržaška 2, 1000 Ljubljana (356-8/2015-31)**

15.1. V 2. točki prvega odstavka 11. člena naj se doda »ob soglasju ZRSVN«.

**STALIŠČE: Pripomba se ne upošteva**

V naravnem rezervatu ni možno graditi in urejati nove gozdne infrastrukture, saj lahko ta popolnoma uniči habitate, ki se tam strogo varujejo in so naravne vrednote državnega pomena. Še posebej pa ni dopustno, da bi se za dostop do sosednjih zemljišč urejalo in gradilo gozdne prometnice v naravnem rezervatu.

**16. PRIPOMBA**

**Peter Čarman, Martinčeva 38, 1000 Ljubljana (356-8/2015-32)**

16.1. Z odlokom so mi kratene pravice razpolaganja z lastnino, zato zahtevam pravično odškodnino oz. odkup s strani MOL.



### **STALIŠČE: Pojasnilo**

V primeru, da se lastnikom zemljišč v parku zaradi omejitev in prepovedi iz tega odloka bistveno poslabšajo obstoječi pogoji za pridobivanje dohodka in tega ni mogoče nadomestiti z dovoljeno dejavnostjo v okviru varstvenih režimov, so v skladu 89. členom ZON upravičeni do odškodnine. V skladu z 90. členom ZON je MOL dolžna na zahtevo lastnika na zavarovanem območju nepremičnino odkupiti.

### **17. PRIPOMBA**

#### **Gregor Erjavec, Mladinska ul. 56, 1000 Ljubljana (356-8/2015-33)**

17.1. Pripomba na prepoved baliranja v 13. točki drugega odstavka 10. člena.

#### **STALIŠČE: Pripomba se upošteva**

Prepoved se umakne iz 13. točke drugega odstavka 10. člena, kot režim za vse travniške površine.

17.2. Lastniki morajo biti upravičeni do nadomestila zaradi zmanjšanja proizvodne sposobnosti.

#### **STALIŠČE: Pojasnilo**

V primeru, da se lastnikom zemljišč v parku zaradi omejitev in prepovedi iz tega odloka bistveno poslabšajo obstoječi pogoji za pridobivanje dohodka in tega ni mogoče nadomestiti z dovoljeno dejavnostjo v okviru varstvenih režimov, so v skladu 89. členom ZON upravičeni do odškodnine.

### **18. PRIPOMBA**

#### **Andrej Duh, Koseška 5, 1000 Ljubljana (356-8/2015-34)**

18.1. Pripomba na deveti odstavek 15. člena – ki se nanaša na varstvene usmeritve za ekstenzivne travnike, predvsem na košnjo enkrat na leto po 30. juniju in zahtevku za odškodnino v primeru izgube dohodka.

#### **STALIŠČE: Pripomba se ne upošteva**

Ekstenzivni travniki so zaradi svoje biotske pestrosti izredno pomembni, zato jih je potrebno v krajinskem parku ohraniti. Na območju krajinskega parka se je zaradi načina gospodarjenja ohranilo le malo ekstenzivnih travnikov. Odškodnine zaradi izpada dohodka ureja ZON.

18.2. Pripomba na omejitve pri gospodarjenju z gozdom na njegovih zemljiščih.

#### **STALIŠČE: Pojasnilo**

G. Duh je lastnik je lastnik zemljišča, ki se že po veljavnem odloku nahaja znotraj naravnega rezervata Mali Rožnik. MOL želi to zemljišče zaradi ohranitve in upravljanja habitatov, odkupiti in se o tem že dogovarja z lastnikom. V primeru, da so se lastniku zemljišča v parku zaradi omejitev in prepovedi iz tega odloka bistveno poslabšali obstoječi pogoji za pridobivanje dohodka in tega ni mogoče nadomestiti z dovoljeno dejavnostjo v okviru varstvenih režimov, je v skladu 89. členom ZON upravičen do odškodnine. Za ostala gozdna zemljišča, ki so v lasti g. Duha v tem odloku ni posebnih omejitev.

### **19. PRIPOMBA**

#### **Ribiška družina barje, Hladnikova 1, 1000 Ljubljana (356-8/2015-35)**

19.1. Pripomba na 24. točko drugega odstavka 10. člena – prepoved ribolova v ribniku Tivoli.

#### **STALIŠČE: Pripomba se ne upošteva**

Ribnik Tivoli je v zadnjih letih v poletnih mesecih ribnik brez stalnega dotoka, voda v ribniku pa se segreje skoraj do temperature zraka, kar drastično zmanjša vsebnost kisika v vodi. Dodatno na količine kisika v vodi vpliva obremenjenost s hranili organskega izvora, zaradi česa prihaja v poletnih mesecih do pomanjkanja kisika do te mere, da prihaja do pomora rib, hkrati pa do cvetenja modrozelenih alg, ki so lahko toksične in nevarne za zdravje ljudi in živali. Ribnik Tivoli je v evtrofnem stanju, zato je potrebno ukrepati. Strokovnjaki s področja limnologije za izboljšanje razmer so predlagali prepoved ribolova, prepoved hranjenja živali v ribniku, priporoča se povečanje površin z vodno vegetacijo, izboljšanje obvodne vegetacije (zasaditev avtohtonih dreves in grmovnic) ter sanacijo dotokov v ribnik. Za ohranitev vodne površine je zato nujno potrebno izvesti predlagane ukrepe.

Poleg tega je ribnik del parkovne infrastrukture, kjer se zadržuje veliko obiskovalcev, ki ob ribniku posedajo, berejo ali kako drugače doživljajo vodno površino, zato se ocenjuje, da ribolov v mestni park ne sodi.

## **20. PRIPOMBA**

**Marjana Ahlin, Koseška 30, 1000 Ljubljana (356-8/2015-36)**

20. 1. Predlog, da se območje razpršene gradnje ob Koseški cesti prostorsko ustrezno uredi.

### **STALIŠČE: Pojasnilo**

Pripomba ni predmet tega odloka.

20.2. 4. točka prvega odstavka 11. člena ni dovolj jasna.

### **STALIŠČE: Pojasnilo**

Določilo navedene točke »ni dovoljeno gibati se izven urejenih in označenih poti.« je dovolj jasno, saj določa, da se je v naravnem rezervatu dovoljeno gibati samo po urejenih in označenih poteh.

20.3. 14. člen – izjeme, ni jasno kdo izjeme obravnava in kdo jih potrjuje?

### **STALIŠČE: Pojasnilo**

Tudi izjeme se obravnavajo v postopku presoje sprejemljivosti in se lahko izvajajo na podlagi predhodnega soglasja ZRSVN.

20.4. Pripomba na deseti odstavek 15. člena, ki prepoveduje hranjenje vodnih in obvodnih živali.

### **STALIŠČE: Pripomba se ne upošteva**

Prepoved hranjenja vodnih in obvodnih živali je eden od nujnih ukrepov za izboljšanje evtrofne stanja ribnika Tivoli in Koseškega bajerja, ki ga predlagajo strokovnjaki s področja limnologije.

20.5. Pripomba na 30. točko drugega odstavka 10. člena - kdo presoja o primernosti prireditve oz. kdo izdaja dovoljenja?

### **STALIŠČE: Pojasnilo**

Organiziranje javne prireditve v parku po tem odloku ni možno brez pridobitve soglasja ZRSVN. Postopek izdaje dovoljenja vodi pristojna upravna enota.

20.6. Soglasje, ki ga izda ZRSVN je pogoj za pridobitev gradbenega dovoljenja – v primeru nespoštovanja je posledica takojšnja odstranitev objekta.

### **STALIŠČE: Pripomba se ne upošteva**

Pripomba ni predmet tega odloka.

20.7. Pripomba na prvi odstavek 25. člena glede načina imenovanja članov odbora.

### **STALIŠČE: Pripomba se ne upošteva**

V podobnem primeru, kot je krajinski park Sečoveljske soline, ki ga je ustanovila Republika Slovenija, odbor imenuje minister in ne Državni zbor, zato je v odloku po analogiji predvideno, da člane odbora za krajinski park Tivoli, Rožnik in Šišenski hrib imenuje župan.

20.8. V odbor za krajinski park naj bo imenovan tudi predstavnik lastnikov in ZRSVN.

### **STALIŠČE: Pripomba se upošteva**

V odbor za krajinski park bo imenovan tudi predstavnik lastnikov. V osnutku odloka je bil že predviden predstavnik ZRSVN.

20.9. Kdo je pristojni organ, le ta mora biti imenovan v odloku.

### **STALIŠČE: Pojasnilo**

Kdo je pristojni organ je določeno v tretjem odstavku 7. člena odloka.

## **21. PRIPOMBA**

**RS, Ministrstvo za infrastrukturo, Direkcija RS za infrastrukturo, Tržaška 19, 1000 Ljubljana**

**(356-8/2015-37)**

21.1. Predlog, da se v 14. člen, kjer so opredeljene izjeme, doda nov odstavek, ki se glasi: »Ne glede na prepovedi iz 10. in 13. člena tega odloka, se v krajinskem parku Tivoli lahko gradijo objekti prometne infrastrukture državnega pomena.«.

**STALIŠČE: Pripomba se upošteva**

Pripomba se upošteva kot izjema v drugem odstavku 14. člena, ki velja za celotni krajinski park, ne le za Naravni spomenik Tivoli.

## **22. PRIPOMBA**

### **Gozdarski inštitut Slovenije, Večna pot 2, 1000 Ljubljana (356-8/2015-37)**

22.1. Predlog, da se v odlok zapiše, da je potrebno sistematično, znanstveno zasnovano kontinuirno spremljanje naravnih, družbenih in ekonomskih vidikov, ki tvorijo značilnosti in namen parka.

**STALIŠČE: Pripomba se ne upošteva**

Spremljanje stanja vseh aspektov, ki tvorijo značilnosti in namen parka, je naloga upravljanja parka, na podlagi katerega se pripravi načrt upravljanja, zato posebno določilo ni potrebno.

22.2. V drugem odstavku 5. člena je zapisano, da se znanstveno-raziskovalne dejavnosti lahko odvijajo samo tam, kjer je že vzpostavljena ustrezna infrastruktura, je potrebno spremeniti tako, da bo možno postaviti novo začasno ali trajno opremo za znanstveno-raziskovalno delo s soglasjem ZRSVN.

**STALIŠČE: Pojasnilo**

Oprema za znanstveno-raziskovalno delo ni predmet 5. člena. V skladu s tem odlokom postavljanje trajne ali začasne opreme za znanstveno-raziskovalno delo v parku ni prepovedano.

22.3. Predlog za dopolnitev 1. alineje prvega odstavka 9. člena, in sicer da se doda tudi »upravljavcev zemljišč«.

**STALIŠČE: Pripomba se upošteva**

Prva alineja prvega odstavka 9. člena se tako glasi: »- s sodelovanjem in vključevanjem prebivalcev MOL, lastnikov ter upravljavcev zemljišč in MOL pri upravljanju krajinskega parka;«.

22.4. V 9. členu se doda nova alineja, ki se glasi: »- s spodbujanjem raziskav, ki prispevajo k ciljem krajinskega parka;«.

**STALIŠČE: Pripomba se upošteva (doda se nova sedma alineja).**

22.5. Predlog, da se v 9. členu med ukrepe uresničevanja razvojnih usmeritev doda tudi spremljanje različnih komponent parka.

**STALIŠČE: Pripomba se ne upošteva**

Spremljanje stanja okolja ni ukrep za uresničevanje razvojnih usmeritev v parku. Monitoring stanja okolja, narave, infrastrukture, obiska in podobnega je naloga upravljalca parka, ki je med drugim podlaga za pripravo načrta upravljanja, zato posebno določilo ni potrebno.

22.6. V 25. alineji drugega odstavka 10. člena se za »učnih in drugih poti« doda »raziskovalnih objektov«.

**STALIŠČE: Pojasnilo**

Znanstvene raziskave v krajinskem parku se izvajajo v skladu s cilji krajinskega parka in načrtom upravljanja ter na podlagi predhodnega soglasja ZRSVN. Za takšne raziskave je v krajinskem parku možno postavljati znake, objekte in naprave za slikovno ali zvočno obveščanje po predhodnem soglasju ZRSVN.

22.7. Predlog, da se v 14. členu doda izjema, da se lahko v krajinskem parku izvaja znanstveno-raziskovalno delo, ki bi bilo sicer sporno in bi bilo omejeno z drugimi predpisi.

**STALIŠČE: Pripomba se ne upošteva**

Takšne raziskave v zavarovano območje ne sodijo, zato pripombe ni mogoče upoštevati.

22.8. Drugi odstavek 15. člena se dopolni tako, da se na koncu doda »in se spremlja njihovo stanje«.

**STALIŠČE: Pojasnilo**

Spremljanje stanja vseh aspektov, ki tvorijo značilnosti in namen parka, je naloga upravljanja parka, na podlagi katerega se pripravi načrt upravljanja, zato posebno določilo ni potrebno.

22.9. 5. alineja tretjega odstavka 15. člena – opredeli se »debela drevesa«.

**STALIŠČE: Pripomba se upošteva**

5. alineja tretjega odstavka 15. člena se glasi: »ohranja in goji debela drevesa, ki imajo nad 50 cm premera v prsni višini, v območjih okoli 20 m od javnih poti in poti, ki se vzdržujejo ali urejajo za obiskovanje krajinskega parka.«.

22.10. V petem odstavku 16. člena se doda, da je potrebno za usklajevanje in poročanje z ZRSVN urediti finančna sredstva in pripraviti formular.

**STALIŠČE: Pripomba se ne upošteva**

Pripomba ni predmet tega odloka.

22.11. Predlog, da se 19. člen dopolni s spremljanjem stanja krajinskega parka, da se definirajo kazalci stanja ter definira institucijo za spremljanje stanja gozda in način zagotavljanja sredstev za to aktivnost.

**STALIŠČE: Pripomba se ne upošteva**

Spremljanje stanja okolja, narave, infrastrukture, obiska in podobnega sodi med naloge upravljavca parka, ki je med drugim podlaga za pripravo načrta upravljanja, zato posebno določilo ni potrebno. Izvajalci monitoringa se izberejo na podlagi zakona, ki ureja javna naročila in v skladu za ta namen predvidenimi finančnimi sredstvi.

22.12. 5. točka prvega odstavka 26. člena naj se spremeni tako, da upravljavec za spremljanje stanja naravnih vrednot, biotske raznovrstnosti in krajinske pestrosti koncesionar izbere ustreznega izvajalca.

**STALIŠČE: Pojasnilo**

Koncesionar bo spremljanje stanja naravnih vrednot, biotske raznovrstnosti in krajinske pestrosti izvajal sam v obsegu svojih kadrovskih zmožnosti, sicer pa preko zunanjih izvajalcev, ki bodo izbrani na podlagi zakona, ki ureja javna naročila.

22.13. Za 16. točko prvega odstavka 26. člena se doda nova 17. točka, ki se glasi: »sodeluje z znanstveno-raziskovalnimi organizacijami;«.

**STALIŠČE: Pripomba se upošteva (dodana je nova 18. točka)**

22.14. 2. točka 27. člena – opredeli se podatkovne zbirke, ki jih upravlja upravljavec parka.

**STALIŠČE: Pripomba se upošteva**

2. točka 27. člena se glasi: »2. upravlja podatkovne zbirke, ki so financirane iz javnih sredstev in se nanašajo na krajinski park.«.

22.15. Predlog, da pri pripravi načrta upravljanja (31. člen) sodelujejo različne javnosti, kot so lastniki in upravljavci zemljišč, znanstveno-raziskovalne organizacije, nevladne organizacije in drugi.

**STALIŠČE: Pripomba se upošteva**

Prvi odstavek 31. člena se ob upoštevanju pripomb glasi: »(1) Predlog načrta upravljanja pripravi upravljavec krajinskega parka ob sodelovanju ZRSVN. Pri pripravi predloga načrta upravljanja sodeluje pristojni organ, sodelujejo pa lahko tudi predstavniki nevladnih organizacij, Zavod za gozdove Slovenije, znanstveno-raziskovalne organizacije, lastniki in upravljavci zemljišč in drugi.«.

22. 16. Pripomba na tretji odstavek 32. člena – doda naj se tudi časovni interval osveževanja podatkov o stanju krajinskega parka in doda tudi podatke o stanju infrastrukture in obisku.

**STALIŠČE: Pripomba se delno upošteva**

2. alineja tretjega odstavka 32. člena se dopolni s podatki o stanju infrastrukture in o obisku parka, časovni interval osveževanja podatkov pa je predmet upravljaljskega načrta in ne tega odloka, zato se pripombe v tem delu ne upošteva.

**23. PRIPOMBA**

**g. Jakob Novak, Vodnikova 55, 1000 Ljubljana (356-8/2015-38)**

23.1. Osnutek odloka ne predvideva nadomestil za posege v lastninske pravice.

**STALIŠČE: Pojasnilo**

Odškodnine zaradi omejitev in prepovedi iz aktov o zavarovanju fizičnim in pravnim osebam v primeru poslabšanja obstoječih pogojev za pridobivanje dohodka predpisuje ZON, in predstavlja zakonsko vsebino, zato ta odlok tega posebej ne ureja. V primeru, da se lastnikom zemljišč v parku zaradi omejitev in prepovedi iz tega odloka bistveno poslabšajo obstoječi pogoji za pridobivanje dohodka in tega ni mogoče nadomestiti z dovoljeno dejavnostjo v okviru varstvenih režimov, so v skladu 89. členom ZON upravičeni do odškodnine.

23.2. Lastniki zemljišč v zavarovanem območju bi morali biti opravičeni plačevanja prispevka za gozdne ceste.

**STALIŠČE: Pojasnilo**

Za tovrstno olajšavo ni zakonske podlage, prav tako se pripomba ne nanaša na vsebino odloka.

23.3. Pripomba na 43. točko drugega odstavka 10. člena, da v krajinskem parku ni dovoljeno urejati poti z odpadnim gradbenim materiali.

**STALIŠČE: Pripomba se ne upošteva**

V skladu s 17. členom Uredbe o odpadkih (Uradni list RS, št. 37/15) je odpadke prepovedano puščati v okolju. Z gradbenimi odpadki je potrebno ravnati v skladu s pravili zapisanimi v Uredbi o ravnanju z odpadki, ki nastanejo pri gradbenih delih (Uradni list RS, št. 34/08).

23.4. Pripomba na 12. točko drugega odstavka 10. člena, da v krajinskem parku ni dovoljeno spreminjati travniške površine v njivske.

**STALIŠČE: Pripomba se delno upošteva**

12. točka drugega odstavka 10. člena se spremeni tako, da ne bo dovoljeno spreminjati trajnih travnikov v njivske površine, kolobar s travnikom pa bo dovoljen.

23.5. Pripomba na 13. točko drugega odstavka 10. člena.

**STALIŠČE: Pripomba se upošteva**

Prepoved, razen uporabe pesticidov, se umakne iz 13. točke drugega odstavka 10. člena kot režim za vse travniške površine.

23.6. Zakaj se v odloku ne uporablja uradnih geografskih imen? Mali Rakovnik in ne Mali Rožnik.

**STALIŠČE: Pojasnilo**

Naravni rezervat Mali Rožnik je prevzel poimenovanje naravne vrednote Mali Rožnik (ident. št. 264) iz Pravilnika o določitvi in varstvu naravnih vrednot (Uradni list RS, št. 111/04, 70/06, 58/09, 93/10, 23/15).

**I. II. PRIPOMBE, DANE OB OBRAVNAVI OSNUTKA ODLOKA NA MESTNEM SVETU**

Osnutek Odloka o krajinskem parku Tivoli, Rožnik in Šišenski hrib je Mestni svet obravnaval na svoji 6. seji, ki je bila 18. 5. 2015, in ga skupaj s pripombami sprejel.

**24. PRIPOMBA**

**g. Mirko Brnič Jager**

24.1. Krajinski park nujno potrebuje strokovnega upravljavca.

**STALIŠČE: Pojasnilo**

Odlok ureja vprašanje upravljanja parka, ki je obvezna lokalna javna služba. Po preučitvi vseh treh možnosti, ki ga za upravljanje zavarovanih območij predvideva ZON (javni zavod, režijski obrat, podelitev koncesije) je bilo ocenjeno, da je podelitev koncesije najprimernejša oblika za upravljanje krajinskega parka. Koncesionar bo moral poleg splošnih pogojev izpolnjevati še naslednje pogoje:

- da je pravna ali fizična oseba priglášena oziroma ima pridobljeno registracijo, ki omogoča opravljanje dejavnosti upravljanja krajinskega parka;
- da je kadrovsko in organizacijsko usposobljen za opravljanje dejavnosti, ki je predmet koncesije in ima za opravljanje te dejavnosti tudi ustrezno opremo, pri čemer se za organizacijsko usposobljenost šteje samostojna organizacijska enota za izvajanje nalog upravljanja krajinskega parka, ki jo vodi strokovni vodja;
- da je v postopku javnega razpisa za pridobitev koncesije predložil naravovarstveno najustreznejšo idejno zasnovo izvajanja koncesije, zlasti glede razvojnih usmeritev in načina izvajanja varstva in upravljanja krajinskega parka.

24.2. V odloku ni mehanizma odkupa gozdov s strani MOL.

**STALIŠČE: Pojasnilo**

Mehanizem obveznega odkupa zemljišč na zavarovanem območju ureja 90. člen ZON, zato odlok tega posebej ne ureja.

24.3. V krajinskem parku psi ne morejo biti spuščeni in motiti obiskovalcev.

**STALIŠČE: Pojasnilo**

Med splošnimi režimi v 10. členu (40. točka drugega odstavka) je tudi prepoved vodenja psov brez povodca.

24.4. Na Drenikovem vrhu lastnik nepremičnine namerava namesto obstoječe hiše zgraditi deset luksuznih stanovanj in dvajset garaž ter urediti dostopno cesto. To bi moral ta odlok preprečiti.

**STALIŠČE: Pojasnilo**

Objekt na Drenikovem vrhu je razpršena gradnja, lastnik nepremičnine lahko gradi objekte na podlagi veljavnih prostorskih aktov MOL v času uveljavitve tega odloka.

24.5. V odloku je potrebno določiti vplivno območje, kot je bilo nekoč že določeno za območje Ilirije.

**STALIŠČE: Pojasnilo**

Prepoved gradnje novih objektov je zapisana v splošnem režimu 10. člena, in sicer v 22. točki drugega odstavka, ki določa:

»V krajinskem parku ni dovoljeno graditi, postavljati ali urejati novih objektov, razen na obstoječih stavbnih zemljiščih v skladu z veljavnim prostorskim aktom v času uveljavitve tega odloka, za namene, skladne s cilji krajinskega parka, in na novih stavbnih zemljiščih za namene varstva, upravljanja, obiskovanja in doživljanja krajinskega parka ter za namene urejanja naravnega spomenika Tivoli in drugih zelenih površin, v skladu s cilji krajinskega parka.«.

24. 5. Potrebno je preprečiti nadaljnjo pozidavo Tivolija.

**STALIŠČE: Pojasnilo**

Prepoved gradnje novih objektov je zapisana v splošnem režimu 10. člena, in sicer v 22. točki drugega odstavka, ki določa:

V krajinskem parku ni dovoljeno graditi, postavljati ali urejati novih objektov, razen na obstoječih stavbnih zemljiščih v skladu z veljavnim prostorskim aktom v času uveljavitve tega odloka, za namene, skladne s cilji krajinskega parka, in na novih stavbnih zemljiščih za namene varstva, upravljanja, obiskovanja in doživljanja krajinskega parka ter za namene urejanja naravnega spomenika Tivoli in drugih zelenih površin, v skladu s cilji krajinskega parka.

## **25. PRIPOMBA**

**ga. Mojca Sojar**

25.1. Župan sam določi koncesionarja in odbor za krajinski park in ne Mestni svet.

### **STALIŠČE: Pojasnilo**

V podobnem primeru, kot je krajinski park Sečoveljske soline, ki ga je ustanovila Republika Slovenija, odbor imenuje minister in ne Državni zbor, zato so po analogiji člani odbora za krajinski park Tivoli, Rožnik in Šišenski hrib imenovani s strani župana. Župan imenuje predsednika odbora, člane odbora pa na predlog posameznih institucij, ki delujejo na območju krajinskega parka, ter člana iz pristojnega oddelka MU MOL. Odbor predstavlja strokovno telo, ki izvaja nadzor nad upravljanjem krajinskega parka.

Koncesija za upravljanje krajinskega parka se podeli na podlagi izvedenega postopka javnega razpisa za podelitev koncesije s koncesijskim aktom. Pravna ali fizična oseba, ki ji bo podeljena koncesija, pa mora izpolnjevati pogoje za upravljanje krajinskega parka, in sicer, da je:

- pravna ali fizična oseba priglašena oziroma ima pridobljeno registracijo, ki omogoča opravljanje dejavnosti upravljanja krajinskega parka;
- kadrovsko in organizacijsko usposobljena za opravljanje dejavnosti, ki je predmet koncesije in ima za opravljanje te dejavnosti tudi ustrezno opremo, pri čemer se za organizacijsko usposobljenost šteje samostojna organizacijska enota za izvajanje nalog upravljanja krajinskega parka, ki jo vodi strokovni vodja;
- v postopku javnega razpisa za pridobitev koncesije predložila naravovarstveno najustreznejšo idejno zasnovo izvajanja koncesije, zlasti glede razvojnih usmeritev in načina izvajanja varstva in upravljanja krajinskega parka.

## **26. PRIPOMBA**

**g. Denis Striković**

26.1. Upravljanje parka s podelitvijo koncesije ni primerno. Upravljanje parka bi lahko izvajalo javno podjetje ali javni zavod, ki deluje v javnem interesu, kar bi pomenilo tudi nadzor nad kakovostjo storitve.

### **STALIŠČE: Pojasnilo**

Po preučitvi vseh treh možnosti, ki ga za upravljanje zavarovanih območij predvideva ZON (javni zavod, režijski obrat, podelitev koncesije), je bilo ocenjeno, da je podelitev koncesije najprimernejša oblika upravljanja. Javna podjetja in javni zavodi lahko upravljajo park na podlagi podelitve koncesije.

## **27. PRIPOMBA**

**ga. Mojca Škrinjar**

27.1. Potrebno je redno čiščenje gozda, podrasti in odmrlih vej ter redno čiščenje košev ter urediti Drenikov vrh ter Bellevue, ki kazita celotni krajinski park.

### **STALIŠČE: Pojasnilo**

Lastništvo v krajinskem parku je zelo razdrobljeno, le majhen odstotek gozdov je v lasti MOL. Gozdove, ki so v lasti MOL, ureja Javno podjetje Snaga sama ali preko svojih podizvajalcev. Bivši hotel Bellevue leži izven krajinskega parka, prav tako pa je potrebno pojasniti, da sta tako hotel kot tudi Drenikov vrh v zasebni lasti, kar pomeni, da so za njuno ureditev odgovorni njihovi lastniki in ne MOL.

27.2. Pripomba na izvajanje hrupnih prireditev in izvajanje ognjemetov.

### **STALIŠČE: Pojasnilo**

Organizator prireditev v krajinskem parku mora za organiziranje prireditve predhodno pridobiti mnenje ZRSVN, uporaba pirotehničnih sredstev pa je v krajinskem parku prepovedana (34. točka drugega odstavka 10. člena).

27.3. V parku je potreben nadzor.

### **STALIŠČE: Pojasnilo**

Nadzor v krajinskem parku bo zagotavljal upravljavec krajinskega parka v skladu s predpisi, ki urejajo ohranjanje narave, z naravovarstvenimi nadzorniki, obstaja pa tudi možnost nadzora s strani prostovoljnih nadzornikov (35. člen odloka).

### **II. DOPOLNITEV AKTA OD OSNUTKA DO PREDLOGA**

Na podlagi pripomb in mnenj, danih na javni predstavitvi, je bil osnutek akta, ob upoštevanju strokovnih stališč, do podanih mnenj in pripomb dopolnjen. Osnutek odloka se je spremenil v določilih, ki se nanašajo na ravnanje s travniki v krajinskem parku – prepovedana je uporaba pesticidov in spreminjanje trajnih travnikov v njivske površine. Dopolnjena so posamezna določila v zvezi s sečnjo in zasajanjem ter naseljevanjem tujerodnih vrst ter uporabo fitofarmaceutskih sredstev v gozdu, in sicer kadar so potrebni izredni zatiralni ukrepi ob predhodnem soglasju ZRSVN. Dodane so posamezne dopolnitve, ki bodo v skakalnem centru Mostec dovolile zasneževanje in osvetljevanje objektov ter taborjenje in šotorjenje. Nadalje nekatere dopolnitve omogočajo vzdrževanje in rekonstrukcijo gozdnih prometnic v naravnem spomeniku pod Turnom, dopolnjene pa so tudi varstvene usmeritve za ekstenzivne travnike, območje gozda in Koseškega bajerja. Dodana je izjema, ki omogoča gradnjo prometne infrastrukture državnega pomena. V dopolnjena so tudi določila v zvezi z odborom za krajinski park ter dodane naloge upravljavca in subjekti, s katerimi ta sodeluje v postopku priprave načrta upravljanja.

### **III. BESEDILO TISTIH DOLOČB OSNUTKA ODLOKA, ZA KATERE SE PREDLAGAJO SPREMEMBE ALI DOPOLNITVE V PREDLOGU ODLOKA**

Novo besedilo v predlogu je **krepko**, besedilo, ki je črtano, je **prečrtano**:

PREDLOG

Na podlagi 45., 49., 53. in 55. in 71. člena Zakona o ohranjanju narave (Uradni list RS, št. 96/04 - uradno prečiščeno besedilo, 61/06 - ZDru -1, 8/10 - ZSKZ-B in 46/14) ter 27. člena Statuta Mestne občine Ljubljana (Uradni list RS, št. 66/07 – uradno prečiščeno besedilo in 15/12) je Mestni svet Mestne občine Ljubljana na .... seji dne ..... sprejel

### **ODLOK**

#### **o Krajinskem parku Tivoli, Rožnik in Šišenski hrib**

#### **I. SPLOŠNE DOLOČBE**

##### **1. člen (cilji zavarovanja)**

(1) S ciljem, da se ohranijo številne naravne vrednote, velika biotska raznovrstnost in krajinska pestrost, se območje gričevnatega gozdnega prostora Rožnika in Šišenskega hriba ~~z značajem mestnega gozda~~, območje oblikovane mestne zelene površine parka Tivoli ter območji nižinskega gozda Za Mošenico in Koseškega boršta s Koseškim bajerjem zavarujejo kot Krajinski park Tivoli,



Rožnik in Šišenski hrib (v nadaljnjem besedilu: krajinski park).

(2) Varstveni cilji krajinskega parka so ohranitev naravnih vrednot, ohranitev ugodnega stanja ogroženih in zavarovanih prostoživečih rastlinskih in živalskih vrst in njihovih habitatov, najmanj obstoječega stanja in kakovosti habitatnih tipov gozdov, travnikov, barij ter sladkih voda (v nadaljnjem besedilu: habitatni tipi) ter ohranitev krajine z značilno razporeditvijo krajinskih struktur.

(3) Razvojni cilji krajinskega parka so ohranjanje zelenih površin v obstoječem razmerju struktur in povečevanje tistih struktur, ki omogočajo prebivalcem Mestne občine Ljubljana (v nadaljnjem besedilu: MOL) kakovostno bivanje in preživljanje prostega časa v naravi, usmerjeno obiskovanje v rekreacijske, športne, **kulturne**, turistične, izobraževalne in znanstvene namene ter spoznavanje in doživljanje narave.

(4) V krajinskem parku se spodbuja trajnostni razvoj, ki je skladen s cilji krajinskega parka, in vključuje zlasti omogočanje kakovostnega bivanja prebivalcem krajinskega parka in prebivalcem MOL, spodbujanje novih zaposlitev in podjetniških priložnosti, zmanjševanje obstoječega in preprečevanje dodatnega obremenjevanja okolja ter sonaravno rabo naravnih virov.

(5) Cilji krajinskega parka se uresničujejo z varstvom, financiranjem in upravljanjem ter z usmerjanjem družbenih, kulturnih in gospodarskih dejavnosti, izvajanjem razvojnih usmeritev in z drugimi ukrepi.

## 2. člen (vsebina)

Ta odlok določa območje krajinskega parka, ožja zavarovana območja, varstvene režime in pravila ravnanj v krajinskem parku, razvojne usmeritve, način upravljanja in nadzora, financiranje ter druga ravnanja, povezana z doseganjem ciljev krajinskega parka.

## 3. člen (varovanje)

Z ustanovitvijo krajinskega parka se nadaljuje varovanje območja naravne znamenitosti Krajinski park Tivoli, Rožnik in Šišenski hrib, ustanovljene z Odlokom o razglasitvi Tivolija, Rožnika in Šišenskega hriba za naravno znamenitost (Uradni list SRS, št. 21/84 in 47/87 ter Uradni list RS, št. 96/09 – obvezna razlaga, 3/10 – popravek obvezne razlage in 58/11).

## 4. člen (ime in znak krajinskega parka)

(1) Ime krajinskega parka je »Krajinski park Tivoli, Rožnik in Šišenski hrib«.

(2) Krajinski park ima svoj znak, ki je določen v prilogi 1, ki je sestavni del tega odloka.

(3) Znak in ime krajinskega parka ter njegove prevode in izpeljanke lahko uporablja upravljavec krajinskega parka.

## II. OBMOČJE KRAJINSKEGA PARKA IN OŽJIH ZAVAROVANIH OBMOČIJ

### 5. člen

(značilnosti in namen krajinskega parka)

(1) Krajinski park je območje s številnimi naravnimi vrednotami, kjer so ogrožene in zavarovane prostoživeče rastlinske in živalske vrste (v nadaljnjem besedilu: rastlinske in živalske vrste), njihovi habitati in habitatni tipi. Največji delež krajinskega parka pokriva gozd. Pretežno naravno ohranjeni gozdovi prevladujejo na vzhodnih pobočjih Tivolskega in Drenikovega vrha ter Rožnika, kjer se nahajajo tudi odprte travniške površine na Drenikovem in Cankarjevem vrhu. Zahodni nižinski del krajinskega parka prekriva mozaični preplet mokrotnih travnikov z gozdnima kompleksoma Koseški boršt in Za Mošenico. Na vzhodnem delu krajinskega parka se nahaja obsežna površina mestnega parka Tivoli. Vse skupaj tvori pestro krajino z značilno podobo, ki daje mestu Ljubljana svojevrstno identiteto.

(2) Krajinski park je prednostno namenjen varovanju naravnih vrednot, ohranjanju in izboljšanju stanja biotske raznovrstnosti in ohranjanju krajinske pestrosti. V krajinskem parku se ohranjajo in izboljšujejo ekološke razmere, ohranja in izboljšuje se stanje zelenih površin za obiskovanje in doživljanje narave, ozavešča se o pomenu ohranjanja narave in o krajinskem parku, interpretira se naravo ter usmerja rekreacijske, **kulturne**, športne, turistične, izobraževalne in znanstveno-raziskovalne dejavnosti na območja krajinskega parka, kjer je za to že vzpostavljena ustrezna infrastruktura, in na način, ki je za naravo čim manj moteč ter združljiv z varstvenimi cilji krajinskega parka.

### 6. člen

(ožja zavarovana območja)

V krajinskem parku se določijo ožja zavarovana območja:

1. naravna vrednota Tivoli – klasično nahajališče evropske gomoljčice (ident. št. 1376) se določi za Naravni spomenik Pod Turnom;
2. naravna vrednota Tivoli – mestni park (ident. št. 1941) se določi za Naravni spomenik Tivoli;
3. naravna vrednota Mali Rožnik (ident. št. 264), mokrotna dolina s prehodnim barjem med slemenom Malega in Velikega Rakovnika se določi za Naravni rezervat Mali Rožnik;
4. naravna vrednota Mostec (ident. št. 1375), prehodno barje na spodnjem delu mokrotne doline Mostec ob vznožju Debelega hriba se določi za Naravni rezervat Mostec.

### 7. člen

(meje krajinskega parka in ožjih zavarovanih območij)

(1) Meje krajinskega parka in ožjih zavarovanih območij so določene na državni topografski karti v merilu 1:5000.

(2) Meje iz prejšnjega odstavka se prikažejo na digitalnem zemljiškokatastrskem prikazu na parcelo natančno.

(3) Državna topografska karta iz prvega odstavka tega člena in zemljiškokatastrski prikaz iz drugega odstavka tega člena se v izvirniku hranita pri organu Mestne uprave MOL, pristojnem za varstvo okolja in ohranjanja narave (v nadaljnjem besedilu: pristojni organ). Dvojnika, ki sta enaka originalu,

se hranita na Upravni enoti Ljubljana in pri upravljavcu krajinskega parka.

(4) Meje krajinskega parka in ožjih zavarovanih območij iz prvega odstavka tega člena se prikažejo tudi na informativni karti v merilu 1:15000, ki je kot priloga 2 sestavni del tega odloka.

### III. RAZVOJNE USMERITVE IN UKREPI

#### 8. člen

(razvojne usmeritve)

(1) Z razvojnimi usmeritvami se v krajinskem parku zagotavlja doseganje ciljev varstva okolja in spodbuja trajnostni razvoj, prilagojen ciljem krajinskega parka, ki se uresničujejo zlasti:

- s spodbujanjem razvoja dejavnosti, ki prispevajo k ohranjanju biotske raznovrstnosti, varstvu naravnih vrednot in krajinske pestrosti ter hkrati omogočajo gospodarski, družbeni in kulturni razvoj prebivalcev MOL;
- z urejanjem prostora tako, da se ohranja kakovost in značilnost obstoječe krajine in njenih značilnih struktur, ohranja kulturna dediščina in izboljša oziroma zagotovi komunalna javna infrastruktura;
- s spodbujanjem trajnostne rabe naravnih virov na način, da se ohranja ravnovesje med naravnimi procesi in delovanjem človeka ter se preprečuje posege in dejavnosti, ki bi ogrozili biotsko raznovrstnost, naravne vrednote, krajino in ekološko celovitost ekosistemov, dodatno obremenjevali okolje ter razvrednotili zelene površine z vidika kakovosti bivanja prebivalcev MOL;
- s spodbujanjem naravi prijaznega urejanja vodotokov, ki ohranja biotsko raznovrstnost v vodnih in obvodnih ekosistemih;
- s spodbujanjem turističnih, rekreacijskih, športnih, kulturnih in drugih dejavnosti, ki so skladne s cilji krajinskega parka;
- s spodbujanjem razvoja novih podjetniških priložnosti, povezanih z izvajanjem turističnih, rekreacijskih, športnih, kulturnih in drugih dejavnosti ter razvoja storitev in izdelkov, prepoznano povezanih s krajinskim parkom, in njihovega trženja, ki omogočajo nove zaposlitvene možnosti oziroma ustvarjanje dodatnega prihodka prebivalcem MOL;
- z usmerjanjem mirujočega prometa iz notranjosti na obrobje krajinskega parka in spodbujanjem usmerjenega obiskovanja krajinskega parka peš ter s kolesom;
- z umirjanjem individualnega avtomobilskega cestnega prometa in krepitvijo javnega prevoza;
- s seznanjanjem in vključevanjem lastnikov zemljišč v krajinskem parku in zainteresirane javnosti v načrtovanje varstva in razvoja krajinskega parka ter posameznih projektov in aktivnosti v krajinskem parku;
- z urejanjem učnih poti s pripadajočimi znaki in opremo, naravovarstveno-informacijskih točk, informacijskega centra, oznak in označitve krajinskega parka (v nadaljnjem besedilu: parkovna infrastruktura) za doživljanje, obiskovanje in ogledovanje krajinskega parka;
- z ohranjanjem in izboljšanjem stanja zelenih površin za obiskovanje in doživljanje narave.

(2) V krajinskem parku se lahko iz javnih sredstev financirajo samo tisti razvojni projekti, ki so skladni s cilji krajinskega parka.

#### 9. člen

(ukrepi za uresničevanje razvojnih usmeritev)

(1) Razvojne usmeritve se v krajinskem parku uresničujejo zlasti:

- s sodelovanjem in vključevanjem prebivalcev MOL, lastnikov **in upravljavcev** zemljišč **in ter** MOL pri upravljanju krajinskega parka;
- s pridobivanjem in uporabo sredstev lokalnih, državnih, EU in mednarodnih skladov, ustanov oziroma organizacij za varstvene in razvojne projekte, ki so usklajeni z varstvenimi cilji krajinskega parka;
- s povezovanjem različnih dejavnosti in ponudnikov;
- s spodbujanjem ekstenzivne rabe kmetijskih zemljišč;
- z nudenjem strokovne pomoči, izobraževanjem in ozaveščanjem prebivalcev MOL in obiskovalcev krajinskega parka;
- s spodbujanjem uporabe okolju prijaznih tehnologij in metod;
- **s spodbujanjem raziskav, ki prispevajo k uresničevanju ciljev krajinskega parka;**
- z ohranjanjem značilnih krajinskih struktur, zlasti mozaične prepletenosti gozdnih in kmetijskih površin;
- z odkupom naravovarstveno pomembnih zemljišč, ki so v zasebni lasti, zaradi doseganja ciljev krajinskega parka;
- z usmerjanjem obiskovalcev na urejene in označene poti ter s postopnim ukinjanjem neoznačenih stihijskih poti v krajinskem parku;
- z urejanjem parkovne infrastrukture;
- z rednim vzdrževanjem parkovne in druge infrastrukture;
- z urejanjem kakovostne, varne in učinkovite mreže kolesarskih poti, vključno s sistemom BicikeLJ in **varovanimi** postajališči za **zasebna** kolesa;
- s spodbujanjem razvoja in ureditve krajinskemu parku primerne športne, **kulturne**, turistične, rekreacijske, izobraževalne in druge infrastrukture;
- s celovito prenovo Naravnega spomenika Tivoli;
- s spodbujanjem tradicionalne in dodatne, naravi prijazne in z vsebinami varstva narave povezane ponudbe;
- z nadomestitvijo obstoječega sistema osvetlitve z naravi prijaznejšim sistemom osvetlitve;
- s spodbujanjem organiziranega vodenja turistov po krajinskem parku z naravovarstveno usposobljenimi turističnimi delavci;
- s spodbujanjem javnega značaja športnih in drugih aktivnosti.

(2) Razvojne usmeritve in razvojni ukrepi se podrobneje vsebinsko in prostorsko opredelijo v načrtu upravljanja krajinskega parka (v nadaljnjem besedilu: načrt upravljanja).

#### IV. VARSTVENI REŽIMI, PRAVILA RAVNANJA IN DRUGI UKREPI VARSTVA NARAVE

##### 4.1 Varstveni režimi

###### 10. člen

(splošni varstveni režim)

(1) V krajinskem parku se posegei, dejavnosti in ravnanja lahko izvajajo v obsegu, času in na način, ki je v skladu z varstvenimi cilji krajinskega parka.

(2) V krajinskem parku ni dovoljeno:

1. izvajati posegov, dejavnosti in ravnanj, ki bi lahko poslabšala hidrološke, geomorfološke in ekološke razmere na območju krajinskega parka in vplivala na poslabšanje ugodnega stanja rastlinskih in živalskih vrst, njihovih habitatov in habitatnih tipov;
2. izvajati posegov, dejavnosti in ravnanj na naravnih vrednotah tako, da se uničije, poškoduje ali bistveno spremeni lastnosti, zaradi katerih je del narave opredeljen za naravno vrednoto;
3. izvajati posegov, dejavnosti in ravnanj, ki bi lahko spremenila za krajinski park značilno krajinsko pestrost ter značilne krajinske strukture;
4. izvajati posegov, dejavnosti in ravnanj, ki bi lahko spremenila značilno reliefno izoblikovanost območja;
5. sekati, **razen v skladu z gozdnogospodarskim načrtom**, lomiti ali kako drugače nasilno uničevati ali poškodovati dreves in grmovnih rastlin;
6. nabirati ali kako drugače uničevati rastlin ogroženih ali zavarovanih vrst in odvzemati iz narave živali ogroženih ali zavarovanih vrst, razen za znanstveno-raziskovalne namene s **predhodnim** soglasjem organizacije, pristojne za ohranjanje narave (Zavod Republike Slovenije za varstvo narave - v nadaljnjem besedilu: ZRSVN);
7. nameščati na drevesa znakov, gnezdilnic ali drugih predmetov na način, ki poškoduje drevo;
8. naseljevati oziroma gojiti živali tujerodnih živalskih vrst, razen gojiti živali v Živalskem vrtu Ljubljana (v nadaljnjem besedilu: Živalski vrt);
9. naseljevati in doseljevati rastlin tujerodnih vrst na kmetijska in gozdna zemljišča, razen doseljevati tujerodne rastline, **ki niso invazivne**, na Jesenkovo pot s **predhodnim soglasjem ZRSVN**;
10. izvajati melioracij in uporabljati fitofarmaceutskih sredstev izven obdelovalnih kmetijskih površin, **razen uporabljati fitofarmaceutska sredstva v primeru izrednih zatiralnih ukrepov s predhodnim soglasjem ZRSVN**;
11. rediti domačih živali v obsegu in na način, ki nista skladna z varstvenimi cilji krajinskega parka;
12. spreminjati **trajnih** travniških površin v njivske površine;
13. ~~gnojiti travniške površine s tekočimi organskimi ali mineralnimi gnojili in uporabljati pesticide ter balirati~~; **uprabljati pesticidov na travniških površinah**;
14. spreminjati vodnega režima, oblike struge ali stanja priobalnih zemljišč, razen za doseganje varstvenih ciljev krajinskega parka;
15. izkoriščati gozda na način, da se razvrednoti njegova ekološka in socialna funkcija;
16. graditi novih gozdnih prometnic, razen če rekonstrukcija obstoječih gozdnih prometnic ni izvedljiva, in za namene izkoriščanja gozda ni mogoče urediti pripravljenih gozdnih vlak, v skladu s predpisi, ki urejajo gozdove, ter s **predhodnim** soglasjem ZRSVN;
17. izvajati strojne sečnje, razen v primeru sanacijskih del s **predhodnim** soglasjem ZRSVN;
18. iz gozda spravljati lesa po strugah vodotokov;
19. graditi in urejati nove gozdne infrastrukture v pasu 25 m na vsako stran od bregov vodotokov, kjer sta prisotni vrsti hrošč močvirski krešič in rak navadni koščak;
20. izvajati gozdarskih investicijsko-vzdrževalnih del v nasprotju z varstvenimi cilji krajinskega parka brez **predhodnega** soglasja ZRSVN;
21. graditi in urejati novih športno-adrenalinskih poligonov, golf igrišča, trim stez in novih pešpoti;
22. graditi, postavljati ali urejati novih objektov, razen na obstoječih stavbnih zemljiščih v skladu z veljavnim prostorskim aktom v času uveljavitve tega odloka, ~~za namene, skladne s cilji krajinskega parka~~, in na novih stavbnih zemljiščih, **določenih v novih prostorskih aktih**, za namene varstva, upravljanja, obiskovanja in doživljanja krajinskega parka ter za namene

urejanja naravnega spomenika Tivoli ~~in drugih zelenih površin~~, v skladu s cilji krajinskega parka;

23. loviti divjadi;
24. loviti ribe, razen v Koseškem bajerju;
25. postavljati znakov, ~~in drugih~~ objektov ali naprav za slikovno ali zvočno obveščanje in oglaševanje, razen za označevanje učnih in drugih poti ter lokacij in dejavnosti, **ki se izvajajo v času uveljavitve tega odloka oziroma so skladne s cilji krajinskega parka, vse s predhodnim soglasjem ZRSVN;**
26. postavljati novih svetlobnih teles, **razen za osvetljevanje ali označevanje objektov s predhodnim soglasjem ZRSVN;**
27. postavljati začasnih objektov izven za to določenih mest v načrtu upravljanja ali v nasprotju z dovoljenjem za javno prireditev, ki se izda na podlagi predhodnega soglasja ZRSVN;
28. poškodovati in uničevati parkovne in druge infrastrukture v krajinskem parku;
29. izvajati umetnega zasneževanja ali utrjevanja prog z dodajanjem kemikalij ali mikroorganizmov, **razen umetno zasneževati skakalnice na območju skakalnega centra z meteorno vodo brez utrjevanja s kemikalijami ali mikroorganizmi ali pod pogoji določenimi v vodnem dovoljenju;**
30. organizirati javnih prireditev, ki bi lahko ogrozile ugodno stanje živalskih vrst in njihovih habitatov ter varstvo naravnih vrednot brez **predhodnega** soglasja ZRSVN;
31. posipavati tal s soljo, razen Večne poti, Brdnikove ceste, cest v obstoječih naseljih v krajinskem parku ter utrjenih in v javno kanalizacijo odvodnjavanih parkirišč;
32. spuščati gorljivih modelov ali modelov z eksplozivnimi motorji;
33. spuščati modelov motornih plovil na daljinsko vodenje izven za to določenih obdobj in območij;
34. uporabljati pirotehničnih sredstev;
35. voziti se s kolesi izven za to s predpisi MOL ali načrtom upravljanja določenih in označenih poti;
36. uporabljati plovil na stoječih vodah, razen pri izvajanju vzdrževalnih del;
37. kopati se, potapljati se, jadрати in izvajati drugih rekreacijskih dejavnosti na stoječih vodah, razen v primeru iz 33. točke tega odstavka;
38. taboriti oziroma šotoriti v krajinskem parku, razen v Živalskem vrtu **in na območju skakalnega centra;**
39. kuriti ognja izven za to določenih in označenih mest v načrtu upravljanja, razen za namene varstva gozdov;
40. voditi psov brez povodcev;
41. odmetavati odpadkov;
42. urejati vrtičkov;
43. urejati poti z odpadnimi gradbenimi materiali.

(3) Varstveni režimi iz prvega in drugega odstavka tega člena se podrobneje prostorsko in časovno umestijo in opredelijo v načrtu upravljanja.

#### 11. člen

(varstveni režim v naravnih rezervatih Mostec in Mali Rožnik)

(1) V naravnih rezervatih Mostec in Mali Rožnik poleg prepovedi iz prejšnjega člena tudi ni dovoljeno:

1. gospodariti z gozdovi;
2. urejati in graditi nove gozdne infrastrukture;
3. vzdrževati gozdne infrastrukture in poti s karbonatnim peskom ali z drugimi materiali, ki lahko škodljivo vplivajo na ekološke razmere;
4. gibati se izven urejenih in označenih poti;
5. iz narave odvezemati rastlin prostoživečih vrst in njihovih delov;
6. vznemirjati in odvezemati iz narave živali prostoživečih vrst in njihovih razvojnih oblik;
7. saditi dreves;
8. izvajati javnih prireditev;
9. posegati v vodni režim, strugo ali priobalna zemljišča.

(2) Ne glede na:

1. določbo 1. točke prejšnjega odstavka je dopustno izvajanje nujnih varstvenih ukrepov, ki so namenjeni ohranjanju ~~in krepitvi varstvenih funkcij~~ **naravnih rezervatov**, brez izkoriščanja gozdov;
2. določbo 9. točke prejšnjega odstavka je dovoljeno izvajati ukrepe za ohranjanje in izboljšanje hidrologije tal neposredno na habitatnem tipu prehodnih barij.

(3) Ukrepi in ravnanja iz prejšnjega odstavka se lahko izvajajo le ~~na podlagi s~~ **predhodnim** ~~ne~~ **pridobljenega soglasja** ~~em~~ **ZRSVN**.

(4) V naravnih rezervatih Mostec in Mali Rožnik se:

- izvaja aktivno upravljanje tako, da se ohranjajo vse lastnosti prehodnih barij;
- izvajajo dela v sušnem in zimskem obdobju, ko so tla kompaktna;
- dela prednostno izvajajo ročno.

## 12. člen

(varstveni režim v Naravnem spomeniku Pod Turnom)

(1) Poleg prepovedi iz 10. člena tega odloka v Naravnem spomeniku Pod Turnom tudi ni dovoljeno:

1. gibati se izven urejenih in označenih poti;
2. urejati, graditi, ~~in~~ **rekonstruirati in vzdrževati** gozdnih prometnic, **razen rekonstruirati in vzdrževati gozdne prometnice** ~~po~~ **predhodnim soglasjem** ~~em~~ **ZRSVN**;
3. puščati sečnih ostankov na rastišču evropske gomoljčice;
4. nabirati rastlin prostoživečih vrst in njihovih delov, razen v znanstveno-raziskovalne namene ~~se~~ **predhodnim soglasjem** ~~em~~ **ZRSVN**;
5. saditi dreves, razen hrasta doba in belega gabra ob predhodnem soglasju ZRSVN;
6. izvajati javnih prireditev;
7. posegati v vodni režim, strugo ali priobalna zemljišča.

(2) Na območju rastišča evropske gomoljčice se:

- izvaja sečnja nizke jakosti tako, da se vzdržuje primerno zasenčenost in vlažnost podlage;
- vzdržuje rastišču primerna sestava drevesnih vrst hrastovo-belogabrove gozdne združbe;
- v času vegetacije evropske gomoljčice, v obdobju od 15. marca do 31. maja, ne izvaja gozdnogospodarskih del;
- v primeru povečane prisotnosti robide ali drugih za evropsko gomoljčico neugodnih rastlin izvede njihova obžetev;

- preveri možnost odstranitve trase in oznak obstoječe trim steze in obnovi rastišče.

### 13. člen

(varstveni režim v Naravnem spomeniku Tivoli)

(1) Poleg prepovedi iz 10. člena tega odloka v Naravnem spomeniku Tivoli, ki obsega celotni mestni park Tivoli, tudi ni dovoljeno:

1. uničevati oblikovnih struktur in infrastrukture mestnega parka;
2. poškodovati in uničevati dreves, grmovja in zelenice;
3. trgati **okrasnega** cvetja;
4. izvajati javnih prireditvev;
5. hraniti vodnih in obvodnih živali.

(2) Ne glede na določbe 1. in 2. točke prejšnjega odstavka se v Naravnem spomeniku Tivoli lahko vzdržuje mestni park Tivoli tako, da se upoštevajo ekološke zahteve hrošča puščavnika in ohranja biotska raznovrstnost, zlasti pa se:

- obnavlja drevorede postopoma oziroma ciklično in na način, da se ohranja ustrezno razporejenost dreves, pomembnih za ohranjanje biotske raznovrstnosti;
- ohranja in vzdržuje drevesa, ki so pomembna z vidika biotske raznovrstnosti, in drevesa izjemnih dimenzij, tako da so varna;
- ohranja, vzdržuje in sadi plodonosna drevesa in grmičevje;
- ravna z rastlinami v skladu z namenom njihovega oblikovanja, izvajanja ukrepov varstva vrtno-arhitekturne dediščine na podlagi predpisov s področja varstva kulturne dediščine, upošteva zgodovinske zasnove;
- izvaja samo tiste posege, ki so povezani z obnovitvijo ali vzdrževanjem Naravnega spomenika Tivoli ali izvajanjem ukrepov varstva vrtno-arhitekturne dediščine na podlagi predpisov s področja kulturne dediščine, upošteva zgodovinske zasnove;
- ne napeljuje električnih ali drugih, zračnih ali talnih vodov, če za to obstojijo druge prostorske možnosti;
- ne napeljuje talnih vodov skozi koreninske sisteme rastlin, ki so bistveni sestavni del Naravnega spomenika Tivoli;
- ohranja razmerje med zelenicami in površinami, pokritimi z drevesi.

(3) Vzdrževanje mestnega parka Tivoli iz prejšnjega odstavka se izvaja na podlagi letnega programa vzdrževanja, ki ga pripravi izvajalec, ki opravlja obvezno javno gospodarsko službo urejanja in čiščenja javnih zelenih površin, ZRSVN pa je nanj podal soglasje.

(4) Ne glede na:

1. določbo 4. točke prvega odstavka tega člena je dovoljeno izvajati javne prireditve na za to določenih mestih v načrtu upravljanja in s **predhodnim** soglasjem ZRSVN;
2. določbo 24. točke drugega odstavka 10. člena tega odloka je v ribniku Tivoli s **predhodnim** soglasjem ZRSVN dovoljeno izloviti živali tujerodnih vrst in vlagati živali domorodnih vrst.

(5) Ne glede na določbe drugega odstavka 10. člena ter 1. in 2. točke prvega odstavka tega člena je s **predhodnim** soglasjem ZRSVN dovoljena celovita prenova mestnega parka Tivoli. Slednja mora upoštevati lastnosti Naravnega spomenika Tivoli ter ekološke zahteve hrošča puščavnika, pri čemer se smiselno uporabljajo pravila, določena v drugem odstavku tega člena, ohranjati pa se mora tudi biotska raznovrstnost.



14. člen  
(izjeme)

(1) Ne glede na prepovedi iz 10., 11., 12. in 13. člena tega odloka se v krajinskem parku lahko v skladu z varstvenimi cilji krajinskega parka, varstvenimi usmeritvami in ukrepi, določenimi s tem odlokom, načrtom upravljanja ali programom dela upravljavca krajinskega parka izvajajo ukrepi varstva narave in posamezne naravovarstvene naloge ter gradi ali postavlja parkovna infrastruktura.

(2) Ne glede na prepovedi iz 10. člena tega odloka se lahko gradije **objekte državne prometne infrastrukture in objekte** okoljske infrastrukture na podlagi državnega **oziroma** ~~ali~~ občinskega prostorskega načrta, ki **je so** bili potrjeni v postopku presoje sprejemljivosti v skladu s predpisi, ki urejajo ohranjanje narave.

**(3) Ne glede na prepovedi iz 25. točke drugega odstavka 10. člena tega odloka lahko smučarski skakalni center v Mostecu znotraj območja smučarskega skakalnega centra v oglaševalske namene postavlja objekte ali naprave.**

~~(34)~~ Ne glede na prepovedi iz 10. in 13. člena tega odloka se v krajinskem parku lahko v skladu z varstvenimi cilji krajinskega parka, načrtom upravljanja in na podlagi z njim usklajenih letnih programov ali načrtov izvajanja javne službe, ki opravlja naloge urejanja voda in izvajanja ukrepov varstva kulturne dediščine:

- opravlja~~je~~ naloge javne službe, ki izvaja varstvo pred škodljivim delovanjem voda v skladu s predpisi, ki urejajo vode;
- izvajaj~~e~~ poseg~~e~~ na enotah kulturne dediščine v skladu s predpisi, ki urejajo varstvo kulturne dediščine.

**(45) Posegi iz tretjega odstavka ter naloge iz prve alineje in posegi iz druge alineje prejšnjega odstavka se lahko izvajajo le s predhodnim soglasjem ZRSVN.**

4.2 Pravila ravnanja in drugi ukrepi varstva narave

15. člen  
(varstvene usmeritve)

(1) V krajinskem parku se ravnanja, poseg~~e~~-ali dejavnosti izvajaj~~e~~ tako, da se:

- dosega ugodno stanje rastlinskih in živalskih vrst, njihovih habitatov in habitatnih tipov;
- ohranjaj~~e~~ in dosega~~j~~e za krajinski park pomembne hidrološke razmere;
- ohranja krajinska pestrost;
- ohranja in povečuje skupni obseg ekstenzivnih travnikov in skupni obseg linijskih vegetacijskih struktur;
- ohranjaj~~e~~ površine, poraščene z gozdom;
- prednostno uporabljaj~~e~~ ekološko neoporečn~~e~~ proizvod~~e~~ kot so biorazgradljiva olja, električna vozila, vozila na plin in drugo.

(2) V krajinskem parku se upravljanje z vodami izvaja tako, da se:

- ohranja naravno stanje vodotokov in dosega dobro stanja voda;

- izvede postopna revitalizacija in sonaravna ureditev umetno spremenjenih vodotokov;
- vzdržuje oziroma vzpostavlja vodni režim, ki ugodno vpliva na biotsko raznovrstnost;
- ureja vodotoke in čisti brežine v jesenskem in zimskem času, ko je vpliv na biotsko raznovrstnost najmanjši.

(3) V krajinskem parku se na celotnem območju gozda:

- ohranja in vzpostavlja rastišču primerna sestava drevesnih vrst gozdnih združb. V spremenjenih ali izmenjenih sestojih se gospodarjenje z gozdovi usmerja k vzpostavljanju rastišču primerne sestave gozdnih združb;
- ohranja vsaj 3% ~~od~~ celotne lesne zaloge mrtvih, odmirajočih dreves in sušic, predvsem odraslega drevja nad 30 cm prsnega premera;
- posamezne ~~predelne~~ gozda prepuščajo naravnemu razvoju (ekocelice brez ukrepanja na 3% od celotnega gozdnega prostora brez upoštevanja površin naravnih rezervatov);
- ohranjata najmanj eno do dve odmirajoči drevesi z dupli in poldupli na hektar predvsem odraslega drevja nad 30 cm prsnega premera;
- ohranja in goji debela drevesa, ki imajo nad 50 cm premera v prsni višini, v območjih okoli 20 m od javnih poti in poti, ki se vzdržujejo ali urejajo za obiskovanje krajinskega parka;
- v gozdu in na gozdnem robu ohranja vodne in močvirne biotope;
- po vzpostavitvi in uporabi gozdnih prometnic ~~in po spravilu lesa~~ se brežine uredijo tako, da se prepreči erozija;
- uporablja gozdne prometnice, ki so hkrati tudi sprehajalne poti, če za spravilo lesa ni mogoče uporabljati drugih gozdnih prometnic, pri čemer je treba o načrtovani sečnji in spravilu lesa na ustrezen način predhodno obvestiti javnost;
- spravilo lesa izvaja v času suše ali zimske zmrzali.

(4) V krajinskem parku se zaradi varstva drevesnih naravnih vrednot in dreves, ki so pomembna za ohranjanje biotske raznovrstnosti:

- prepušča drevesa nadaljnemu naravnemu razvoju, poškodbe dreves se po potrebi sanira;
- ohranja rastišče dreves, pri čemer rastišče drevesa obsega prostor vertikalne projekcije krošnje, povečane za 2 m v radialni smeri;
- ne glede na določbo 7. točke drugega odstavka 10. člena na ta drevesa ne namešča znakov, gnezdilnic in drugih predmetov.

(5) Na območjih populacij hrošča močvirski krešič in raka navadni koščak, ki so v dolinah in grapah ob vodotokih, se:

- v pasu 5 m od brežin vodotoka skrbi za popolno ali mestoma pretrgano zasenčenost vodotoka z drevesi ali grmovjem;
- ne gradi in ne ureja nove gozdne infrastrukture;
- obnova gozda prednostno izvaja z zastorno sečnjo ali v majhnih pomladitvenih jedrih. V primeru obnove gozda s sadnjo se sadi rastišču primerne drevesne vrste;
- ne sadi iglavcev;
- pušča padla drevesa mehkolesnih listavcev;
- izvaja kontrolni izlov rib in drugih vodnih organizmov na selektiven način.

(6) Na območjih populacij hroščev puščavnika in rogača se posamezna drevesa listavcev načrtno prepusti naravnemu razvoju. Pri tem se izbira posamezna poškodovana, propadajoča ali z gospodarskega vidika manj kvalitetna drevesa, ki ne ogrožajo varnosti obiskovalcev.

(7) Na območjih populacij dvoživk in plazilcev se:

- v gozdu in na gozdnem robu ohranjajo vodne in močvirne biotopi,
- v času od 1. februarja do 15. aprila ne izvaja gozdnih del, zlasti pa se ohranja selitvene poti dvoživk na Večni poti in Brdnikovi cesti.

(8) V krajinskem parku se zagotavlja nemotena migracija dvoživk v času razmnoževanja, ki poteka okvirno od 1. februarja do 15. aprila.

(9) Na območjih **ekstenzivnih** travniških habitatnih tipov se:

- gnoji največ enkrat **letno z maksimalnim vnosom dušika 40kg/ha; dve leti izključno s trdimi organskimi gnojili;**
- kosi enkrat letno, vendar ne pred 30. junijem v tekočem letu;
- ohranja mejice in manjše skupine drevesne in grmovne vegetacije.
- ~~na opuščenih njivah zasejeje travniške vrste, ki so značilne za krajinski park.~~

(10) Na območju Koseškega bajerja se:

- na jugozahodnem in severozahodnem delu bajerja ohranjata ribja rezervata;
- v območju modelarskega poligona lahko izvajajo modelarske aktivnosti;
- **izvaja ribolov na določenih ribiških stojiščih,**
- izlovi živali tujerodnih vrst in vlaga živali domorodnih vrst;
- ne hrani vodnih in obvodnih živali;
- ohranja in povečuje vodna in obvodna vegetacija prednostno z domorodnimi vrstami.

(11) Na prispevnih območjih Koseškega bajerja in Tivolskega ribnika se ne uporabljajo gnojila.

(12) V Živalskem vrtu se:

- ob upoštevanju ekoloških zahtev živali zagotavlja čim večja pokritost območja z drevesnimi krošnjami;
- zagotavlja prehodnost selitvenih poti dvoživk in ohranja mrestišča;
- ohranja habitat hrošča močvirski krešič;
- uredi odvajanje in čiščenje odpadnih voda.

(13) Lokacije drevesnih naravnih vrednot iz četrtega odstavka tega člena in območja iz petega, šestega, sedmega **in devetega** odstavka tega člena so določene na karti iz prvega odstavka 7. člena tega odloka in prikazane na **informativni** karti iz četrtega odstavka 7. člena tega odloka.

(14) Območje modelarskega poligona iz druge alineje desetega odstavka tega člena **in ribiška stojišča je iz tretje alineje desetega odstavka tega člena so določene in prikazane v prilogi 3, ki je sestavni del tega odloka.** ~~na karti iz prvega odstavka 7. člena tega odloka.~~

## 16. člen

(ravnanja, posegi, dejavnosti in prireditve)

(1) Vsako ravnanje, poseg, dejavnost ali prireditve v krajinskem parku je treba izvajati v obsegu, času in na način ter z uporabo tehničnih pripomočkov, ki so v skladu z varstvenimi cilji krajinskega parka.

(2) Načrti, programi in drugi akti upravljanja, rabe oziroma gospodarjenja z naravnimi dobrinami v krajinskem parku morajo biti usklajeni s tem odlokom in načrtom upravljanja.

(3) Znanstvene raziskave v krajinskem parku se izvajajo v skladu s tem odlokom in načrtom upravljanja ter na podlagi predhodnega soglasja ZRSVN.

(4) Izvajalec znanstvene raziskave priglasi nameravano raziskavo ZRSVN vsaj 3 mesece pred ~~začetkom njenega izvajanja nameravanim časom njenega poteka~~ in v prigrisatvi navede podatke o obsegu, načinu, času in trajanju raziskave.

(5) ZRSVN v soglasju iz tretjega odstavka tega člena odloči o raziskavi, njenem obsegu in načinu, času in trajanju raziskave, morebitni obveznosti strokovnega nadzora, drugih pogojev poteka znanstvene raziskave zaradi doseganja ciljev krajinskega parka in o vsebini poročila po opravljeni znanstveni raziskavi, ki ga je izvajalec znanstvene raziskave dolžan posredovati ZRSVN.

#### 17. člen

(načrtovanje in urejanje prostora)

Zaradi doseganja ciljev krajinskega parka se pri načrtovanju prostora v krajinskem parku upoštevajo tudi naslednje usmeritve:

- načrtujejo se samo tista nova stavbna zemljišča, ki so skladna s cilji krajinskega parka;
- športne vsebine se umeščajo na obstoječa stavbna zemljišča, ki so določena v veljavnih prostorskih aktih v času uveljavitve tega odloka.

#### 18. člen

(ureditev prometa)

Za doseganje ciljev krajinskega parka se pripravi celostna ureditev prometa, ki temelji zlasti na naslednjih izhodiščih:

- krepitev javnega prevoza vključno s sistemom BicikeLJ;
- umirjanje individualnega avtomobilskega cestnega prometa;
- usmerjanje mirujočega prometa iz notranjosti na obrobje krajinskega parka in zagotovitev parkirišč na vstopnih točkah v krajinski park;
- spodbujanje usmerjenega obiskovanja krajinskega parka peš ali s kolesom in zagotovitev varovanih postajališč za zasebna kolesa.

#### 19. člen

(naravovarstvene naloge)

(1) Za doseganje varstvenih ciljev krajinskega parka se v krajinskem parku izvajajo naslednje naravovarstvene naloge:

1. skrb za ohranjanje in vzpostavljanje rabe zemljišč, izvajanje dejavnosti in posegov v prostor, ki varujejo naravne vrednote, ohranjajo biotsko raznovrstnost in krajinsko pestrost;
2. ohranjanje in vzpostavljanje stanja v naravi, ki zagotavlja ugodno stanje rastlinskih in živalskih vrst, njihovih habitatov in habitatnih tipov;
3. ohranjanje za krajinski park značilne mozaične krajine;
4. preprečevanje širjenja in odstranjevanje tujerodnih, še zlasti invazivnih rastlinskih in živalskih vrst;
5. izvajanje ukrepov varstva rastlinskih in živalskih vrst, njihovih habitatov ter habitatnih tipov;

6. druge naloge, ki varujejo naravne vrednote in ohranjajo biotsko raznovrstnost ter krajinsko pestrost v skladu z načrtom upravljanja.

(2) Naravovarstvene naloge iz prejšnjega odstavka se konkretno določijo v načrtu upravljanja oziroma začasnih upravljavskih smernicah, kjer se določi tudi njihov izvajalec.

(3) Naravovarstvene naloge izvajajo upravljavec krajinskega parka, ZRSVN, pristojni organ ter lastniki ali drugi uporabniki zemljišč v krajinskem parku.

#### 20. člen (naravovarstveno soglasje)

(1) Za izvajanje posegov v prostor in gradnjo objektov v krajinskem parku se pridobivajo naravovarstveni pogoji in naravovarstvena soglasja po predpisih, ki urejajo ohranjanje narave.

(2) Naravovarstveno soglasje je treba pridobiti tudi za gradnjo enostavnih objektov v krajinskem parku.

(3) Ne glede na določbo prejšnjega odstavka v Živalskem vrtu za urejanje ali gradnjo ograd, spremljajočih objektov za bivanje, hranjenje in ogledovanje živali ter drugih enostavnih objektov ni treba pridobiti naravovarstvenega soglasja in izvesti presoje sprejemljivosti v skladu s predpisi, ki urejajo ohranjanje narave, če se posegi izvajajo v skladu z dvanajstim odstavkom 15. člena tega odloka.

#### 21. člen (soglasje ZRSVN)

(1) Ravnanja, posegi, dejavnosti, ukrepi, ki se v krajinskem parku lahko izvajajo samo s predhodnim soglasjem ZRSVN, so določeni v:

- 6., 9., 10., 16., 17., 20., 25., 26., 27. in 30. točki drugega odstavka 10. člena tega odloka;
- tretjem v zvezi z drugim odstavkom 11. člena tega odloka;
- 2., 4. in 5. točki prvega odstavka 12. člena tega odloka;
- drugem, četrtem in petem odstavku 13. člena tega odloka;
- tretjem in četrtem odstavku 14. člena tega odloka;
- tretjem odstavku 16. člena tega odloka,
- drugem odstavku 40. člena tega odloka.

(2) Soglasje iz prejšnjega odstavka se izda na podlagi ugotovitve, da ravnanja, posegi, dejavnosti ali ukrepi, ki so izjemoma dovoljeni, ne bodo ogrozili varstvenih ciljev krajinskega parka in so skladni z njimi. V soglasju se lahko določijo tudi pogoji, ki morajo biti izpolnjeni, da se ravnanja, posegi, dejavnosti ali ukrepi lahko izvedejo. Kot pogoj se lahko določi tudi obveznost strokovnega nadzora nad izvedbo posega.

(3) ZRSVN izdano predhodno soglasje posreduje upravljavcu krajinskega parka v vednost, če soglasja ni izdal njemu.

#### 22. člen (razlastitev v interesu ohranjanja narave)

(1) Zaradi zagotavljanja javne koristi ohranjanja narave v krajinskem parku, ki je opredeljena v 1., 8., 10., 11., 12., 13. in 16. členu tega odloka, dostopnosti in uživanja lastnosti krajinskega parka ali obnovitve naravnih vrednot v krajinskem parku, se lahko lastninska ali druga stvarna pravica na zemljiščih v krajinskem parku odvzame.

(2) Lastninska pravica na nepremičnini se odvzame proti odškodnini ali drugi enakovredni nepremičnini izven krajinskega parka.

## V. UPRAVLJANJE IN STROKOVNI NADZOR

### 23. člen (upravljanje)

(1) Upravljanje krajinskega parka se kot obvezna lokalna javna služba ohranjanja narave izvaja na podlagi podeljene koncesije za upravljanje krajinskega parka.

(2) Koncesionar (v nadaljnjem besedilu: upravljavec krajinskega parka) v okviru obvezne lokalne javne službe ohranjanja narave opravlja varstvene, strokovne, nadzorne in upravljavske naloge na območju krajinskega parka.

### 24. člen (podelitev koncesije)

(1) Koncesijo za upravljanje krajinskega parka se s koncesijskim aktom podeli pravni ali fizični osebi, ki izpolnjuje pogoje za upravljanje krajinskega parka, določene s tem odlokom in koncesijskim aktom.

(2) Koncesionar mora poleg splošnih pogojev za pridobitev koncesije izpolnjevati tudi naslednje pogoje:

- da je pravna ali fizična oseba priglašena oziroma ima pridobljeno registracijo, ki omogoča opravljanje dejavnosti upravljanja krajinskega parka;
- da je kadrovsko in organizacijsko usposobljen za opravljanje dejavnosti, ki je predmet koncesije in ima za opravljanje te dejavnosti tudi ustrezno opremo, pri čemer se za organizacijsko usposobljenost šteje samostojna organizacijska enota za izvajanje nalog upravljanja krajinskega parka, ki jo vodi strokovni vodja;
- da je v postopku javnega razpisa za pridobitev koncesije predložil naravovarstveno najustreznejšo idejno zasnovo izvajanja koncesije, zlasti glede razvojnih usmeritev in načina izvajanja varstva in upravljanja krajinskega parka.

(3) Mestna uprava MOL izvede javni razpis za podelitev koncesije za upravljanje krajinskega parka, pri čemer ZRSVN sodeluje pri določitvi pogojev in meril ter v razpisni komisiji za podelitev koncesije.

### 25. člen (odbor za krajinski park)

~~(1) Župan ustanovi odbor za krajinski park, določi število članov odbora, ki mora biti liho, in imenuje~~

~~predsednika odbora ter njegove člane, pri čemer polovico članov odbora imenuje na predlog ministra, pristojnega za ohranjanje narave, enega člana pa na predlog ZRSVN. Če minister, pristojen za ohranjanje narave, in ZRSVN v določenem roku, ki ne sme biti krajši od 30 dni, ne predlagata svojih članov, vse člane odbora določi župan.~~

~~(2) Odbor iz prejšnjega odstavka spremlja upravljanje krajinskega parka, obravnava upravljavski načrt in letne programe dela ter daje mnenja in predloge v zvezi z upravljanjem krajinskega parka.~~

**(1) Upravljanje krajinskega parka spremlja Odbor Krajinskega parka Tivoli, Rožnik in Šišenski hrib (v nadaljnjem besedilu: odbor), ki obravnava načrt upravljanja in letne programe dela upravljavca krajinskega parka, daje mnenja in predloge v zvezi z upravljanjem krajinskega parka ter opravlja druge naloge, povezane s spremljanjem upravljanja krajinskega parka.**

**(2) Odbor ima liho število članov, ki jih imenuje župan. Predsednika odbora in enega člana odbora imenuje po lastni izbiri, pri čemer je član iz pristojnega organa. Preostale člane odbora imenuje na predlog, in sicer po enega člana na predlog ministrstva, pristojnega za ohranjanje narave, ZRSVN, Zavoda za gozdove Slovenije, Kmetijsko gozdarske zbornice Slovenije in zainteresiranih nevladnih organizacij, ki delujejo v javnem interesu na področju ohranjanja narave.**

**(3) Predstavnik lastnikov gozdnih ali kmetijskih zemljišč, ki se nahajajo znotraj krajinskega parka, predlaga Kmetijsko gozdarska zbornica Slovenije.**

**(4) Član odbora zainteresiranih nevladnih organizacij se določi tako, da pristojni organ pozove k sodelovanju v odboru zainteresirane nevladne organizacije, ki delujejo na območju krajinskega parka. Organizacija, ki želi sodelovati v odboru, se prijavi k sodelovanju s pisno prijavo, v kateri utemelji svoj interes za sodelovanje in predlaga ime kandidata za člana odbora. Prijavljene organizacije izmed evidentiranih kandidatov izberejo člana odbora.**

**(5) Če posamezna institucija v določenem roku, ki ne sme biti krajši od 30 dni, ne predlaga svojega člana ter število članov odbora zaradi tega ni liho, župan imenuje dodatnega člana odbora.**

**(6) Mandat članom odbora traja štiri leta in začne teči z dnem konstituiranja odbora. Po preteku mandata so lahko ponovno imenovani.**

**(7) Član odbora je lahko razrešen pred potekom mandata, za katerega je imenovan, če:**

- sam zahteva razrešitev,**
- se trikrat zaporedoma neupravičeno ne udeleži seje ali se jih udeležuje neredno,**
- ne opravlja nalog oziroma jih ne opravlja strokovno ali če ne ravna v skladu s predpisi,**
- se ugotovi, da obstaja konflikt med zasebnimi interesi člana odbora in interesi upravljavca.**

**V primeru predčasne razrešitve člana odbora se za čas do izteka mandatne dobe imenuje nov član na isti način kot je bil imenovan razrešeni član.**

**(8) Odbor se konstituira na svoji prvi seji s seznanitvijo članov ter izvolitvijo podpredsednika odbora. Prvo konstitutivno sejo odbora skliče predsednik v roku 30 dni po imenovanju njegovih članov.**

**(9) Odbor dela in sprejema odločitve na sejah. Odbor veljavno sklepa, če je na seji navzoča večina članov. Odbor sprejema odločitve z večino glasov vseh članov strokovnega sveta.**

**(10) Odbor podrobneje uredi svoje poslovanje s poslovníkom.**

**(11) Za tehnično in administrativno podporo v zvezi z nalogami odbora skrbi pristojni organ.**

26. člen

(naloge upravljavca krajinskega parka)

(1) Upravljavec krajinskega parka kot javno službo opravlja naslednje naloge:

1. pripravlja predlog načrta upravljanja krajinskega parka;
2. na podlagi načrta upravljanja oziroma začasnih upravljavskih smernic pripravlja in izvaja letni program dela krajinskega parka;
3. najkasneje do 31. 3. tekočega leta pripravi poročilo o izvajanju letnega programa dela za preteklo leto;
4. skrbi za izvajanje varstvenih režimov, varstvenih in razvojnih usmeritev, pravil ravnanja ter naravovarstvenih in drugih nalog in ukrepov;
5. spremlja stanje naravnih vrednot, biotske raznovrstnosti in krajinske pestrosti v krajinskem parku;
6. skrbi za vzdrževanje, obnavljanje in varovanje naravnih vrednot, ~~in~~ habitatov ogroženih in zavarovanih rastlinskih ~~ter~~ ~~in~~ živalskih vrst v krajinskem parku;
7. sodeluje z ZRSVN pri pripravi naravovarstvenih smernic za del, ki se nanaša na krajinski park;
8. sodeluje z lastniki zemljišč na območju krajinskega parka, jim strokovno pomaga in svetuje;
9. sodeluje z Mestno upravo MOL pri pripravi strategij, programov, načrtov in drugih razvojnih in varstvenih dokumentov, ki se nanašajo na krajinski park;
10. usklajuje in spremlja razvojne naloge v zvezi s krajinskim parkom;
11. skrbi za predstavitev in prepoznavnost krajinskega parka ter za ozaveščanje javnosti o varstvu narave in o krajinskem parku;
12. načrtuje, vzpostavlja in vzdržuje parkovno infrastrukturo;
13. skrbi za strokovno vodenje obiskovalcev po krajinskem parku;
14. skrbi za pridobivanje finančnih sredstev na mednarodnih in drugih razpisih;
15. skrbi za vključevanje razvojnih in varstvenih usmeritev v strategije, projekte, razpise;
16. sodeluje z nevladnimi organizacijami;
17. **sodeluje z javnimi službami, ki delujejo na območju krajinskega parka;**
18. **sodeluje z znanstveno-raziskovalnimi organizacijami;**
19. izvaja druge naloge varstva in razvoja krajinskega parka v skladu s tem odlokom, zakonom in drugimi predpisi, načrtom upravljanja oziroma začasnimi upravljavskimi smernicami.

(2) Upravljavec krajinskega parka opravlja kot javno službo tudi naloge, **povezane** ~~ki se nanašajo na~~ **z** upravljanjem nepremičnin v lasti MOL v krajinskem parku, ki se uporabljajo za varstvo in upravljanje krajinskega parka.

(3) Župan določi nepremičnine iz prejšnjega odstavka, ki se prenesejo v upravljanje upravljavcu krajinskega parka.

27. člen

(javna pooblastila)

Upravljavec krajinskega parka na podlagi javnega pooblastila:

1. izvaja neposredni nadzor v krajinskem parku v skladu s predpisi, ki urejajo ohranjanje narave;
2. upravlja podatkovne zbirke, **ki so financirane iz javnih sredstev in** se nanašajo na krajinski park.



28. člen  
(naloge pristojnega organa)

Pristojni organ opravlja v zvezi s krajinskim parkom in njegovim upravljanjem naslednje naloge:

1. pripravljačasne upravljavske smernice v sodelovanju z ZRSVN, ki jih sprejme župan;
2. sodeluje pri pripravi predloga načrta upravljanja, ki ga sprejme Mestni svet;
3. spremlja in nadzira upravljanje krajinskega parka ter predlaga morebitne spremembe načrta upravljanja upravljavcu;
4. pregleduje letni program dela upravljavca in poročilo o izvajanju letnega programa dela za preteklo leto, nanju poda soglasje ter ju predlaga v sprejem županu;
5. izvaja posamezne ukrepe varstva v krajinskem parku, vključno s pogodbenim varstvom in skrbništvom v skladu z načrtom upravljanja oziroma začasnimi upravljivskimi smernicami;
6. izvaja druge naloge, če ugotovi, da je njihova izvedba nujna za ohranitev krajinskega parka;
7. opravlja druge naloge v skladu s tem odlokom, drugimi predpisi in načrtom upravljanja.

29. člen  
(izvajanje strokovnega nadzora)

ZRSVN izvaja **strokovni nadzor nad izvajanjem upravljanja** ~~pri upravljavcu~~ krajinskega parka ~~naloge strokovnega nadzora~~ v skladu s tem odlokom in z zakonom, ki ureja ohranjanja narave.

## VI. NAČRT UPRAVLJANJA

30. člen  
(načrt upravljanja)

(1) Upravljanje krajinskega parka se izvaja na podlagi desetletnega načrta upravljanja.

(2) Načrt upravljanja se obvezno upošteva pri urejanju prostora, opravljanju dejavnosti, rabi, načrtovanju, gospodarjenju oziroma upravljanju z naravnimi viri v krajinskem parku ter pri načrtovanju in izvajanju gospodarskih javnih služb varstva okolja in drugih javnih služb v krajinskem parku.

31. člen  
(priprava, sprejetje in spremljanje izvajanja načrta upravljanja)

(1) Predlog načrta upravljanja pripravi upravljavec krajinskega parka ob sodelovanju ZRSVN. Pri pripravi predloga načrta upravljanja sodeluje pristojni organ, sodelujejo pa lahko tudi predstavniki **Zavoda za gozdove Slovenije, znanstveno-raziskovalne organizacije, lastniki in upravljavci zemljišč, predstavniki** nevladnih organizacij **ter drugi**.

(2) Upravljavec krajinskega parka pripravi predlog načrta upravljanja na podlagi tega odloka in predpisov s področja ohranjanja narave.

(3) **Mestni svet MOL sprejme** načrt upravljanja ~~sprejme Mestni svet MOL~~, na katerega je ZRSVN podal končno strokovno mnenje o njegovi sprejemljivosti.

(4) Če upravljavec krajinskega parka ob spremljanju izvajanja načrta upravljanja ugotovi, da ga je potrebno prilagoditi spremenjenim razmeram, pripravi predlog sprememb načrta upravljanja, ki se sprejemajo enako kot načrt upravljanja.

(5) Pobuda za spremembo načrta upravljanja lahko upravljavcu poda tudi pristojni organ. Pobuda mora biti utemeljena in usklajena s cilji krajinskega parka ter mora vsebovati predloge rešitev.

### 32. člen

#### (vsebina načrta upravljanja)

(1) V načrtu upravljanja se določijo ukrepi za uresničevanje ciljev in namena krajinskega parka skladno s tem odlokom in drugimi predpisi.

(2) Načrt upravljanja mora vsebovati vse sestavine, določene v **tem odloku in** zakonu, ki ureja ohranjanje narave, ~~ter tem odloku~~.

(3) Načrt upravljanja se deli na:

- uvodni del, v katerem se navedejo osnovne informacije o načrtu upravljanja in krajinskem parku ter vizija parka;
- izhodišča za načrt upravljanja, ki obsegajo okoljske podatke, podatke o biotski raznovrstnosti, naravnih vrednotah in krajinski pestrosti v krajinskem parku z oceno stanja, podatke o ekološko pomembnih območjih, podatke o kulturni dediščini, socio-ekonomskih značilnostih, podatke o rabah prostora in dejavnostih v krajinskem parku **ter podatke o stanju infrastrukture in o obisku parka;**
- dolgoročno zasnovano upravljanja, ki obsega cilje, ukrepe, naloge, dejavnosti ter projekte in razvojne usmeritve za ohranjanje biotske raznovrstnosti, naravnih vrednot in krajinske pestrosti ter za posamezne dejavnosti v krajinskem parku za doseganje ciljev krajinskega parka po tem odloku, usmeritve za sektorsko načrtovanje na območju krajinskega parka ter usmeritve za prostorsko in razvojno načrtovanje MOL;
- program izvajanja načrta upravljanja, ki določa časovno izvedbo načrta upravljanja oziroma ukrepov, nalog, dejavnosti in projektov s finančnim ovrednotenjem, virom financiranja, opisom upravljanja ter navedbo načina doseganja standardov upravljanja;
- prostorski del z umestitvijo in konkretizacijo varstvenih režimov in varstvenih ter razvojnih usmeritev v prostor.

(4) Načrt upravljanja vključuje tekstualni in grafični oziroma kartografski del. Načrt upravljanja se izdelava v digitalni in analogni obliki.

### 33. člen

#### (letni program dela)

(1) Upravljavec krajinskega parka na podlagi načrta upravljanja oziroma začasnih upravljavskih smernic pripravi finančno ovrednoteni letni program dela najkasneje do 1. 10. tekočega leta za prihodnje leto.

(2) Z letnim programom dela se podrobneje določi časovni načrt izvedbe del in nalog, določenih v

načrtu upravljanja, vključno z naravovarstvenimi nalogami tako, da se za posamezno vrsto del in nalog načrtuje najugodnejše obdobje za izvedbo del in nalog glede na pričakovano stanje v krajinskem parku ter opredelijo finančni viri.

(3) Upravljavec krajinskega parka posreduje letni program dela s finančnim načrtom pristojnemu organu v soglasje, pristojni organ pa ga predlaga županu v sprejem.

## **VII. FINANCIRANJE**

### **34. člen**

Upravljavec pridobiva finančna sredstva za upravljanje krajinskega parka:

- iz proračuna MOL;
- z dotacijami, donacijami in z vstopninami;
- s sredstvi, pridobljenimi z upravljanjem nepremičnin v lasti ustanovitelja;
- s pridobivanjem sredstev na podlagi sofinanciranja programov in projektov, ki so v skladu s cilji krajinskega parka, iz sredstev lokalnih, državnih, EU in mednarodnih skladov, ustanov oziroma drugih organizacij;
- s prihodki od prodaje blaga in storitev, ki jih opravlja;
- iz drugih virov.

## **VIII. NADZOR**

### **35. člen**

(neposredni nadzor v naravi)

Neposredni nadzor v krajinskem parku zagotavlja upravljavec krajinskega parka v skladu s predpisi, ki urejajo ohranjanje narave, z naravovarstvenimi in prostovoljnimi nadzorniki.

### **36. člen**

(inšpekcijski nadzor)

Nadzor nad izvajanjem tega odloka opravljajo pristojni inšpektorji v skladu z zakonom, ki ureja ohranjanje narave in drugimi predpisi.

## **X. PREHODNE IN KONČNA DOLOČBA**

### **37. člen**

Mestni svet MOL sprejme koncesijski akt za upravljane krajinskega parka iz prvega odstavka 24. člena tega odloka najpozneje v šestih mesecih od uveljavitve tega odloka.

### **38. člen**

Upravljavec krajinskega parka mora najpozneje v dveh letih po podelitvi koncesije Mestnemu svetu

MOL v sprejem predložiti predlog načrta upravljanja.

#### 39. člen

V enem letu od uveljavitve tega odloka pristojni organ v sodelovanju z ZRSVN pripravičasne upravljavske smernice, ki veljajo do sprejetja prvega načrta upravljanja oziroma največ 5 let.

#### 40. člen

(1) Do uveljavitve prvega načrta upravljanja, s katerim bodo določene lokacije, na katerih je izvajanje posegov, dejavnosti ali ravnanj določenih v 27., 35. in 39. točki drugega odstavka 10. člena ter 1. točki četrtega odstavka 13. člena tega odloka dovoljeno, se te lokacije določijo v začasnih upravljavskih smernicah oziroma v posamičnih primerih s **predhodnim** soglasjem ZRSVN.

(2) Ne glede na določbe tega odloka se lahko v krajinskem parku gradije objektei na podlagi veljavnih prostorskih aktov MOL in države v času uveljavitve tega odloka, ki se lahko spreminjajo in dopolnjujejo **v skladu s cilji krajinskega parka in so sprejeti v skladu s predpisi s področja ohranjanja narave.** ~~pogoji in s soglasjem ZRSVN.~~

(3) S tem odlokom so usklajene predlagane spremembe namenske rabe, splošnih in podrobnih prostorskih izvedbenih pogojev in usmeritev za pripravo občinskih podrobnih prostorskih načrtov v dopolnjenem osnutku Odloka o spremembah in dopolnitvah Odloka o občinskem prostorskem načrtu - izvedbeni del, kar je razvidno iz Mnenja ZRSVN o ustreznosti Okoljskega poročila k spremembam in dopolnitvam občinskega prostorskega načrta MOL – izvedbeni del, št. 3-III-129/2-O-15/HT, KR s 17. 3. 2015, in se nanašajo na:

- vstopno točko Mostec, ki obsega zemljišča s parc. št. 1054/1,3, 1055/1,3, 1056/1 del, 1056/2, 1065/2, 16, 17, 1065/682 del, 1066/10 del, 1067/3, 1174/4, 1868/2 del, 1896/2 del, 1896/4, 2222, 2223 vse k. o. 1739 Zgornja Šiška;
- območje vodarne Koseze, ki obsega zemljišča s parc. št. 1265/1 del, 1265/2 del, 1266 del, 1267 del, 1886/2 vse k.o. Brdo, 1902/23 del, 1902/24 del, 1902/25 del, 1905, 1906/1,2 vse k.o. Zg. Šiška;
- območje ob Koseški cesti, ki obsega zemljišča parc. št. 1174/2 del, 1175/2 del, 1902/12 del vse k. o. 1739 Zgornja Šiška;
- območje zaokrožitve gostišča Čad, ki obsega zemljišče s parc. št. 63/1 del k. o. 1723 Vič;
- širitev Živalskega vrta Ljubljana, ki obsega zemljišča s parc. št. 1296/1 del, 1298/3 del, 1391 del, 1392 del, 1393 del, 1394 del, 1395 del, 1396 del, 1397/7, 1398/1, 1945/1 vse k. o. 2682 Brdo.

(4) Območja iz prejšnjega odstavka so določena na karti, ki je kot priloga 3 sestavni del tega odloka.

(5) Ne glede na določbe tega odloka se lahko v krajinskem parku gradije objektei na zemljiščih iz tretjega odstavka tega člena na podlagi veljavnih prostorskih aktov MOL.

#### 41. člen

Z dnem uveljavitve tega odloka preneha veljati Odlok o razglasitvi Tivolija, Rožnika in Šišenskega hriba za naravno znamenitost (Uradni list SRS, št. 21/84, 47/87 in Uradni list RS, št. 96/09 – obvezna razlaga, 3/10 – popravek obvezne razlage in 58/11).

## 42. člen

Ta odlok začne veljati petnajsti dan po objavi v Uradnem listu Republike Slovenije.

Številka: 356 - 8/2015 - 42

Ljubljana, dne

Župan  
Mestne občine Ljubljana

Zoran Janković

### **IV. OCENA FINANČNIH IN DRGIH POSLEDIC ODLOKA**

#### **IV. 1. Finančne posledice odloka**

Finančne posledice sprejema odloka o krajinskem parku Tivoli, Rožnik in Šišenski hrib so povezane z obveznostjo lokalne skupnosti, da iz proračuna zagotavlja financiranje nalog, ki predstavljajo izvajanje predpisanih varstvenih režimov in upravljanje krajinskega parka.

Skladno z določbami ZON je lokalna skupnost, kot ustanovitelj krajinskega parka, dolžna zagotoviti finančne vire za delovanje javne službe upravljanja krajinskega parka. V konkretnem primeru je za upravljanje parka predvidena podelitev koncesije, kot ena od treh možnosti, ki jih predpisuje ZON.

Financiranje krajinskega parka bo v pretežni meri slonelo na proračunu MOL. Koncesionar bo sredstva za upravljanje krajinskega parka pridobival tudi s kandidiranjem za pridobivanje sredstev iz različnih mednarodnih programov pomoči, s pridobivanjem sofinanciranja, od ustanov in naravovarstvenih nevladnih organizacij, skladov za regionalni razvoj, strukturnih in kohezijskih skladov Evropske unije, z dotacijami, donacijami, vstopninami, s sredstvi pridobljenimi z upravljanjem nepremičnin v lasti MOL, s prihodki od prodaje blaga in storitev, ki jih bo opravljal in iz drugih virov.

Okvirni strošek za zagon upravljanja krajinskega parka je ocenjen v prvem letu (2017) na 500.000,00 evrov in obsega stroške za financiranje naravovarstvenih nalog oz. nalog upravljavca, ki izhajajo iz ZON in tega odloka. Za namen upravljanja krajinskega parka se v proračunu 2017 odpre nova postavka. Koncesionar bo v bodoče potreboval tudi sredstva za ureditev parkovne infrastrukture (učne poti, informacijski center, info točke in druga potrebna oprema v parku), ki jih v veliki meri lahko pridobi tudi iz mednarodnih programov pomoči in skladov EU, poleg tega pa bo potrebno izvesti določene naravovarstvene ukrepe za ohranitev in izboljšanje habitatov rastlinskih in živalskih vrst.

#### **IV. 2. Druge posledice odloka**

Za upravljanje krajinskega parka se podeli koncesija s koncesijskim aktom pravni ali fizični osebi, ki izpolnjuje pogoje za upravljanje krajinskega parka, določene s tem odlokom in koncesijskim aktom.

Koncesionar bo v skladu z določili tega odloka dolžan upravljanje zagotoviti preko samostojne organizacijske enote, ki jo bo vodil strokovni vodja. Za uspešno kandidiranje in pridobivanje sredstev iz mednarodnih programov pomoči, skladov in ustanov bo potrebno zaposliti strokovnjaka s področja naravovarstva in ustreznimi referencami s področja prijav in pridobivanja sredstev na mednarodnih razpisih. Za uspešno upravljanje sta potrebna vsaj še dva strokovnjaka s področja biologije, gozdarstva

ali krajinske arhitekture ter dva naravovarstvena nadzornika, saj izvajanje režima tega odloka v veliki meri odvisno od ustreznega nadzora na terenu. Nadzornika bi hkrati opravljala tudi vodniško službo, izvajala izobraževalne aktivnosti ter sodelovala z lastniki zemljišč v krajinskem parku.

Ljubljana, avgust 2015

Pripravila:

Marjana Jankovič

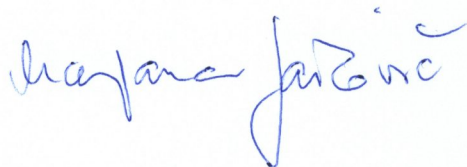

Vodja oddelka:

Nataša Jazbinšek Seršen

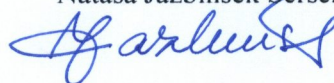



KRAJINSKI PARK  
**Tivoli, Rožnik  
in Šišenski hrib**

## Priloga 2: Informativna karta

- Legenda**
- meja krajinskega parka
  - naravni rezervat Mali Rožnik
  - naravni rezervat Mostec
  - naravni spomenik Tivoli
  - naravni spomenik Pod Turmom
  - drevesne naravne vrednote
  - območje dvoživk in plazilcev
  - območje močvirskega kresiča in navadnega koščaka
  - območje rogača
  - območje puščavnika
  - ekstenzivni travniki (stanje oktober 2009)

Merilo 1 : 15000

Kartografska podlaga: GURS, DOF 2011

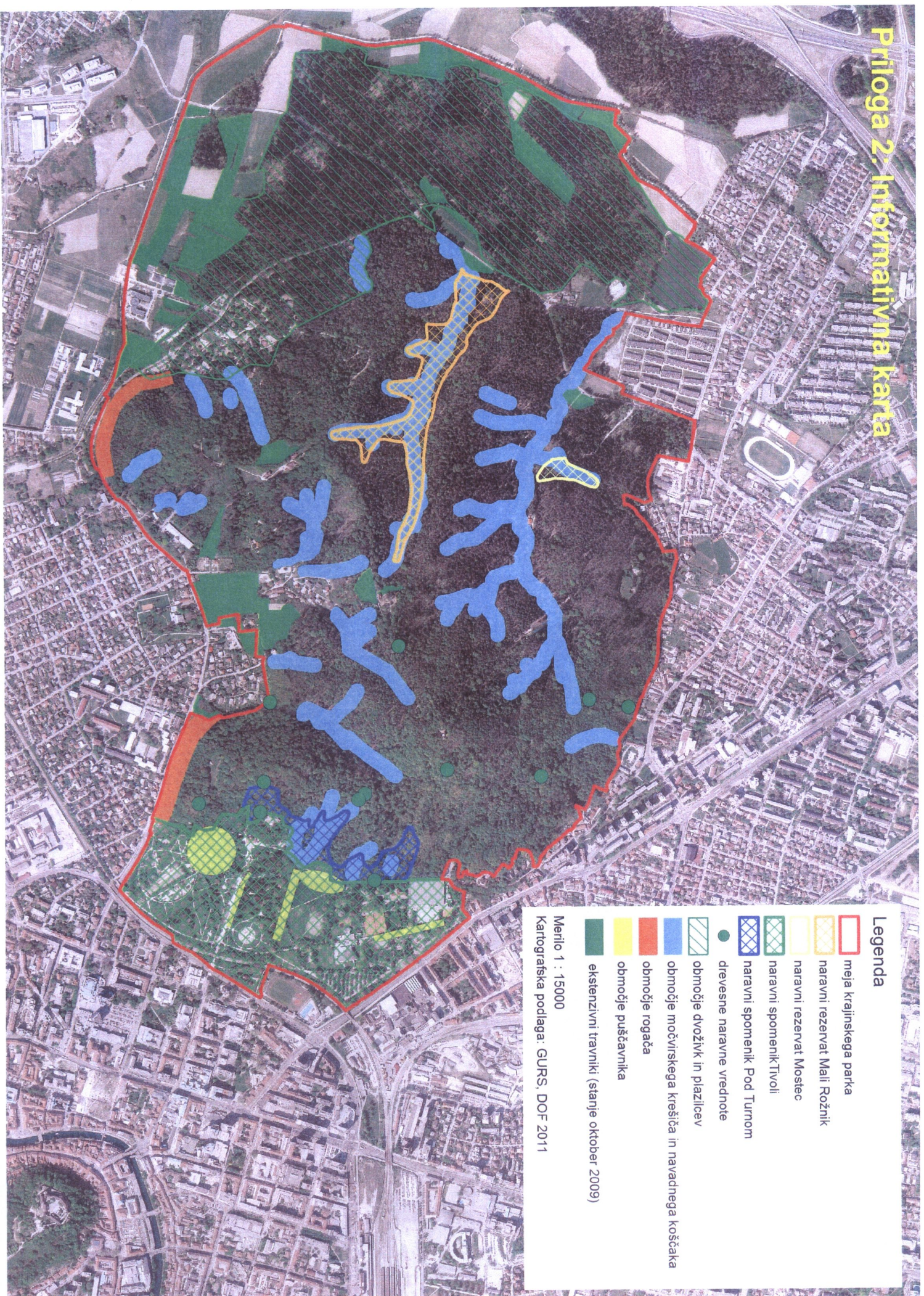



Priloga 3: Obrnočje modelarskega poligona in stojišča za ribiče - osnutek, marec 2015



**Legenda**

-  modelarski poligon
-  stojišče za ribiče
-  stojišče za ribiče

Merilo: 1 : 1500  
Kartografska podlaga: GURS, DOF 2011

Priloga 4: Z odlotkom usklajene spremembe namenske rabe - **osnutek, marec 2015**



**Legenda**

- 1** vstopna točka Mostec
- 2** območje vodarne Koseze
- 3** območje ob Koseški cesti
- 4** zaokrožitve gostišča Čad
- 5** širitev Živalskega vrta

Merilo: 1 : 10 000

Kartografska podlaga: GURS, DOF 2011