

KATALOG
KORISTNIH
INFORMACIJ
S PODROČJA
VARSTVA
OKOLJA





Mestna občina
Ljubljana

Izdajatelj:
Mestna občina Ljubljana
Mestna uprava
Oddelek za varstvo okolja

Oblikovanje: Futura DDB
Ilustracije: Tibor Kranjc
Tisk: Tiskarna Petrič
Naklada: 7000 izvodov
Ljubljana, november 2009

KATALOG KORISTNIH INFORMACIJ S PODROČJA VARSTVA OKOLJA





SLOVAR KRATIC

FFS – fitofarmacevtska sredstva

JP SNAGA – Snaga Javno podjetje d.o.o.

JP VO-KA – Javno podjetje Vodovod – Kanalizacija d.o.o.

MG – Ministrstvo za gospodarstvo

MKGP – Ministrstvo za kmetijstvo, gozdarstvo in prehrano

MO – Ministrstvo za obrambo

MOL – Mestna občina Ljubljana

MOP – Ministrstvo za okolje in prostor

MNZ – Ministrstvo za notranje zadeve

MP – Ministrstvo za promet

MU – Mestna uprava

MZ – Ministrstvo za zdravje

RS – Republika Slovenija





Skrb za okolje ostaja v vrhu aktualnih tem oziroma problematik in čedalje bolj postaja tudi del vsakdana meščank in meščanov Mestne občine Ljubljana. Veseli smo, da je katalog koristnih informacij s področja varstva okolja, ki smo ga izdali leta 2007, doživel tako topel in pozitiven sprejem, še bolj pa nas veseli, da vam lahko ponudimo novo, dopolnjeno različico. V različici, ki jo držite v rokah, smo ohranili pregledno in nazorno ločitev posameznih področij varstva okolja, upoštevali uporabnost žepnega formata in ponovno vključili tudi druge, po naših izkušnjah za meščanke in meščane Mestne občine Ljubljana koristne informacije v zvezi z bivanjem v našem mestu.

Verjamemo, da boste v pričujočem katalogu našli veliko koristnih informacij s področja varstva okolja ter z njihovim upoštevanjem in širjenjem tudi sami pripomogli k boljšemu počutju in varovanju okolja v Mestni občini Ljubljana.

Oddelek za varstvo okolja MU MOL

Morebitne komentarje/predloge/vprašanja/dopolnitve ...
nam lahko sporočite po elektronski pošti na naslov:
varstvo.okolja@ljubljana.si.

KAZALO		ODPADKI	37
UVOD	3	Nelegalna odlagališča odpadkov	38
ZRAK	5	Ločeno zbiranje odpadkov	40
Podatki o onesnaženosti zraka	6	Zbirni center Barje	41
Pregled kurilnih naprav	7	Ločeno zbiranje stekla	42
Energetska svetovalna pisarna Ljubljana	10	Ločeno zbiranje papirja in kartona	43
Dodelitev nepovratnih sredstev za naložbe v rabo obnovljivih virov energije	11	Ločeno zbiranje embalaže	44
Kreditiranje naložb v obnovljive vire energije	12	Ločeno zbiranje bioloških odpadkov	45
Smrad	13	Ostane odpadkov	46
HRUP	14	Zeleni odrez	46
Obremenjenost okolja s hrupom	15	Kosovni odpadki	47
Hrup kot posledica uporabe ceste, železniške proge ali obratovanja odprtega parkirišča	16	Nevarni odpadki iz gospodinjstev	48
Hrup ob prireditvah	16	Ostanki fitofarmaceutskih sredstev	49
Hrup zaradi gradbenih del	18	Električna in elektronska oprema	50
VODE	19	Gradbeni odpadki	51
Vodovarstvena območja	21	Izrabljene avtomobilske gume	51
Podatki o kakovosti vode	22	Avtomobili	52
Oskrba s pitno vodo	23	Azbestni odpadki	53
Obračun dovedene in odvedene vode	24	Odpadna olja in maščobe	55
Odvajanje in čiščenje odpadnih vod	25	NARAVNO OKOLJE	56
Soglasje za priključitev na vodovodno in kanalizacijsko omrežje	26	Zavarovana območja/spomeniki/ znamenitosti v MOL	58
Izvedba priključka na vodovodno in kanalizacijsko omrežje	26	Natura 2000	59
Pridobitev vodne pravice	28	Prodaja zemljišč na zavarovanem območju	60
Vodno soglasje	28	Naravovarstveni pogoji in soglasja	61
Gradnja mHE	29	Škoda na premoženju, ki jo povzročijo živali zavarovanih prosto živečih živalskih vrst	63
Kopalna voda	30	Prepoved vožnje z vozili v naravnem okolju	64
TLA	31	Prepoved kurjenja v naravnem okolju	65
Fitofarmaceutska sredstva	32	Urejanje javnih zelenih površin	67
Prodaja fitofarmaceutskih sredstev	32	Obveznosti uporabnikov javnih zelenih površin	68
Pravilna uporaba fitofarmaceutskih sredstev	33	Zavetišče za zapuščene živali	69
Naprave za nanašanje fitofarmaceutskih sredstev	34	Zatočišče za živali prosto živečih vrst	69
Dobra kmetijska praksa	34	BIVANJE V MESTU	70
Gnojilni načrt	35	Svetlobno onesnaževanje	70
Vrtičkarstvo na vodovarstvenih območjih	36	Obveznosti spremljevalcev psov v zvezi z vzdrževanjem čistoče	71
		Druge koristne številke/naslovi VIRI	72
			75

ZRAK



Človek s svojo aktivnostjo povzroča neposredne ali posredne izpuste škodljivih snovi v zrak. Nadzor nad izvajanjem predpisov s področja varovanja in onesnaženosti zraka izvajajo državni inšpektorji, pristojni za varstvo okolja.

Pomembni predpisi, ki urejajo področje:

- Zakon o varstvu okolja [Ur. l. RS, št. 39/06, 70/08]
- Uredba o emisiji snovi v zrak iz malih in srednjih kurilnih naprav [Ur. l. RS, št. 34/07, 81/07]
- Uredba o emisiji snovi v zrak iz nepremičnih virov onesnaževanja [Ur. l. RS, št. 73/94, 68/96, 109/01, 41/04, 31/07]
- Uredba o nacionalnih zgornjih mejah emisij onesnaževal zunanjega zraka [Ur. l. RS, št. 24/05, 92/07]
- Uredba o načinu, predmetu in pogojih izvajanja obvezne državne gospodarske javne službe izvajanja meritev, pregledovanja in čiščenja kurilnih naprav, dimnih vodov in zračnikov zaradi varstva okolja in učinkovite rabe energije, varstva človekovega zdravja in varstva pred požarom [Ur. l. RS, št. 129/04, 57/06, 105/07, 102/08]
- Pravilnik o oskrbi malih kurilnih naprav, dimnih vodov in zračnikov pri opravljanju javne službe izvajanja meritev, pregledovanja in čiščenja kurilnih naprav, dimnih vodov in zračnikov [Ur. l. RS, št. 128/04, 18/05]

Podatki o onesnaženosti zraka

Okoljski **podatki** so **javni**. Vsakdo ima v skladu z zakonom pravico dostopa do okoljskih podatkov. Podatke o naravnih pojavih, stanju okolja in onesnaževanju okolja zagotavlja država, neposredno ali prek javnega pooblastila, ki ga podeli javnemu zavodu, ustanovljenemu za izvajanje opazovanja pojavov. Občina lahko zagotavlja podrobnejši ali posebni monitoring stanja okolja, neposredno ali kot gospodarsko javno službo, zbrane podatke pa mora brezplačno posredovati ministrstvu. **V Ljubljani**

se izvajajo meritve onesnaženosti zraka na dveh merilnih mestih: **križišče Tivolske ceste in Vošnjakove ulice** (Okoljski merilni sistem MOL) in na **Vojkovi 1b** (MOP, Agencija RS za okolje). **Okoljski merilni sistem MOL** je postavljen na prometno zelo obremenjeni lokaciji in meri predvsem prometno onesnaženost, **MOP, Agencija RS za okolje**, pa izvaja meritve zunaj vpliva večjih lokalnih virov onesnaževanja in meri razmere v širšem mestnem okolju.

Koristne številke/naslovi

MOL, MU, Oddelek za varstvo okolja

Zarnikova 3, Ljubljana

tel.: 01/306-43-00, faks: 01/306-14-65

e-pošta: varstvo.okolja@ljubljana.si

spletna stran: <http://www.ljubljana.si/si/mol/mestna-uprava/oddelki/varstvo-okolja/>

MOP, Agencija RS za okolje

Vojkova 1b, Ljubljana

tel.: 01/478-40-00, faks: 01/478-40-52

spletna stran: <http://www.arso.gov.si/>

Podatki o onesnaženosti zraka v Ljubljani:

<http://www.ljubljana.si/si/zivljenje-v-ljubljani/>

Podatki avtomatskih merilnih postaj o kakovosti zraka:

<http://www.arso.gov.si/zrak/kakovost%20zraka/podatki/>

Napoved koncentracij ozona:

<http://www.arso.gov.si/zrak/kakovost%20zraka/podatki/ozon.html>

Pregled kurilnih naprav

Izvajanje meritev, pregledovanja in čiščenja kurilnih naprav, dimnih vodov in zračnikov je **obvezna državna gospodarska javna služba**, ki se izvaja po posameznih dimnikarskih območjih. Za opravljanje javne službe se podeli koncesija, za vsako posamezno dimnikarsko območje ena. V Mestni občini Ljubljana izvajata omenjeno obvezno gospodarsko službo podjetji **Energetski servis ES d.o.o. (na območju ČS: Šmarna gora, Šentvid, Posavje, Črnuče, Dravlje, Šiška, Bežigrad in Center) in Eko dimnik d.o.o. (na območju ČS: Rožnik, Vič, Trnovo, Rudnik, Golovec, Moste, Jarše, Polje in Sostro)**. Dimnikarska služba obsega: pregledovanje in čiščenje malih kurilnih naprav, pregledovanje in čiščenje zračnikov, izvajanje meritev obratovalnega monitoringa emisij snovi v zrak in informiranje uporabnikov o energetski učinkovitosti malih kurilnih naprav ter posredovanje podatkov o mali kurilni napravi za vpis v evidenco kurilnih naprav. Za obvezen vsakoletni pregled kurilnih naprav je odgovorna oseba, ki nadzoruje in upravlja malo kurilno napravo, pomožno napravo, dimni vod ali zračnik ter v večstanovanjskih stavbah upravnik stavbe. Če se odgovorne osebe ne da določiti, pa lastnik nepremičnine ali dela nepremičnine (etažni lastnik). Cene storitev določi vlada na predlog

ministra, pristojnega na okolje. Uporabnik storitev ima pravico zahtevati in pridobiti kopije vseh dokumentov, ki so izdani v zvezi z izvajanjem storitev dimnikarske službe na njegovi napravi, cenik opravljanja storitev, izpis iz evidence kurilnih naprav za svojo kurilno napravo, letni program izvajanja storitev na napravi, za katero je uporabnik storitev, ter račun za opravljene storitve s specifikacijo opravljenih in obračunanih storitev. Uporabnik storitve se lahko v zvezi z izvajanjem dimnikarske službe pritoži koncesionarju, ki se mora na pritožbo uporabnika odzvati v 14 dneh po njenem prejemu, in sicer pisno sporočiti uporabniku razloge, zaradi katerih meni, da pritožba ni utemeljena, ali odpravi zatrjevane pomanjkljivosti opravljene storitve ali pisno sporoči uporabniku način in rok, v katerem bo te pomanjkljivosti odpravil. O prejetih pritožbah in odzivih nanje mora koncesionar v letnem poročilu poročati koncendentu. Če uporabnik dimnikarskih storitev ni zadovoljen z odzivom koncesionarja na svojo pritožbo ali z njegovim ravnanjem glede odprave zatrjevane pomanjkljivosti opravljene storitve, lahko v 30 dneh od poteka roka za odziv koncesionarja ali od prejema odgovora koncesionarja ali od ravnanja koncesionarja glede odprave zatrjevane pomanj-

kljivosti opravljene storitve vložiti na MOP zahtevo, da koncesionarju naloži ustrezno ravnanje. V zahtevi ni mogoče uveljavljati denarnih ali odškodninskih zahtevkov. Uporabnik storitev mora dimnikarski službi omogočiti neovirano in varno opravljanje storitev, ob najavljenem terminu pripraviti neoviran in prost dostop do kurilne naprave, dimnih vodov, pomožnih naprav ali zračnikov in dovoliti vpogled v načrte teh naprav, omogočiti vstop v prostore, v katerih so naprave ali skozi katere potekajo oziroma v katerih se opravljajo storitve dimnikarske službe, ter omogočiti vpogled v načrte zgradbe, v katerih so nameščene te naprave ali skozi katere potekajo, in zagotoviti ravnanje z odpadki razen nevarnih, ki nastanejo pri izvajanju dimnikarske službe, v skladu s predpisi. V nasprotnem primeru je izvajalec dimnikarske službe o tem dolžan obvestiti Inšpektorat RS za okolje in prostor, ki uporabniku odredi, da zagotovi vse, kar je potrebno za izvedbo storitev dimnikarske službe. Če uporabnik storitev dimnikarske službe najavljenega časa opravljanja storitev dimnikarske službe ne odpove in ga v dogovoru s koncesionarjem ne prestavi ali če koncesionarju ne omogoči opravljanja storitev, mora plačati nastale stroške zaradi prihoda oziroma prevoza ter porabljenega časa v skladu s ceno iz tarife opravljanja storitev

dimnikarske službe, razen če zaradi daljše odsotnosti koncesionarju upravičeno ni mogel odpovedati najavljenega časa opravljanja storitev dimnikarske službe. **Nadzor nad izvajanjem dimnikarske službe izvajajo Inšpektorat RS za okolje in prostor, Inšpektorat RS za varstvo pred naravnimi in drugimi nesrečami (varstvo pred požarom) in Zdravstveni inšpektorat RS (ogrožanje človekovega zdravja).** Nadzor nad zaračunavanjem cen opravljanja storitev izvaja **Tržni inšpektorat RS.** Strokovni nadzor nad izvajanjem storitev dimnikarske službe izvaja **Ministrstvo RS za okolje in prostor.**



Koristne številke/naslovi

Eko dimnik, d.o.o.

Stritarjeva cesta 9, 1290 Grosuplje
tel.: 01/786-07-01 ali 01/786-07-02
e-pošta: ekodimnik@volja.net

Energetski servis ES d.o.o.

Roška 2A, Ljubljana
tel.: 01/230-02-00, 01/230-02-10, faks: 01/230-02-30
e-pošta: info@energetski-servis.si
spletna stran: <http://www.energetski-servis.si>

MOP, Inšpektorat RS za okolje in prostor

Območna enota Ljubljana, Vilharjeva 33, Ljubljana
tel.: 01/420-44-00, faks: 01/420-44-10
e-pošta: irsop.oe-lj@gov.si
spletna stran: <http://www.iop.gov.si/>

MG, Tržni inšpektorat RS

Območna enota Ljubljana, Vilharjeva 33, Ljubljana
tel.: 01/420-48-00, 01/420-48-10, faks: 01/420-48-68
e-pošta: ljubljana.tirs@gov.si
spletna stran: http://www.ti.gov.si/si/predstavitev_trznega_inspektorata_rs/

MO, Inšpektorat za varstvo pred naravnimi in drugimi nesrečami

Izpostava Ljubljana, Prule 27, Ljubljana
tel.: 01/ 426-43-02, faks: 01/ 426-42-80
e-pošta: ljubljana.irs VNDN@mors.si
spletna stran: <http://www.mors.si/index.php?id=97>

MZ, Zdravstveni inšpektorat RS

Območna enota Ljubljana, Vilharjeva 33, Ljubljana
tel.: 01/420-45-33, faks: 01/420-45-40
e-pošta: gp-oelj.zirs@gov.si
spletna stran: <http://www.zi.gov.si/>

Ministrstvo RS za okolje in prostor

Dunajska cesta 48, Ljubljana
tel.: 01/478-74-00, faks: 01/478-74-22
e-pošta: gp.mop@gov.si
spletna stran: <http://www.mop.gov.si/>

Vprašanja v zvezi z izvajanjem dimnikarskih storitev, pritožbe (MOP):

po pošti: Ministrstvo za okolje in prostor, Sektor za aktivnosti učinkovite rabe in obnovljivih virov energije, Dunajska c. 47, Ljubljana (ponedeljek od 12. do 14. ure, sredi od 12. do 15. ure in petek od 12. do 14. ure), ali
po faksu št.: 01/478-72-49 ali prek spletne naslova: gp.mop@gov.si

Energetska svetovalna pisarna Ljubljana

Delovanje svetovalne pisarne v Ljubljani financirata **MOP, Direktorat za evropske zadeve in investicije** (financiranje v segmentu dela svetovalcev), ter **MOL** (zagotavljanje pogojev dela pisarne). Glavna naloga energetske svetovalne pisarne je z **brezplačnimi nasveti in razgovori** pomagati pri načrtovanju in izvajanju ukrepov za **učinkovitejšo rabo energije**. V pisarnah lahko izveste več o: izbiri ogrevalnega sistema in ogrevalnih naprav, zamenjavi ogrevalnih na-

prav, zmanjšanju porabe in izbiri ustreznega goriva, toplotni zaščiti zgradb, izbiri ustreznih oken, zasteklitve, sanaciji stavb z namenom zmanjšanja rabe energije, uporabi energijsko učinkovitih gospodinjstskih aparatov in vseh ostalih vprašanih, ki se nanašajo na rabo energije. Program izvaja **Gradbeni inštitut – ZRMK** z usposobljenimi energetske svetovalci.

Koristne številke/naslovi

Energetska svetovalna pisarna Ljubljana

Dalmatinova 1, Ljubljana

tel.: 01/306-11-44

e-pošta: miha.praznik@guest.arnes.si

spletna stran: <http://www.gi-zrmk.si/ensvet.htm>

delovni čas: vsak torek in četrtek od 16:30 do 19:30

Prijava za svetovanje:

vsak delovni dan od 8:00 do 12:00 na tel.: 01/306-11-44 (ga. Maja Centa)

ali 01/306-10-00 (Centrala MOL)



Dodelitev nepovratnih sredstev za naložbe v rabo obnovljivih virov energije

Eko sklad, Slovenski okoljski javni sklad že od leta 1996 izvaja razpise za sofinanciranje prehoda na čistejše vire energije ogrevanja. V okviru razpisa za dodelitev nepovratnih finančnih spodbud **občanom** za rabo obnovljivih virov energije in večjo energijsko učinkovitost stanovanjskih stavb dodeljuje nepovratna sredstva za namen: vgradnje solarnega ogrevalnega sistema, celovite obnove stanovanjske stavbe, gradnjo stanovanjske stavbe v nizkoenergijski ali pasivni tehnologiji, vgradnjo kurilne naprave za centralno ogrevanje na lesno biomaso v eno-, dvo- ali večstanovanjski stavbi, toplotno izolacijo celotne fasade obstoječe eno-, dvo- ali večstanovanjske stavbe in zamenjavo zunanjega stavbnega pohišstva v obstoječi eno-, dvo- ali večstanovanjski

stavbi. Za pridobitev nepovratnih sredstev je treba predložiti vlogo z vso zahtevano dokumentacijo in dokazili. Razpisna dokumentacija je objavljena na spletnih straneh sklada, lahko pa se jo naroči po telefonu, faksu ali elektronski pošti. Nepovratna sredstva se, pod določenimi pogoji, dodelijo za še neizvedene naložbe oz. ukrepe.

Neposredna sredstva za izrabo obnovljivih virov energije za **gospodarske družbe in samostojne podjetnike** je mogoče od leta 2002 pridobiti tudi prek razpisov **Ministrstva RS za okolje in prostor**, Direktorata za evropske zadeve in investicije, Sektorja za aktivnosti učinkovite rabe in obnovljivih virov energije. Javni razpis je objavljen v Uradnem listu RS in na spletnih straneh. Obvestilo o razpisu je objavljeno tudi v dnevem časopisju.

Koristne številke/naslovi

Ekološki sklad RS, javni sklad

Tivolska cesta 30, Ljubljana

tel.: 01/241-48-20, faks: 01/241-48-60

e-pošta: ekosklad@ekosklad.si, spletna stran: <http://www.ekosklad.si/>

Objava javnega razpisa za dodelitev nepovratnih finančnih sredstev (Eko sklad):

<http://www.ekosklad.si/html/razpisi/main.html>

MOP, Direktorat za evropske zadeve in investicije,

Sektor za aktivnosti učinkovite rabe in obnovljivih virov energije, Dunajska c. 48, Ljubljana
tel.: 01/478-72-00, faks: 01/478-72-49

e-pošta: gp.mop@gov.si, spletna stran: http://www.mop.gov.si/si/delovna_podrocja/direktorat_za_evropske_zadeve_in_investicije/aure/

Kreditiranje naložb v obnovljive vire energije

Ekosklad, Slovenski okoljski javni sklad že od leta 1996 izvaja razpise za kreditiranje prehoda na čistejšje vire energije ogrevanja. V okviru programa »**Kreditiranje okoljskih naložb občanov**« kreditirajo: vgradnjo sodobnih naprav in sistemov za ogrevanje prostorov oz. pripravo sanitarne tople vode, rabo obnovljivih virov energije, zmanjšanje toplotnih izgub pri obnovi obstoječih stanovanjskih objektov, gradnjo novih nizkoenergijskih stanovanjskih objektov, pri katerih koeficient specifičnih transmisijskih izgub stavbe ne presega 0,25 W/m²K, nakup energijsko učinkovitih naprav, nakup

okolju prijaznih vozil, odvajanje in čiščenje odpadnih voda, nadomeščanje gradbenih materialov, ki vsebujejo nevarne snovi, učinkovito rabo vodnih virov in oskrbo s pitno vodo. Javni sklad izvaja tudi program kreditiranja okoljskih naložb **pravnih oseb in samostojnih podjetnikov posameznikov**. Za pridobitev kredita je treba predložiti vlogo z vso zahtevano dokumentacijo in dokazili. Mapa z razpisno dokumentacijo je dostopna na skladu. Javni razpis je objavljen v Uradnem listu RS in na spletnih straneh Ekološkega sklada. Obvestilo o razpisu je objavljeno tudi v dnevnem časopisju.

Koristne številke/naslovi

Ekološki sklad RS, javni sklad

Tivolska cesta 30, Ljubljana

tel.: 01/241-48-20, faks: 01/241-48-60

e-pošta: ekosklad@ekosklad.si

spletna stran: <http://www.ekosklad.si/>

Objava javnega razpisa za kreditiranje okoljskih naložb občanov [Ekološki sklad]:

<http://www.ekosklad.si/html/razpisi/main.html>

Naročanje razpisne dokumentacije:

tel.: 01/241-48-20 ali 01/241-48-22

faks: 01/241-48-60

pisno na e-naslov: ekosklad@ekosklad.si

Smrad

Ločimo prijetne in neprijetne vonjave. Smrad predstavlja kategorijo motečih neprijetnih vonjav. Zaradi subjektivnosti dojemanja vonjev je določitev absolutnih kriterijev za vrednotenje smradu nemogoča. Za določanje smradu obstajajo posebne metode, ki temeljijo na zaznavanju smradu prek človeškega nosu, jakost vonjave pa se določi na podlagi spodnjega praga zaznave ob razredčevanju onesnaženega s svežim zrakom. Evropska unija na področju smradu ni sprejela krovne direktive, zato to področje ureja vsaka članica po svoje. V RS **nimamo predpisov**, ki bi obravnavali smrad.

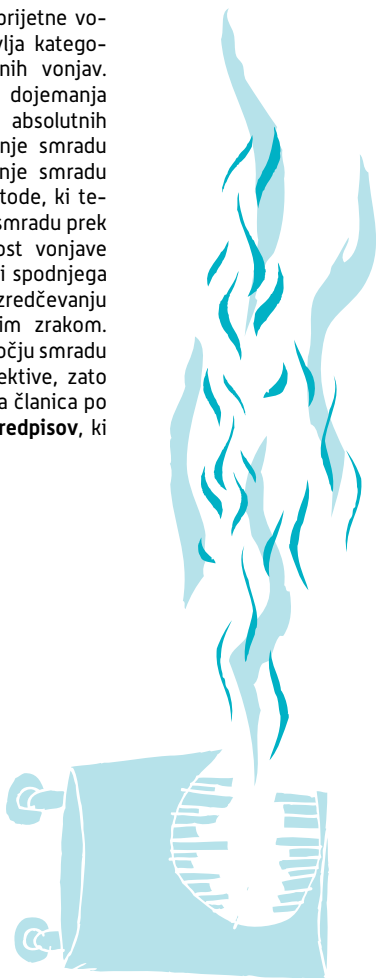



HRUP



Hrup je vsak zvok, ki v naravnem in življenjskem okolju vzbuja nemir, moti človeka in škoduje njegovemu zdravju ali počutju ali škodljivo vpliva na okolje. Nadzor nad izvajanjem predpisov s področja hrupa izvajajo državni inšpektorji, pristojni za varstvo okolja.

Pomembni predpisi, ki urejajo področje:

- Zakon o prekrških zoper javni red in mir (Ur. l. RS, št. 110/03, 70/06)
- Uredba o ocenjevanju in urejanju hrupa v okolju (Ur. l. RS, št. 121/04)
- Uredba o mejnih vrednostih kazalcev hrupa v okolju (Ur. l. RS, št. 105/05, 34/08)
- Uredba o načinu uporabe zvočnih naprav, ki na shodih in prireditvah povzročajo hrup (Ur. l. RS, št. 118/05)
- Pravilnik o emisiji hrupa strojev, ki se uporabljajo na prostem (Ur. l. RS, št. 106/02, 50/05, 49/06)
- Pravilnik o prvih meritvah in obratovalnem monitoringu hrupa za vire hrupa ter o pogojih za njegovo izvajanje (Ur. l. RS, št. 70/96, 45/02, 105/08)
- Pravilnik o zvočni zaščiti stavb (Ur. l. RS, št. 14/99)

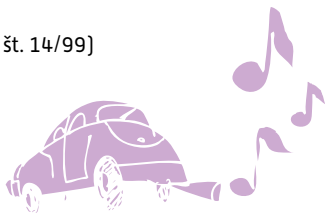

Obremenjenost okolja s hrupom

V skladu s predpisom, ki ureja ocenjevanje in urejanje hrupa v okolju in ki aglomeracijam z nad 250.000 prebivalci nalaga izdelavo strateške karte hrupa, smo v Mestni občini Ljubljana izdelali **karto hrupa za cestni in železniški promet ter karto hrupa za glavne industrijske vire**.

Karta hrupa vsebuje grafični (barvni) prikaz obstoječega stanja obremenjenosti s hrupom po kazalcih iz veljavne uredbe z jasnim prikazom preseženih mejnih vrednosti in analizo obremenjenosti

s hrupom: ocenjeno število stanovanj, šol, vrtcev in bolnišnic na območju, ki so izpostavljeni določenim vrednostim kazalcev hrupa, in ocenjeno število ljudi na območju Mesta Ljubljana, ki so izpostavljeni določenim vrednostim hrupa. Na osnovi karte hrupa se bo izdelal tudi operativni program varstva okolja pred hrupom, ki bo podal nabor ukrepov za zmanjševanje hrupa na najbolj obremenjenih območjih. **Nadzor** nad izvajanjem predpisov s področja hrupa **izvaja Inšpektorat RS za okolje in prostor**.

Koristne številke/naslovi

MOP, Inšpektorat RS za okolje in prostor

Območna enota Ljubljana, Vilharjeva 33, Ljubljana
tel.: 01/420-44-00, faks: 01/420-44-10
e-pošta: irsop.oe-lj@gov.si
spletna stran: <http://www.iop.gov.si/>

Ministrstvo RS za okolje in prostor,

Dunajska cesta 48, Ljubljana,
tel.: 01/478-74-00, faks: 01/478-74-22
e-pošta: gp.mop@gov.si,
spletna stran: <http://www.mop.gov.si/>

MOL, MU, Oddelek za varstvo okolja

Zarnikova 3, Ljubljana
tel.: 01/306-43-00, faks: 01/306-14-65
e-pošta: varstvo.okolja@ljubljana.si
spletna stran: <http://www.ljubljana.si/si/mol/mestna-uprava/oddelki/varstvo-okolja/>

Karte hrupa – Mestna občina Ljubljana:

<http://www.arso.gov.si/varstvo%20okolja/hrup/karte/>

Hrup kot posledica uporabe ceste, železniške proge ali obratovanja odprtega parkirišča

Mejne in kritične vrednosti kazalcev hrupa so določene v predpisu, ki ureja mejne vrednosti kazalcev hrupa v okolju. **Nadzor izvaja Inšpektorat RS za okolje in prostor.** Inšpektor lahko za vires hrupa, za katere se kazalci hrupa ne ugotavljajo na podlagi modelnega

izračuna, odredi izvedbo meritev hrupa v skladu s predpisom, ki ureja obratovalni monitoring hrupa za vires hrupa, ne da bi bil upravljavec vira hrupa o tem vnaprej obveščen. **Izvedbo ukrepov** za zmanjšanje emisije hrupa v okolje **mora zagotoviti upravljavec vira hrupa.**

Koristne številke/naslovi

MOP, Inšpektorat RS za okolje in prostor

Območna enota Ljubljana, Vilharjeva 33, Ljubljana

tel.: 01/420-44-00, faks: 01/420-44-10

e-pošta: irsop.oe-lj@gov.si

spletna stran: <http://www.iop.gov.si/>

Seznam pooblaščenecv za opravljanje prvih meritev in obratovalnega monitoringa hrupa za vires hrupa:

<http://www.arso.gov.si/varstvo%20okolja/hrup/okoljski%20hrup/>

Hrup ob prireditvah

Organizatorji prireditve morajo pri **Oddelku za gospodarske dejavnosti in promet MU MOL** vložiti vlogo za pridobitev **dovoljenja za začasno čezmerno obremenitev okolja s hrupom** vsaj 30 dni pred začetkom prireditve. Vlogi morajo obvezno priložiti poročilo o emisiji hrupa v okolje, ki ga lahko izdelata oseba, ki je pridobila pooblastilo za izvajanje obratovalnega monitoringa hrupa za vires hrupa, ali pa izdajatelj dovoljenja organizatorju prireditve naloži obvezno izvajanje meritev hrupa v času prireditve. Dovoljenje

lahko pristojni organ izda v primeru, da je iz poročila o emisiji hrupa razvidno, da celotna raven zvočnega tlaka zaradi uporabe zvočne naprave na fasadi nobene od stavb z varovanimi prostori ne bo presegala kritičnih obremenitev. Zvočne naprave se lahko uporabljajo največ 8 ur v posameznem dnevu prireditve, od tega največ 4 ure v času noči, kar pomeni največ do 2. ure ponoči. Izjema so prireditve v času občinskih in državnih praznikov, v času dela prostih dni ter tradicionalne prireditve.

S 1. 1. 2008 velja prepoved uporabe zvočnih naprav na območjih, kjer je v skladu s predpisom s področja varstva okolja, ki ureja mejne vrednosti kazalcev hrupa v oko-

lju, določena I. in II. stopnja varstva pred hrupom. **Dovoljenja za shode izdaja MOP, Agencija RS za okolje. Nadzor izvaja Inšpektorat RS za okolje in prostor.**

Koristne številke/naslovi

Izdaja dovoljenj (prireditve): MOL, MU, Oddelek z gospodarske dejavnosti in promet

Trg mladinskih delovnih brigad 7, Ljubljana

tel.: 01/306-17-14, faks: 01/306-17-12

e-pošta: irena.razpotnik@ljubljana.si

spletna stran: <http://www.ljubljana.si/si/mol/mestna-uprava/oddelki/gospodarske-dejavnosti-promet/>

Izdaja dovoljenj (shodi): MOP, Agencija RS za okolje in prostor

ga. Liljana Kuhelj, Vojkova 1b, Ljubljana

tel.: 01/478-45-51, e-pošta: liljana.kuhelj@gov.si

spletna stran: <http://www.arso.gov.si/>

MOP, Inšpektorat RS za okolje in prostor

Območna enota Ljubljana, Vilharjeva 33, Ljubljana

tel.: 01/420-44-00, faks: 01/420-44-10

e-pošta: irsop.oe-lj@gov.si

spletna stran: <http://www.iop.gov.si/>

Seznam pooblaščenecv za opravljanje prvih meritev in obratovalnega monitoringa hrupa za vire hrupa:

<http://www.arso.gov.si/varstvo%20okolja/hrup/okoljski%20hrup/>



Hrup zaradi gradbenih del

Pred izvajanjem gradbenih del mora povzročitelj hrupa (upravljavec vira hrupa) pridobiti na **MOP, Agenciji RS za okolje dovoljenje** za občasno in začasno čezmerno obremenitev okolja s hrupom. Dovoljenje je možno pridobiti le pod pogojem, da je iz predhodnega elaborata, ki ga izdela pooblaščen

organizacija, razvidno, da delo na gradbišču s predvidenimi protihrupnimi ukrepi ne bo povzročilo preseganj kritičnih vrednosti hrupa. Prav tako je potrebno **pred izdajo dovoljenja pridobiti soglasje občine**, na območju katere se gradbena dela izvajajo.

Koristne številke/naslovi

MOP, Agencija RS za okolje in prostor

ga. Liljana Kuhelj, Vojkova 1b, Ljubljana

tel.: 01/478-40-00, faks: 01/478-40-00

e-pošta: liljana.kuhelj@gov.si

spletna stran: <http://www.arso.gov.si/varstvo%20okolja/hrup/okoljski%20hrup/>

MOL, MU, Oddelek za varstvo okolja

Zarnikova 3, Ljubljana

tel.: 01/306-43-00, faks: 01/306-14-65

e-pošta: varstvo.okolja@ljubljana.si

spletna stran: <http://www.ljubljana.si/si/mol/mestna-uprava/oddelki/varstvo-okolja/>

Seznam pooblaščenecv za opravljanje prvih meritev in obratovalnega monitoringa hrupa za vire hrupa:

<http://www.arso.gov.si/varstvo%20okolja/hrup/okoljski%20hrup/>





Voda je naravna brezbarvna tekočina, ki je povsod prisotna. Nima niti okusa niti vonja. Brez nje ne moremo živeti. Nadzor nad izvajanjem predpisov s področja voda izvajajo državni inšpektorji, pristojni za varstvo okolja.

Pomembni predpisi, ki urejajo področje:

- Zakon o varstvu okolja (Ur. l. RS, št. 39/06, 70/08)
- Zakon o vodah (Ur. l. RS, št. 67/02, 110/02, 2/04, 41/04, 57/08)
- Zakon o zdravstveni ustreznosti živil in izdelkov ter snovi, ki prihajajo v stik z živilni (Ur. l. RS, št. 52/00, 42/02, 47/04)
- Uredba o območjih kopalnih voda ter o monitoringu kakovosti kopalnih voda (Ur. l. RS, št. 70/03, 72/04, 25/08)
- Uredba o območju vodonosnika Ljubljanskega polja in njegovega hidrografskega zaledja, ogroženega zaradi fitofarmaceutskih sredstev in lahkih kloriranih ogljikovodikov (Ur. l. RS, št. 102/03, 120/04, 7/06)
- Uredba o okoljski dajatvi za onesnaževanje okolja zaradi odvajanja odpadnih voda (Ur. l. RS, št. 123/04, 142/04, 68/05, 77/06, 71/07, 85/08)
- Uredba o stanju podzemnih voda (Ur. l. RS, št. 25/09)
- Uredba o upravljanju kakovosti kopalnih voda (Ur. l. RS, št. 25/08)
- Uredba o vodovarstvenem območju za vodno telo vodonosnika Ljubljanskega polja (Ur. l. RS, št. 120/04, 7/06)

- Uredba o vodovarstvenem območju za vodno telo vodonosnikov Ljubljanskega barja in okolice Ljubljane (Ur. l. RS, št. 115/07, 9/08)
- Pravilnik o gradnjah na vodovarstvenih območjih, ki se lahko izvedejo samo na podlagi vodnega soglasja, in o dokumentaciji, ki je potrebna za pridobitev vodnega soglasja (Ur. l. RS, št. 62/04, 25/09)
- Pravilnik o imisijskem monitoringu podzemne vode (Ur. l. RS, št. 42/02, 31/09)
- Pravilnik o kriterijih za označevanje vodovarstvenega območja in območja kopalnih voda (Ur. l. RS, št. 88/04, 71/09)
- Pravilnik o minimalnih higienskih in drugih zahtevah za kopalne vode (Ur. l. RS, št. 73/03, 96/06)
- Pravilnik o monitoringu onesnaženosti podzemnih voda z nevarnimi snovmi (Ur. l. RS, št. 5/00, 49/06)
- Pravilnik o monitoringu podzemnih voda (Ur. l. RS, št. 31/09)
- Pravilnik o monitoringu stanja površinskih voda (Ur. l. RS, št. 10/09)
- Pravilnik o nalogah, ki se izvajajo v okviru obvezne občinske gospodarske javne službe odvajanja in čiščenja komunalne in padavinske odpadne vode (Ur. l. RS, št. 109/07, 33/08)
- Pravilnik o odvajanju in čiščenju komunalne odpadne in padavinske vode (Ur. l. RS, št. 105/02, 50/04, 109/07)
- Pravilnik o oskrbi s pitno vodo (Ur. l. RS, št. 35/06, 41/08)
- Pravilnik o pitni vodi (Ur. l. RS, št. 19/04, 35/04, 26/06, 92/06, 25/09)
- Pravilnik o podrobnejših kriterijih za ugotavljanje kopalnih voda (Ur. l. RS, št. 39/08)
- Pravilnik o prvih meritvah in obratovalnem monitoringu odpadnih vod ter o pogojih za njegovo izvajanja (Ur. l. RS, št. 74/07)
- Odlok o odvajanju in čiščenju komunalne in padavinske odpadne vode (Ur. l. RS, št. 14/06, 59/07)
- Odlok o oskrbi s pitno vodo (Ur. l. RS, št. 17/06, 59/07)
- Odlok o varstvu lokalnih virov pitne vode (Ur. l. RS, št. 78/00)
- Odlok o varstvu virov pitne vode (Ur. l. RS, št. 13/88, 23/88, 19/89, 71/93)

Vodovarstvena območja

Vodovarstvena območja so **območja varovanja kakovosti podzemne vode** v vodonosnikih. Na območju MOL sta še posebej pomembni: vodovarstveno območje za vodno telo vodonosnika Ljubljanskega polja in vodovarstveno območje za vodno telo Ljubljanskega barja z okolico. Vodovarstvena območja obsegajo območja zajetij in notranja območja, za katera veljajo različni varovalni režimi in s tem povezani ukrepi, prepovedi in

omejitve za rabo vode. Določena so na zemljiško parcelo natančno. Meje vodovarstvenih območij, območij zajetij in notranjih območij so poligoni, določeni v digitalni obliki kot poseben sloj geografskega informacijskega sistema in prikazani na karti, ki jo v izvorniku hrani MOP. **Nadzor izvajajo Inšpektorat RS za okolje in prostor, Zdravstveni inšpektorat RS in Kmetijska inšpekcija RS.**

Koristne številke/naslovi

MOP, Inšpektorat RS za okolje in prostor

Območna enota Ljubljana, Vilharjeva 33, Ljubljana

tel.: 01/420-44-00, faks: 01/420-44-10

e-pošta: irsop.oe-lj@gov.si, spletna stran: <http://www.iop.gov.si/>

MZ, Zdravstveni inšpektorat RS

Območna enota Ljubljana, Vilharjeva 33, Ljubljana

tel.: 01/420-45-33, faks: 01/420-45-40

e-pošta: gp-oelj.zirs@gov.si, spletna stran: <http://www.zi.gov.si/>

MKGZ, Kmetijska inšpekcija

Enota Ljubljana, Parmova 33, Ljubljana

tel.: 01/420-45-00, faks: 01/420-45-10

e-pošta: irskgh.mkgp@gov.si

spletna stran: http://www.mkgp.gov.si/si/organi_v_sestavi/inspektorat_za_kmetijstvo_gozdarstvo_hrano/kmetijska_inspekcija/

Podatki o kakovosti vode

Okoljski **podatki** so **javni**. Pravico dostopa do okoljskih podatkov ima vsakdo, vendar v skladu z zakonom. Zelo pomembno je, da ločimo med kakovostjo podzemne vode in kakovostjo pitne vode. Kakovost »vode na pipi« se namreč razlikuje od kakovosti podzemne vode, navsezadnje tudi zaradi ukrepov, ki jih izvaja upravljavec vodovodnega sistema. Kakovost podzemne vode

na območju MOL spremljata **Oddelek za varstvo okolja MU MOL** (od leta 1997) in **MOP, Agencija RS za okolje**, v okviru Monitoringa kakovosti podzemne vode v Sloveniji. Notranji nadzor nad skladnostjo pitne vode v centralnem vodovodnem sistemu dnevno izvaja **JP VO-KA**, zunanji nadzor pa **Inštitut za varovanje zdravja RS**.

Koristne številke/naslovi

MOL, MU, Oddelek za varstvo okolja

Zarnikova 3, Ljubljana, tel.: 01/306-43-00, faks: 01/306-14-65

e-pošta: varstvo.okolja@ljubljana.si

spletna stran: <http://www.ljubljana.si/si/mol/mestna-uprava/oddelki/varstvo-okolja/>

MOP, Agencija RS za okolje

Vojkova 1b, Ljubljana

tel.: 01/478-40-00, faks: 01/478-40-52, spletna stran: <http://www.arso.gov.si/>

Javno podjetje Vodovod – Kanalizacija d.o.o.

Vodovodna cesta 90, Ljubljana

tel.: 01/580-81-00, faks: 580-84-02

e-pošta: voka@vo-ka.si, spletna stran: <http://www.jh-lj.si/index.php?p=3&l=1>

Inštitut za varovanje zdravja RS

Trubarjeva 2, Ljubljana

tel.: 01/244-14-00, faks: 01/244-14-77 spletna stran: <http://www.ivz.si/>

Podatki o kakovosti podzemne vode [MOL]:

<http://www.ljubljana.si/si/zivljenje-v-ljubljani/>

Podatki o kakovosti podzemne vode [MOP]:

<http://www.arso.gov.si/vode/podzemne%20vode/>

Podatki o kakovosti pitne vode [JP VO-KA]:

<http://www.jh-lj.si/index.php?p=3&k=372>

Podatki o kakovosti pitne vode [IVZ]:

<http://www.ivz.si/index.php?akcija=kategorija&k=28>

Oskrba s pitno vodo

Oskrba s pitno vodo je **obvezna občinska gospodarska javna služba** varstva okolja. Na območju MOL jo izvaja **JP VO-KA**. Za **stanje hišnega vodovodnega omrežja** je odgovoren **lastnik ali upravljavec stavbe**. Priključitev stavb na javni sistem oskrbe s pitno vodo je obvezna povsod, kjer je ta na voljo. Prebivalci mesta Ljubljane in bližnjih primestnih naselij se s pitno vodo oskrbujejo iz centralnega vodovodnega sistema, nekatera manjša naselja v okolici mesta, ki so od osrednjega dela in s tem tudi črpališč centralnega sistema preveč oddaljena ali pa ležijo veliko višje od črpališč centralnega sistema, se oskrbujejo s pitno vodo iz lokalnih vodovodnih sistemov. Vodni vir centralnega vodovodnega sistema so prodni vodonosniki Ljubljanskega polja in Barja, kjer se pod-

zemna voda izkorišča v petih vodarnah: Kleče, Hrastje, Jarški prod, Šentvid in Brest. Lokalni vodovodni sistemi se napajajo iz lastnih, lokalnih vodnih virov, kjer je vodni vir podzemna voda, zajeta v obliki izvirov ali vodnjakov v razpoklinskih ter prodnih vodonosnikih, pa tudi iz površinskih voda. Meje ljubljanskega vodovodnega omrežja segajo na severu do Mednega in Tacna, na zahodu do Brezovice in Vnanjih Goric, na jugu do Iga in Škofljice, na vzhodu do Sadinje vasi, Sostrega, Kašlja in Zaloga ter na severovzhodu vse do Dolskega in Senožet. Dolžina omrežja, s katerim se oskrbuje več kot 325.000 prebivalcev, meri več kot 1100 km. Voda se na poti iz črpališč do uporabnikov v omrežju ne zadržuje dlje kot nekaj ur.

Koristne številke/naslovi

Javno podjetje Vodovod – Kanalizacija d.o.o.

Vodovodna cesta 90, Ljubljana

Prijava izliva vode iz javnega vodovodnega omrežja, motenj pri oskrbi s pitno vodo, dodatna pojasnila v zvezi z oskrbo s pitno vodo:

Dežurna služba sektorja Vodovod, tel.: 01/580-81-12

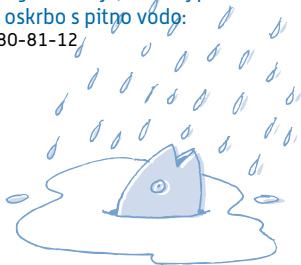

Obračun dovedene in odvedene vode

Zaradi velikega števila vodovodnih priključkov se stanj vseh vodomerov v Ljubljani ne spremlja vsak mesec. Obračunski vodomeri se za **fizične osebe** odčitajo enkrat na leto, za **pravne osebe** pa štirikrat na leto. **Odčitek popiše** odčitalec iz **JP VO-KA**. Kljub temu uporabniki, priključeni na javno vodovodno omrežje, prejema račune za porabljeno vodo in kanalščino mesečno. Vrednost mesečnega računa se izračuna na osnovi povprečne dnevne porabe v preteklem obdobju. Ko je pridobljen odčitek, se izvede poračun. Vsak uporabnik

lahko vsak mesec (do 15. v mesecu) sporoči JP VO-KA stanje svojega vodomera in tako mesečno prejme račun, ki odraža realno porabo pitne vode. Za račun porabe se upošteva samo stanje glavnega vodomera. V primeru, da je na vodomer priključenih več uporabnikov, le-ti ali upravnik razdelijo stroške na posamezna stanovanja. Uporabniki pa imajo možnost, da prejmejo vsak svoj račun, če več kot polovica uporabnikov, priključenih na isti obračunski vodomer, podpiše delilno razmerje.

Koristne številke/naslovi

Poročanje stanja vodomera (najkasneje do 15. v mesecu):

pisno po pošti na naslov Javno podjetje Vodovod – Kanalizacija d.o.o., za inkaso službo, Vodovodna cesta 90, Ljubljana, ali tel: 01/580-84-44 ali faks: 01/580-84-04 ali e-pošta: odcitki.vodomerov@vo-ka.si ali elektronski obrazec: <http://www.jh-lj.si/index.php?p=3&k=324>

Obrazec za delilnik stroškov:

<http://www.jh-lj.si/index.php?p=3&k=382>

Evidentiranje sprememb uporabnikov:

pisno po pošti na naslov Javno podjetje Vodovod – Kanalizacija d.o.o., Oddelek reklamacij inkaso službe, Vodovodna cesta 90, Ljubljana, ali osebno v času uradnih ur: ponedeljek, sredo in petek med 8:00 in 13:00 ter v sredo tudi med 14:00 in 17:00; spletna stran: <http://www.jh-lj.si/index.php?p=3&k=383>

Čenik za obračun storitev zbiranja, čiščenja in distribucije vode:

<http://www.jh-lj.si/index.php?p=3&k=363>

Reklamacija računa (v 8. dneh od prejema in mora vsebovati stanje vodomera na dan reklamacije):

obrazec (<http://www.jh-lj.si/index.php?p=3&k=384>) poslati po pošti na naslov: Javno podjetje Vodovod – Kanalizacija d.o.o., Vodovodna cesta 90, Ljubljana ali tel: 01/580-84-04 ali e-pošta: reklamacije@vo-ka.si ali osebno v času uradnih ur: ponedeljek, sredo in petek med 8:00 in 13:00 ter v sredo tudi med 14:00 in 17:00

Plačilo računa:

na blagajni Javnega podjetja Vodovod – Kanalizacija d.o.o., Vodovodna cesta 90, Ljubljana, v ponedeljek in petek med 8:00 in 13:00 in sredo med 8:00 in 17:00 (provizija se ne zaračuna, možnost plačila z gotovino ali karticami MasterCard, VISA, KARANTA, BA) ali na skupni blagajni v stavbi Kresije, Mačkova ulica 1, v ponedeljek, torek, sredo, četrtek med 8:00 in 17:00 in petek med 8:00 in 13:00 (provizija se ne zaračuna, možnost plačila z gotovino ali karticami MasterCard, VISA, KARANTA, BA) ali s posebno položnico, ki je priložena računu, in sicer na vseh bankah in poštah ter z uporabo elektronskega bančništva

Odvajanje in čiščenje odpadnih vod

Odvajanje in čiščenje komunalne odpadne in padavinske vode je **obvezna občinska gospodarska javna služba** varstva okolja. Na območju MOL jo izvaja **JP VO-KA**. Odvajanje odpadne vode v kanalizacijo, tam kjer je izgrajena, je obvezno. Neposredno odvajanje odpadnih voda v podzemne in površinske vode je prepovedano. Centralni kanalizacijski sistem zajema prispevno območje naselja Ljubljana in v občini Medvode naselje Medvode. Odpadna komunalna voda priteka s pomočjo črpališč na cen-

tralno čistilno napravo Ljubljana. Na območju MOL je tudi šest malih čistilnih naprav: Črnuče, Brod, Gammeljne, Sostro in Smodinovec. V javno kanalizacijo in greznice **ne smemo metati oz. zlivati**: odpadnih olj in naftnih derivatov, gradbenih odpadkov (malta, cement, deske), barv, topil, dezinfekcijskih sredstev, kislin, fitofarmaceutskih sredstev, zdravil, trdih odpadkov (tekstil, drobni plastični odpadki, embalaža) in organskih odpadkov (ostanki hrane, pokošena trava, listje).

Koristne številke/naslovi

Intervencijsko čiščenje in odmašitve hišnih priključkov, čiščenje greznic: Javno podjetje Vodovod – Kanalizacija d.o.o., Vodovodna cesta 90, Ljubljana tel.: 01/580-82-12

naročanje vsak delovni dan med 7:00 in 19:00

ob dela prostih dnevih med 7:00 in 13:00

spletna stran: <http://www.jh-lj.si/index.php?m=51&k=1855>

Cenik za obračun storitev odvajanja in čiščenja odpadnih in padavinskih voda:

<http://www.jh-lj.si/index.php?p=3&k=363>

Soglasje za priključitev na vodovodno in kanalizacijsko omrežje

Za priključek na javno vodovodno in javno kanalizacijsko omrežje (ki se lahko izvede samo za legalno zgrajen manj zahteven objekt) je treba pridobiti **soglasje JP VO-KA**. Stranka lahko **vlogo** za izdajo projektnih pogojev, za izdajo soglasja k projektnim rešitvam in za izdajo soglasja k priključitvi napiše v

poljubni obliki in jo lastnoročno podpiše, lahko pa izpolni tipsko vlogo na pripravljenem obrazcu. Vlogo lahko pošlje po pošti ali osebno vloži v sprejemni pisarni podjetja na Vodovodni cesti 90 v času uradnih ur. K vlogi je treba priložiti različna dokazila.

Koristne številke/naslovi

Dodatne informacije:

osebno v sprejemni pisarni na sedežu Javnega podjetja Vodovod – Kanalizacija d.o.o. Vodovodna cesta 90, Ljubljana, v času uradnih ur ali po tel.: 01/580-83-82 spletna stran: <http://www.jh-lj.si/index.php?p=3&k=603>

Obrazci za izdajo soglasja in seznam potrebnih dokazil:

<http://www.jh-lj.si/index.php?p=3&k=603>

Izvedba priključka na vodovodno in kanalizacijsko omrežje

Za vsak nov priključek oz. spremembo obstoječega priključka je treba pridobiti **soglasje JP VO-KA**. Soglasje se izda na podlagi predhodno izdelanega **projekta hišnega priključka**, ki ga na vlogo stranke proti plačilu **izdela JP VO-KA**. **Vlogo** za naročilo izdelave projekta hišnega priključka lahko stranka napiše na pripravljenem obrazcu. Vlogi za naročilo izdelave projekta je treba priložiti dokazila o upravičenosti do izvedbe priključka. Ob dvigu soglasja vsaka stranka prejme Obvestilo strankam, kjer so vsa nadaljnja navodila, ki so potrebna za izvedbo priključka. JP VO-KA

izvaja samo vodovodne priključke. Stranka mora izvedbo naročiti v času uradnih ur v Službi priključkov in s seboj prinesiti vse potrebne dokumente: pravnomočno gradbeno dovoljenje (pravnomočnost potrdi upravna enota, ki ga izda), projekt hišnega vodovodnega priključka in na vpogled soglasje JP VO-KA k projektnim rešitvam in priključitvi. JP VO-KA na osnovi predložene dokumentacije izdela ponudbo in pogodbo za izvedbo vodovodnega priključka. Za gradbena dela (izkop in izvedbo vodomernega jaška) mora investitor priskrbeti izvajalca sam. Prav tako si mora investitor

pridobiti dovoljenje za prekop in zaporo ceste, če je ta potrebna. JP VO-KA kanalizacijskih priključkov ne izvaja, zato lahko priključek v skladu z izdanim soglasjem izvede zunanji izvajalec pod nadzorom referenta za kanalizacijske priključke JP VO-KA. Zunanji izvajalec del oz. investitor mora Službo priključkov o datumu izvedbe ka-

nalizacijskega priključka obvestiti tri dni pred pričetkom del. Vsak izvedeni vodovodni in kanalizacijski priključek mora biti geodetsko posnet in vnesen v katastrsko bazo. Geodetski posnetek izvede JP VO-KA oziroma z njegove strani pooblaščenno podjetje na stroške investitorja.

Koristne številke/naslovi

Dodatne informacije:

na sedežu Javnega podjetja Vodovod – Kanalizacija d.o.o., Vodovodna cesta 90 Ljubljana, v času uradnih ur ali po telefonu tel.: 01/580-83-40 (referent za vodovodne priključke) in tel.: 01/580-83-39 (referent za kanalizacijske priključke), spletna stran: <http://www.jh-lj.si/index.php?p=3&k=361>

Obrazci za naročilo izdelave projekta hišnega priključka in seznam potrebnih dokazil:

<http://www.jh-lj.si/index.php?p=3&k=361>



Pridobitev vodne pravice

Vodno pravico je treba pridobiti **za vsako rabo vodnega dobra** ne glede na namen rabe in v skladu z določbami zakona. Za lastno oskrbo s pitno vodo je treba pridobiti **vodno dovoljenje**, ki ga izda **MOP, Agencija RS za okolje**. Vodno dovoljenje se podeli **proti plačilu**. Za rabo kapnice (voda, zbrana, pre-strežena ob padavinah, navadno s strehe) ni treba pridobiti vodnega dovoljenja. Če se iz istega vodnega vira oskrbuje več hiš, se lahko poda le ena vloga, v kateri se izpolnijo vsi podatki o vodnem viru in podatki o vseh gospodinjstvih,

ki so priključena. Navedeni nosilci gospodinjstev vlogo tudi podpišejo. Vsi objekti se vrišejo v kopijo katastrskega načrta. Za izdajo dovoljenja se plača upravno takso, znesek določi Vlada RS. V primeru, da obstaja možnost priključitve stavbe na javni vodovod (pri povprečnih stroških priključitve), je lastnik stavbe dolžan zagotoviti priključitev. Raba vode brez pridobljene vodne pravice je prekršek, za katerega je zagrožena denarna kazen. **Nadzor izvaja Inšpektorat RS za okolje in prostor.**

Koristne številke/naslovi

MOP, Agencija RS za okolje

Vojkova 1b, Ljubljana

tel.: 01/478-40-00, faks: 01/478-40-52, spletna stran: <http://www.arso.gov.si/>

MOP, Inšpektorat RS za okolje in prostor

Območna enota Ljubljana, Vilharjeva 33, Ljubljana

tel.: 01/420-44-00, faks: 01/420-44-10

e-pošta: irsop.oe-lj@gov.si, spletna stran: <http://www.iop.gov.si/>

Vodno soglasje

Vodno soglasje je soglasje, ki ga je potrebno pridobiti **pred vsakim posegom v prostor, ki bi lahko trajno ali začasno vplival na vodni režim ali stanje voda**. Potrebno je v primeru, da je poseg predviden na vodnem ali priobalnem zemljišču oz. v neposredni bližini vodotoka, da gre za poseg na vodovar-

stvenem, poplavnem, erozijsko ogroženem, plazovitem ali plazljivem območju ali za poseg, ki je potreben za izvajanje vodne pravice ali za izvajanje javne službe po zakonu o vodah, ali poseg, kjer lahko pride do vpliva na podzemne vode, zlasti bogatenje vodonosnika ali vračanje vode v vodonosnik

ter za hidromelioracije in druge kmetijske operacije, gozdarska in rudarska dela, ali drug poseg, zaradi katerega lahko pride do vpliva na vodni režim ali stanje voda. Vodno soglasje se daje k projektni rešitvi, predvideni v predloženi projektni dokumentaciji. Izdaja se pisno, kot izpolnjena klavzula na predhodno izdani informaciji o pogojih gradnje, ki lahko vpliva na vodni re-

žim ali stanje voda, ali v obliki samostojne odločbe. Informacijo o pogojih posega v prostor, ki lahko vplivajo na vodni režim ali stanje voda, se lahko pridobi brezplačno pri **MOP, Agenciji RS za okolje**. K vlogi za pridobitev vodnega soglasja je treba priložiti predpisano dokumentacijo in plačati upravno takso.

Koristne številke/naslovi

MOP, Agencija RS za okolje, Urad za upravljanje z vodami
Oddelek območja srednje Save, Einspielerjeva 6, Ljubljana
tel.: 01/309 45 40, faks: 01/309 45 92

Gradnja mHE

V primeru zainteresiranosti za gradnjo mHE je najprej potrebno pridobiti vodno pravico, to je koncesijo ali vodno dovoljenje. Spridobitvijo koncesije – odločbe Vlade o izbiri koncesionarja oz. vodnega dovoljenja s strani **MOP, Agencije RS za okolje**, lahko investitor

prične s postopkom pridobivanja projektnih pogojev (informacije o pogojih gradnje, ki lahko vpliva na vodni režim), vodnega soglasja in na koncu gradbenega dovoljenja. Pred pričetkom rabe vode pa mora imetnik vodne pravice skleniti še **koncesijsko pogodbo**.

Koristne številke/naslovi

MOP, Agencija RS za okolje, Urad za upravljanje z vodami
Oddelek območja srednje Save, Einspielerjeva 6, Ljubljana
tel.: 01/309 45 40, faks: 01/309 45 92



Kopalna voda

V Mestni občini Ljubljana ni naravnega kopalnišča. Območje kopalne vode je običajno mesto, kjer se kopa večje število ljudi in kopanje ni prepovedano. **MOP, Agencija RS za okolje**, letno, pred začetkom kopalne sezone, prek medijev objavi **seznam območij kopalnih voda**. Na območjih kopalnih voda je treba ugotavljati higiensko ustreznost kopalnih voda po predpisih, ki urejajo minimalne higienske in druge zahteve za kopalne vode. Monitoring higienske ustreznosti kopalnih voda zagotavlja MOP, Agencija RS za okolje. Območje kopalnih voda se nikoli ne nahaja na ožjem vodovarstvenem območju kakor

tudi ne v zavarovanih območjih narave, kadar lahko kopanje ogrozi lastnosti območja, zaradi katerih je bilo zavarovano. Naravno kopalnišče ima upravljavca, ki zagotavlja dnevno čiščenje kopalnišča in vodi o tem dnevnik, zagotavlja dnevnik obratovanja kopalnišča in izvajanje programa vzorčenja kopalne vode. Vsako naravno kopalnišče mora imeti na informacijskem mestu objavljene rezultate laboratorijskih preskusov tekočega leta. **Nadzor** nad higiensko neoporečnostjo kopalne vode v naravnih kopalniščih in izvajanjem predpisov **izvaja Zdravstveni inšpektorat RS**.

Koristne številke/naslovi

MOP, Agencija RS za okolje

Vojkova 1b, Ljubljana

tel.: 01/478-40-00, faks: 01/478-40-52

spletna stran: <http://www.arso.gov.si/>

Podatki o kakovosti voda v naravnih kopalniščih:

<http://www.arso.gov.si/vode/kopalne%20vode/>

MZ, Zdravstveni inšpektorat RS

Območna enota Ljubljana, Vilharjeva 33, Ljubljana

tel.: 01/420-45-33, faks: 01/420-45-40

e-pošta: gp-oelj.zirs.mz@gov.si

spletna stran: <http://www.zi.gov.si/>

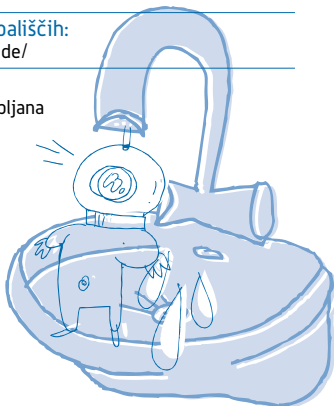



Tla so kot naravni vir, naravna vrednota in kot nosilec prostora za obstoj in razvoj človeštva nenadomestljiva. Nadzor nad izvajanjem predpisov s področja onesnaženosti tal izvajajo državni inšpektorji, pristojni za varstvo okolja, kmetijski inšpektorji, fitosanitarni inšpektorji in inšpektorji, pristojni za kemikalije, vsak v okviru svojih pristojnosti.

Pomembni predpisi, ki urejajo področje:

- Zakon o fitofarmacevtskih sredstvih (Ur. l. RS, št. 35/07)
- Uredba o določanju statusa zaradi fitofarmacevtskih sredstev ogroženega območja vodonosnikov in njegovih hidrografskih zaledij in o ukrepih celovite sanacije (Ur. l. RS, št. 97/02)
- Uredba o mejnih vrednostih vnosa nevarnih snovi in gnojil v tla (Ur. l. RS, št. 84/05, 62/08)
- Uredba o vodovarstvenem območju za vodno telo vodonosnika Ljubljanskega polja (Ur. l. RS, št. 120/04, 7/06)
- Pravilnik o dolžnostih uporabnikov fitofarmacevtskih sredstev (Ur. l. RS, št. 62/03, 5/07, 30/09)
- Pravilnik o pogojih, ki jih morajo izpolnjevati pravne in fizične osebe za promet s fitofarmacevtskimi sredstvi (Ur. l. RS, št. 68/02, 73/05)
- Odredba o začasni prepovedi uporabe fitofarmacevtskega sredstva, ki vsebuje aktivno snov diklobenil, na nekmetijskih površinah na območju Ljubljanskega polja (Ur. l. RS, št. 23/02)

Fitofarmaceutska sredstva

FFS so aktivne snovi in pripravki, ki so namenjeni za: varstvo rastlin oz. rastlinskih proizvodov pred škodljivimi organizmi oz. preprečevanje delovanja škodljivih organizmov; vpliv na življenjske procese rastlin, drugače kot s hranili; ohranjanje rastlinskih proizvodov in zatiranje nezaželenih rastlin, delov rastlin, zadrževanje ali preprečevanje nezaželene rasti rastlin. Vsako FFS,

ki je v prometu in uporabi na območju RS, mora biti **registrirano** v skladu z zakonom, tudi po vstopu Slovenije v Evropsko unijo pa mora biti zanj v skladu z zakonom **izdano dovoljenje**. Prost promet s FFS čez državno mejo ni dovoljen. V določenih primerih se lahko neregistrirano FFS uporablja na podlagi izdanega dovoljenja **Fitosanitarnе uprave RS**.

Koristne številke/naslovi

MKGP, Fitosanitarna uprava RS

Einspielerjeva 6, Ljubljana

tel.: 01/059-152-930, faks: 01/059-152-959

e-pošta: furs.mkgp@gov.si

spletna stran: <http://www.furs.si/>

Seznam registriranih FFS:

<http://www.fito-info.si/>

Prodaja fitofarmaceutskih sredstev

FFS se lahko prodajajo le v **specializiranih prodajalnah** s FFS in se glede na stopnjo nevarnosti, embalažo in način uporabe delijo na: FFS, ki se lahko prodajajo le kupcem, ki predložijo veljavno dokazilo o izpolnjevanju pogojev glede strokovne usposobljenosti, in FFS, ki se prodajajo kupcem brez predložitve dokazila. FFS, ki se prodajajo kupcem brez predložitve dokazila o opravljenem usposabljanju, se lahko prodajajo

tudi v cvetličarnah, prodajalnah z neživilskim blagom in v posebnem delu prodajaln z živili, če: niso razvrščena in označena z nobenim od grafičnih simbolov za opozarjanje na nevarnost ter nobenim od standardnih opozoril R za označevanje nevarnih pripravkov FFS, so pakirana v embalažo za enkratno uporabo ali v embalažo z že pripravljeno škropilno mešanico za neposredno uporabo (npr. v razpršilkah) ali kot drugi gotovi pripravki (npr. vabe,

prašiva). Seznam FFS za prodajo brez dokazila o opravljenem usposabljanju objavlja in sproti dopolnjuje **Fitosanitarna uprava RS** na

spletnih straneh, za uporabnike pa mora biti seznam dosegljiv tudi v prodajalni s FFS.

Koristne številke/naslovi

MKGP, Fitosanitarna uprava RS

Einspielerjeva 6, Ljubljana

tel.: 01/059-152-930, faks: 01/059-152-959

e-pošta: furs.mkgp@gov.si

spletna stran: <http://www.furs.si/>

Seznam registriranih FFS in veleprodajnih trgovin za prodajo FFS:

<http://spletni2.furs.gov.si/FFS/REGSR/trgovine/index.htm>

Pravilna uporaba fitofarmaceutskih sredstev

FFS se morajo pravilno uporabljati. Pravilna uporaba pomeni uporabo FFS v skladu z **navodilom za uporabo in navedbo na etiketi**, vključno s pripravo predpisane koncentracije FFS, spoštovanjem načel dobre kmetijske prakse, integriranega varstva rastlin, če je mogoče, ter varstva okolja in neciljnih organizmov. Pri izbiri časa škropljenja je treba upoštevati **agrometeorološko napoved**. Zelo pomembno je tudi poznavanje t.i. **karence**, čakalne dobe od uporabe fitofarmaceutskega sredstva do spravila pridelka, in t.i. delovne karence, čakalne dobe od časa aplikacije do dovoljenega ponovnega dostopa ljudi ali živali na poškropljeno površino. Uporaba zračnih plovil za nanos FFS ni dovoljena. Prav tako

je prepovedana uporaba FFS na način, ki bi povzročil onesnaženje stanovanjskih, gospodarskih in podobnih objektov, kjer se zadržujejo ljudje in živali, ter onesnaženje sosednjih zemljišč in vod. Na najožjem in ožjem območju s strogim vodovarstvenim režimom je uporaba FFS na vrtovih, na gradbenih parcelah in vrtičkih, na kmetijskih in drugih nepozidanih zemljiščih prepovedana. Prav tako je uporaba FFS prepovedana na priobalnih zemljiščih v tlorisni širini 15 metrov od meje brega voda 1. reda (Sava, Ljubljana) in pet metrov od meje brega voda 2. reda (Gradaščica). Uporabniki FFS, ki se ukvarjajo s kmetijsko dejavnostjo in so tržni proizvajalci, morajo o uporabi FFS voditi evidence, poskrbeti za pra-

vilno shranjevanje FFS in ravnanje z odpadki v skladu s predpisi, ki urejajo ravnanje z odpadki. Za

primer nepravilne uporabe FFS so predvidene **denarne kazni**.

Koristne številke/naslovi

MKGP, Fitosanitarna uprava RS

Einspielerjeva 6, Ljubljana

tel.: 01/059-152-930, faks: 01/059-152-959

e-pošta: furs.mkgp@gov.si

spletna stran: <http://www.furs.si/>

Agrometeorološka napoved:

http://www.arso.gov.si/vreme/napovedi%20in%20podatki/agro_napoved.html

Svetovalni kodeks dobre kmetijske prakse:

http://www.kis.si/datoteke/File/kis/SLO/Publikacije/drugo/Kodeks_DKP.pdf

Naprave za nanašanje fitofarmaceutskih sredstev

V promet se smejo dajati le naprave, s katerimi je ob predpisani uporabi zagotovljeno za ljudi in okolje neškodljivo nanašanje FFS, imajo **certifikat o skladnosti** in izpolnjujejo pogoje iz certifikata. Imetniki naprav lahko uporabljajo le naprave, ki so redno pregledane in imajo **znak o rednem pregledu**.

Imetniki morajo pridobiti znak o rednem pregledu naprav vsaki dve leti. Prvi redni pregled naprave se opravi tri leta po prvi pridobitvi znaka o rednem pregledu za novo napravo, za katero je bil pridobljen certifikat. **Certificiranje in testiranje naprav za FFS izvajajo pooblašene organizacije in podjetja.**

Koristne številke/naslovi

Izvajalci testiranja škropilnih naprav v Sloveniji:

<http://www.furs.si/svn/ffs/testSkropilnikPooblasteni.asp>

Dobra kmetijska praksa

Dobra kmetijska praksa je opravljanje kmetijske dejavnosti na način, ki omogoča **dobro gospodarjenje s kmetijsko zemljo** in **reprodukcijskim materialom** ob upošteva-

nju naravne danosti kmetijskega prostora. Dobra kmetijska praksa zajema optimalno kombinacijo **agrotehničnih ukrepov**, da se ohrani naravna rodovitnost kmetijske

zemlje in da se prepreči obremenjenost okolja, pretirano uporabo mineralnih in organskih gnojil in FFS ter da se pridelajo rastline ali

rastlinski proizvodi, namenjeni za živila, ki vsebujejo najnižjo možno količino ostankov FFS.

Koristne številke/naslovi

Svetovalni kodeks dobre kmetijske prakse:

http://www.kis.si/datoteke/File/kis/SLO/Publikacije/drugo/Kodeks_DKP.pdf

Gnojilni načrt

Gnojilni načrt je **izdelan plan uporabe organskih in mineralnih gnojil**, ki vsebuje rezultate analize tal, predviden kolobar, ocene odvzema hranil glede na pričakovani pridelek, časovni in količinski plan razvoza živinskih gnojil in gnojenja z mineralnimi gnojili, izračunan letni vnos hranil iz gnojil v tla in končno bilanco hranil v kolobarju. Izdelan mora biti za vsako enoto rabe na kmetiji. Če je na kmetiji več enot rabe, ki imajo podobne rezultate analiz tal ter podobno zgodovino gnojenja, se lahko izdelajo gnojilni načrt za več enot rabe

skupaj. Obrazec za gnojilni načrt ni predpisan, pomembno je le, da vsebuje vse zgoraj naštetih podatke. **Sestavi** ga lahko vsakdo, ki je za to usposobljen – **kmet ali kmetijski svetovalec**. Pri sestavi gnojilnega načrta je treba upoštevati zakonske omejitve. Na vodovarstvenih območjih je gnojenje brez gnojilnega načrta prepovedano. Gnojenje je prepovedano tudi na priobalnih zemljiščih v tlorisni širini 15 metrov od meje brega voda 1. reda (Sava, Ljubljana) in pet metrov od meje brega voda 2. reda (Gradaščica).

Koristne številke/naslovi

Kmetijski inštitut Slovenije

Hacquetova 17, Ljubljana, tel.: 01/280-52-62, faks: 01/280-52-55
e-pošta: info@kis.si, spletna stran: <http://www.kis.si/>

Kmetijsko gozdarska zbornica Slovenije

Kmetijsko gozdarski zavod Ljubljana, Celovška cesta 135, Ljubljana
tel.: 01/513-07-00, faks: 01/513-66-50, spletna stran: <http://www.lj.kgz.si/>

Svetovalni kodeks dobre kmetijske prakse:

http://www.kis.si/datoteke/File/kis/SLO/Publikacije/drugo/Kodeks_DKP.pdf

Vrtičkarstvo na vodovarstvenih območjih

Na najožjem vodovarstvenem območju je raba kmetijskih in drugih nepozidanih zemljišč za vrtničke prepovedana. Za vrtniček se šteje zemljišče, ki je oblikovano v grede ali druge oblike, značilne za vrtove z namenom pridelave vrtnin, sadja in cvetja za lastno rabo lastnika ali drugega posestnika zemljišča. Na najožjem vodovarstvenem območju so morali lastniki ali drugi posestniki vrtničkov najkasneje do 1. 1. 2006 prenehati z rabo teh zemljišč za vrtničke. **Nadzor izvajata Inšpektorat RS za okolje in prostor** (nekmetijske površine) in **Kmetijska inšpekcija** (kmetijske površine). **Vrtničkarstvo na ožjem in širšem vodovarstvenem območju** ni prepovedano, je pa prepovedana uporaba fitofarmaceutskih sredstev na najožjem in ožjem

območju s strogim vodovarstvenim režimom, na ožjem območju z manj strogim vodovarstvenim režimom pa je dovoljena le v skladu s predpisi, ki urejajo ekološko pridelavo kmetijskih pridelkov. Na najožjem vodovarstvenem območju je prepovedano tudi gnojenje, na ožjem območju pa je gnojenje dovoljeno le v skladu s predpisom, ki ureja mejne vrednosti vnosa nevarnih snovi in gnojil v tla, če iz rezultatov monitoringa kakovosti vode izhaja, da je imela voda iz zajetja v obdobju zadnjih petih let dobro kemijsko stanje, na širšem vodovarstvenem območju pa je gnojenje dovoljeno, če niso presežene mejne vrednosti dušika v skladu s predpisom, ki ureja mejne vrednosti vnosa nevarnih snovi in gnojil v tla.

Koristne številke/naslovi

MOP, Inšpektorat RS za okolje in prostor

Območna enota Ljubljana, Vilharjeva 33, Ljubljana

tel.: 01/420-44-00, faks: 01/420-44-10

e-pošta: irsop.oe-lj@gov.si, spletna stran: <http://www.iop.gov.si/>

MKGP, Kmetijska inšpekcija

Enota Ljubljana, Parmova 33, Ljubljana

tel.: 01/420-45-00, faks: 01/420-45-10

e-pošta: irskgh.mkgp@gov.si

spletna stran: http://www.mkgp.gov.si/si/organi_v_sestavi/inspektorat_za_kmetijstvo_gozdarstvo_hrano/kmetijska_inspekcija/

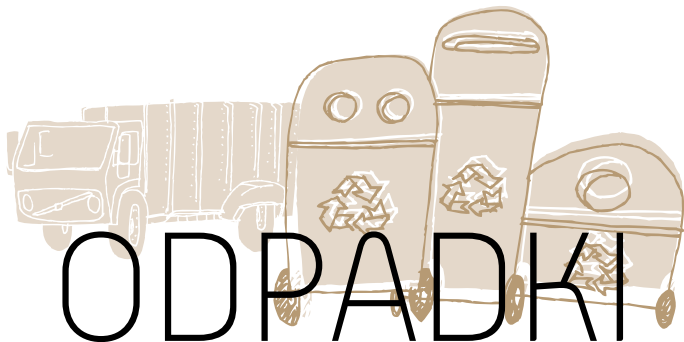

Ravnanje z odpadki je zbiranje, prevoz, predelava in odstranjevanje odpadkov, vključno z nadzorovanjem teh postopkov in nadzorom odlagališč po zaprtju. Nadzor nad ravnanjem s komunalnimi odpadki izvajajo občinski inšpektorji, za vse ostale vrste odpadkov pa državni inšpektorji, pristojni za varstvo okolja.

Pomembni predpisi, ki urejajo področje:

- Zakon o varstvu okolja [Ur. l. RS, št. 39/06, 70/08]
- Zakon o vodah [Ur. l. RS, št. 67/02, 110/02, 2/04, 41/04, 57/08]
- Uredba o načinu, predmetu in pogojih opravljanja gospodarske javne službe ravnanja z izrabljenimi motornimi vozili [Ur. l. RS, št. 18/03, 135/03, 32/04, 106/05, 32/06, 57/06, 106/06]
- Uredba o odlaganju odpadkov na odlagališčih [Ur. l. RS, št. 32/06, 98/07, 62/08, 53/09]
- Uredba o ravnanju z embalažo in odpadno embalažo [Ur. l. RS, št. 84/06, 106/06, 110/07]
- Uredba o ravnanju z odpadno električno in elektronsko opremo [Ur. l. RS, št. 107/06]
- Uredba o obdelavi biološko razgradljivih odpadkov [Ur. l. RS, št. 62/08]
- Uredba o ravnanju z odpadki [Ur. l. RS, št. 34/08]

- Uredba o ravnanju z odpadki, ki nastanejo pri gradbenih delih (Ur. l. RS, št. 34/08)
- Uredba o ravnanju z odpadki, ki vsebujejo azbest (Ur. l. RS, št. 34/08)
- Uredba o ravnanju z odpadnimi jedilnimi olji in mastmi (Ur. l. RS, št. 70/08)
- Uredba o ravnanju z biološko razgradljivimi kuhinjskimi odpadki (Ur. l. RS, št. 68/08)
- Uredba o ravnanju z izrabljenimi gumami (Ur. l. RS, št. 63/09)
- Uredba o sežiganju odpadkov (Ur. l. RS, št. 68/08, 41/09)
- Odlok o cestnoprometni ureditvi (Ur. l. RS, št. 122/07)
- Odlok o javni službi zbiranja in prevoza komunalnih odpadkov (Ur. l. RS, št. 102/04, 72/08)

Nelegalna odlagališča odpadkov

Nelegalna odlagališča odpadkov so nezaželen in izrazito moteč del pokrajine in so tudi potencialno škodljiva za zdravje. Vrsta in količina odpadkov na teh odlagališčih je zelo različna. Še posebej so nelegalna odlagališča problematična na **vodovarstvenih območjih**, kjer predstavljajo nenehno potencialno nevarnost za onesnaženje podzemne vode kot izjemno pomembnega vira pitne vode. Oseba, ki opazi izlivanje, odmetavanje ali odlaganje nevarnih ali škodljivih snovi v vode, na vodno ali priobalno zemljišče ali na vodovarstvenem zemljišču je dolžna te dogodke **nemudoma prijaviti** centru za obveščanje, pristojni

inšpekciji ali policiji in storiti vse, kar je v njeni moči, da so posledice za okolje čim manjše. Sanacija nelegalnih odlagališč je zelo zahteven proces, ki zahteva sistematičen in strokoven pristop ter zelo visoka finančna sredstva. Nadzor nad odstranjevanjem **komunalnih odpadkov** izvaja **Inšpektorat MU MOL**, za **ostale vrste odpadkov** pa **Inšpektorat RS za okolje in prostor**. **Vodenje različnih evidenc** s področja ravnanja z odpadki je v pristojnosti **MOP, Agencije RS za okolje**. Vzpostavljene evidence se enkrat mesečno osvežijo na njihovi spletni strani in enkrat letno objavijo v Uradnem listu RS.

Koristne številke/naslovi

Prijava nelegalnih odlagališč komunalnih odpadkov:

MOL, MU, Inšpektorat, Proletarska 1, Ljubljana

tel.: 01/306-16-04, faks: 01/306-16-22

e-pošta: bogomira.skvarca@ljubljana.si

spletna stran: <http://www.ljubljana.si/si/mol/mestna-uprava/prekrskovna-organa/inspektorat/>

Prijava nelegalnih odlagališč odpadkov:

MOP, Inšpektorat RS za okolje in prostor

Območna enota Ljubljana, Vilharjeva 33, Ljubljana

tel.: 01/420-44-00, faks: 01/420-44-10

e-pošta: irsop.oe-lj@gov.si

spletna stran: <http://www.iop.gov.si/>

Regijski center za obveščanje Ljubljana:

brezplačna telefonska številka 112

Policijska uprava Ljubljana

Prešernova cesta 18, Ljubljana

tel.: 01/361-02-00, faks: 01/232-79-88

interventna številka: 113

anonimni telefon: 080-1200

e-pošta: pulj@policija.si

spletna stran: <http://www.policija.si>

MOP, Agencija RS za okolje

Vojkova 1b, Ljubljana

tel.: 01/478-40-00, faks: 01/478-40-52

spletna stran: <http://www.arso.gov.si/>

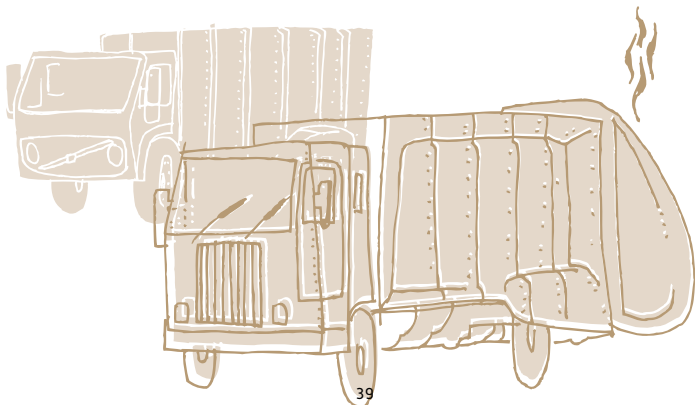

Ločeno zbiranje odpadkov

Ločeno zbiranje odpadkov v MOL izvaja **JP SNAGA**. **Zbirno mesto** je prostor, kjer uporabniki stalno, redno in nemoteno ločeno zbirajo odpadke v predpisanih posodah, ves čas do dneva prevzema na prevzemnem mestu. Ni na javni površini in ga zagotavljajo uporabniki. Urejeno mora biti tako, da je zagotovljena higiena in da ni vplivov na javno površino ali površino sosedov. **Zbiralnica** je pokrit ali nepokrit posebej urejen prostor za ločeno zbiranje in začasno hranjenje posameznih frakcij, ki jih povzročitelji prepuščajo izvajalcu. V zbiralnicah, ki so praviloma razporejene za gravitacijsko območje 300 prebivalcev in so lahko tudi na javni površini (če ne ogrožajo njene funkcije), so posode za ločeno zbiranje stekla (zeleni pokrov), papirja (moder pokrov) in emba-

laže (rumen pokrov). **Prevzemno mesto** je prostor, kjer uporabniki redno prepuščajo izvajalcu določene vrste komunalnih odpadkov. Je praviloma na javni površini in ga zagotavlja organ MOL, pristojen za gospodarske javne službe, na predlog izvajalca. Izjemoma lahko pristojni organ na predlog izvajalca določi prevzemno mesto na zemljišču v zasebni lasti, če lastnik zemljišča poda izrecno pisno soglasje k določitvi prevzemnega mesta na njegovem zemljišču in pisno soglasje lastnikov zemljišč, potrebnih za dostop s smetarskim vozilom. **Zbirno-prevzemno mesto** je prostor, kjer se določene vrste komunalnih odpadkov zbirajo in kjer jih uporabniki prepuščajo izvajalcu. Zagotavlja se na način, določen za zbirno in prevzemno mesto.

Koristne številke/naslovi

Redni odvoz komunalnih odpadkov:

Snaga Javno podjetje d.o.o., Povšetova ulica 6, Ljubljana
g. Aleš Grošelj tel.: 01/477-96-30, faks: 01/477-97-13
e-pošta: ales.groselj@snaga.si ali
g. Roman Puš, tel.: 01/477-96-67, faks: 01/477-97-13
e-pošta: roman.pus@snaga.si
spletna stran: <http://www.jh-lj.si/snaga/locevanje>

Redni odvoz ločenih frakcij odpadkov:

Snaga Javno podjetje d.o.o., Povšetova ulica 6, Ljubljana
g. Jože Kralj, tel.: 01/477-96-93, faks: 01/477-97-13
e-pošta: joze.kralj@snaga.si ali
g. Ratko Šušnjar, tel.: 01/477-96-93, faks: 01/477-97-13
e-pošta: ratko.susnjar@snaga.si
spletna stran: <http://www.jh-lj.si/snaga/locevanje>

Zbirni center Barje

Zbirni center je posebej urejen in opremljen **pokrit prostor za ločeno zbiranje vseh vrst frakcij**, ki jih povzročitelji iz gospodinjstev lahko prepuščajo izvajalcu, frakcij, ki jih izvajalec sam prevzame v zbiralnicah, in začasno hranjenje posameznih frakcij do re-

dnega prevzema frakcij odpadne embalaže ali njihove prepustitve v ponovno uporabo, predelavo ali odstranjevanje. Zbirni center je **hkrati urejen kot zbiralnica nevarnih frakcij**, kjer se te frakcije tudi začasno skladiščijo.

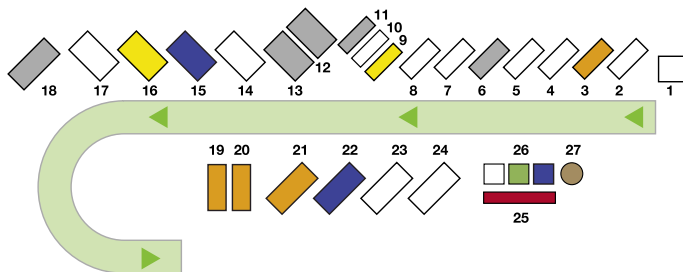

- 1 – nevarni gospodinjjski odpadki** – 9 posod (motorna, strojna in mazalna olja; jedilna olja in maščobe; barve in laki; topila; pesticidi, fungicidi, zdravila in kemikalije; čistila; baterije, fluorescentne, halogenske in varčne žarnice; akumulatorji)
- 2 – barvne kovine** (kabli, vodovodne armature, lita platišča, bakreni žlebovi, medenina, svinčene cevi ...)
- 3 – masivno železo** (radiatorji, bloki motorjev, jekleni profili, masivni kosi in litine)
- 4 in 5 – kovinska embalaža** (sodi, ročke, kantice, konzerve, pločevinke ...)
- 6 – trda plastika** (gajbice)
- 7 – plastična embalaža** (nosilke, ročke, platenke, ovitki CD in kaset)
- 8 – elektronska oprema** – zasloni (monitorji, TV),
- 9 – elektronska oprema** (radio, računalniki, telefoni ...)
- 10 – biološki odpadki**
- 11 – bela tehnika** (hladilniki, štedilniki, pralni in pomivalni stroji, gospodinjjski aparati, bojlerji)
- 12 – pločevina** (pokrovi motorjev, bojlerji, pocinkana pločevina, kolesa)

- 13 – lesena embalaža (gajbice in zaboji, palete)
- 14 – pohištveni les (omare, pohištvo, stoli)
- 15 – mešani komunalni odpadki – manjše količine
- 16 – zeleni odrez (vejevje, ostanki košnje, listje)
- 17 – gradbeni odpadki (opeka, omet, ploščice, sanitarna keramika, manjši kosi betona)
- 18 – avtomobilске gume
- 19 – azbestni odpadki
- 20 – steklena embalaža (steklenice, embalažni kozarci)
- 21 – ravno steklo (ne sprejemamo lepljenega, armiranega stekla in ogledal)
- 22 – stiropor (bel, čist)
- 23 – električna oprema
- 24 – embalaža (plastenke, pločevinke in votla embalaža)
- 25 – bombaž
- 26 – oblačila in obutev
- 27 – mešani komunalni odpadki
- 28 in 29 – kartonska embalaža in papir
- 30 – PE, PP folija, prozorna in čista

Koristne številke/naslovi

Zbirni center Barje (na odlagališču nenevarnih odpadkov Barje)

delovni čas: od 1. aprila do 31. oktobra: od ponedeljka do sobote med 6:00 in

20:00; od 1. novembra do 31. marca: od ponedeljka do sobote med 6:00 in 18:00;

ob nedeljah in praznikih zaprto

spletna stran: <http://www.jh-lj.si/index.php?m=51&k=1318>

Ločeno zbiranje stekla

V zbiralnicah je za odlaganje stekla predvidena posoda z **zelenim pokrovom**. Vanjo **lahko odlagamo**: steklenice živil in pijač, stekleno embalažo zdravil in kozmetike, kozarce vloženih živil in drugo stekleno embalažo. Vanjo **ne smemo odlagati**: okenskega, avtomobilskega in drugega ravnega stekla, ogledal, kristalnega in ekranskega stekla, stekla svetil, pleksi stekla,

laboratorijskega in rudo ognjevarnega stekla, porcelana, keramike, žarnic in svetlobnih cevi. Stekleno embalažo je treba vedno pred oddajo izprazniti in izplakniti z vodo ter odstraniti zamaške ali pokrovčke. Ločeno zbrano steklo prevzame podjetje Slopak, družba za ravnanje z odpadno embalažo. Steklo v steklarnah nato predelajo v nove izdelke.

Koristne številke/naslovi

Redni odvoz ločenih frakcij odpadkov:

Snaga Javno podjetje d.o.o., Povšetova ulica 6, Ljubljana

g. Jože Kralj, tel.: 01/477-96-93, faks: 01/477-97-13

e-pošta: joze.kralj@snaga.si ali

g. Ratko Šušnjar, tel.: 01/477-96-93, faks: 01/477-97-13

e-pošta: ratko.susnjar@snaga.si

spletna stran: <http://www.jh-lj.si/snaga/locevanje>

ABC odpadkov:

<http://www.jh-lj.si/index.php?p=7&k=1320>

Ločeno zbiranje papirja in kartona

V zbiralnicah je za odlaganje papirja in kartona predvidena posoda z **modrim pokrovom**. Vanjo **lahko odlagamo**: časopise, revije, zvezke, knjige, prospekte, kataloge, pisemske ovojnice, pisarniški papir, ovojni papir, papirnate nakupovalne vrečke, kartonsko embalažo in lepenko. Vanjo **ne smemo odlagati**: kartonske votle embalaže tekočin, kopirnega, povoščenega in plastificiranega papirja, celofana, tapet, higienskega papirja, od živil pomazane ali prepojene papirnate ter kartonske embalaže in kakorkoli umazanega ali navlaženega papirja in kartona. Kartonske škatle in dru-

go embalažo z veliko prostornino zložimo ali raztrgamo; revijam in prospektom vedno odstranimo zaščitno folijo. Ločeno zbran papir in karton prevzame podjetje Slo-pak, družba za ravnanje z odpadno embalažo. V papirnicah nato papir in karton pripravijo za obdelavo – odstranijo lepilo, vezavo, kovinske dele in smeti – ter surovine primerno predelajo. Nato iz predelanega kartona in papirja izdelajo papirnate vrečke, toaletni papir in papirnate brisače, kartonsko embalažo za jajca, kuverte, zvezke, mape ...

Koristne številke/naslovi

Redni odvoz ločenih frakcij odpadkov:

Snaga Javno podjetje d.o.o., Povšetova ulica 6, Ljubljana

g. Jože Kralj, tel.: 01/477-96-93, faks: 01/477-97-13

e-pošta: joze.kralj@snaga.si ali

g. Ratko Šušnjar, tel.: 01/477-96-93, faks: 01/477-97-13

e-pošta: ratko.susnjar@snaga.si

spletna stran: <http://www.jh-lj.si/snaga/locevanje>

ABC odpadkov:

<http://www.jh-lj.si/index.php?p=7&k=1320>

Ločeno zbiranje embalaže

V zbiralnicah je za odlaganje embalaže predvidena posoda z **rumenim pokrovom**. Vanjo **lahko odlagamo**: plastenke pijač in živil, plastenke čistil in pralnih sredstev, pločevinke živil in pijač, votlo embalažo od mleka, sokov ... ter plastične lončke in vrečke. Vanjo **ne smemo odlagati**: plastične embalaže nevarnih snovi ali njihovih ostankov. Embalažo pred odlaganjem vedno izpraznimo ter odstra-

nimo zamaške ali pokrovčke. Večje plastenke in pločevinke stisnemo in tako zmanjšamo njihovo prostornino. Ločeno zbrano embalažo prevzame podjetje Slopak, družba za ravnanje z odpadno embalažo. Iz plastične embalaže se izdelujejo ohišja za kemične svinčnike in vžigalnike, različne cevi, tlakovci, vrečke, preproge, spalne vreče, avtomobilski deli, čopiči

Koristne številke/naslovi

Redni odvoz ločenih frakcij odpadkov:

Snaga Javno podjetje d.o.o., Povšetova ulica 6, Ljubljana

g. Jože Kralj, tel.: 01/477-96-93, faks: 01/477-97-13

e-pošta: joze.kralj@snaga.si ali

g. Ratko Šušnjar, tel.: 01/477-96-93, faks: 01/477-97-13

e-pošta: ratko.susnjar@snaga.si

spletna stran: <http://www.jh-lj.si/snaga/locevanje>

Ekološke oznake s področja ravnanja z odpadno embalažo:

<http://www.jh-lj.si/index.php?m=51&k=1381>

ABC odpadkov:

<http://www.jh-lj.si/index.php?p=7&k=1320>

Ločeno zbiranje bioloških odpadkov

Na zbirnih mestih so biološkim odpadkom namenjene **rjave posode**. Vanje **lahko odlagamo**: kuhinjske odpadke [zelenjavne odpadke, olupke in ostanke sadja, kavno usedlino, kavne filtre in čajne vrečke, netekoče ostanke hrane, jajčne lupine, pokvarjene prehrabene izdelke in papirnate

vrečke in robčke] in vrtno odpadke [rože, plevel, pokošeno travo in staro zemljo lončnic]. Vanje **ne smemo odlagati**: maščob [npr. odpadno jedilno olje] in cigaretnih ogorkov. Bioloških odpadkov nikoli ne odlagamo v plastičnih vrečkah. Ločeno zbrane biološke odpadke prevzame podjetje KOTO.

Koristne številke/naslovi

Redni odvoz ločenih frakcij odpadkov:

Snaga Javno podjetje d.o.o., Povšetova ulica 6, Ljubljana

g. Jože Kralj, tel.: 01/477-96-93, faks: 01/477-97-13

e-pošta: joze.kralj@snaga.si ali

g. Ratko Šušnjar, tel.: 01/477-96-93, faks: 01/477-97-13

e-pošta: ratko.susnjar@snaga.si

spletna stran: <http://www.jh-lj.si/snaga/locevanje>

Seznam predelovalcev biološko razgradljivih odpadkov v kompost:

<http://www.arso.gov.si/varstvo%20okolja/odpadki/podatki/>

Seznam zbiralcev organskih kuhinjskih odpadkov:

<http://www.arso.gov.si/varstvo%20okolja/odpadki/podatki/>

ABC odpadkov:

<http://www.jh-lj.si/index.php?p=7&k=1320>

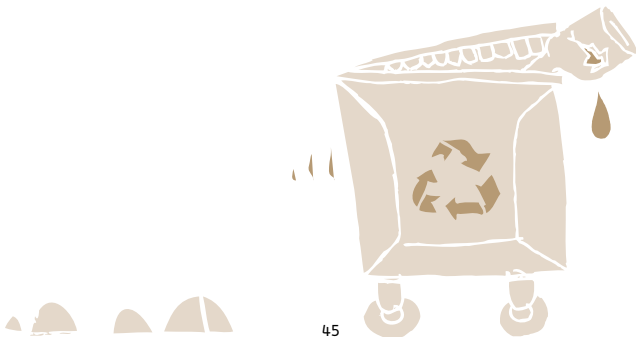

Ostanek odpadkov

Na zbirnih mestih so ostankom odpadkov namenjene **plastične črne ali kovinske sive posode**. Vane **lahko odlagamo**: plastificiran papir, manjše količine stiropora in zamaščene folije, plenice, ohlajen pepel, tkanine, usnje, šiviljske

odpadke, vrečke iz sesalca, mačji pesek, kasete, filme, fotografije, pluto, gumo, keramiko, porcelan, žarnice, izolacijsko in avtomobilsko steklo. Ostanek odpadkov se odloži na odlagališče nenevarnih odpadkov Barje.

Koristne številke/naslovi

Redni odvoz komunalnih odpadkov:

Snaga Javno podjetje d.o.o., Povšetova ulica 6, Ljubljana
g. Aleš Grošelj, tel.: 01/477-96-30, faks: 01/477-97-13
e-pošta: ales.groselj@snaga.si ali
g. Roman Puš, tel.: 01/477-96-67, faks: 01/477-97-13
e-pošta: roman.pus@snaga.si
spletna stran: <http://www.jh-lj.si/snaga/locevanje>

Naročilo zamenjave posod za zbiranje odpadkov:

Snaga Javno podjetje d.o.o., Povšetova ulica 6, Ljubljana
g. Aleš Grošelj, tel.: 01/477-96-30, faks: 01/477-97-13
e-pošta: ales.groselj@snaga.si ali
g. Roman Puš, tel.: 01/477-96-67, faks: 01/477-97-13
e-pošta: roman.pus@snaga.si
spletna stran: <http://www.jh-lj.si/snaga/locevanje>

Zeleni odrez

Zeleni odrez so vsi odpadki, ki spomladi nastanejo pri delu na vrtovih, urejanju živih meja in obrezovanju dreves. Manjše količine se lahko odložijo v rjave posode, ki so namenjene biološkemu odpadku. **JP SNAGA** vsako leto med **22. marcem in 15. majem** v okviru akcije »Za lepšo Ljubljano« organizira **brezplačen odvoz zelenega odreza**. V okvir opisane akcije ne sodi odvoz vejevja iz sadovnjakov, ve-

čjih nasadov dreves in obrezanih dreves na zasebnih površinah večjih razsežnosti. Jeseni pa JP Snaga poskrbi tudi za **brezplačen odvoz odpadlega listja**, za katerega je v okviru akcije predviden termin **med 1. oktobrom in 15. novembrom**. Zbrani zeleni odrez se odloži na odlagališču nenevarnih odpadkov Barje, kjer iz njega nastane kakovosten kompost. Odvoz zelenega odreza je treba **naročiti**.

Koristne številke/naslovi

Naročilo odvoza zelenega odreza ali listja:

Snaga Javno podjetje d.o.o., Povšetova ulica 6, Ljubljana, g. Stojan Blatnik, tel.: 01/477-96-32, faks: 01/477-97-13, e-pošta: stojan.blatnik@snaga.si
spletna stran: http://www.jh-lj.si/snaga/locevanje/zeleni_odrez

Kosovni odpadki

V MOL izvaja odvoz kosovnih odpadkov **JP SNAGA**. Prezem in odvoz je mogoč tudi po naročilu, vendar je zanj treba plačati v skladu z veljavnim cenikom. Manjše količine kosovnih odpadkov je mogoče oddati tudi v **zbirnem centru Barje** (vsak občan dnevno do 3 m³). Med kosovne odpadke **lahko odložimo**: kopalniško opremo, pohištvo, preproge, oblazinjeno pohištvo, vzmetnice ter svetila in senčila. Mednje **ne smemo odložiti**: gospodinjskih odpadkov, gradbenih odpadkov, zemlje, listja in vej, nevarnih odpadkov, odpadne

električne in elektronske opreme in avtomobilskih gum. Kosovne odpadke je treba odložiti poleg posod za ostanke odpadkov in jih razvrstiti glede na vrsto (kovine, les ...). Odpadki morajo biti pripravljene najkasneje do 6. ure zjutraj na dan odvoza, vendar ne prej kot 24 ur pred dnevom odvoza. Stroški za odvoz kosovnih odpadkov so že vključeni v ceno odvoza komunalnih odpadkov. Zbrane odpadke prevzamejo pooblaščen organizacije, neuporabni del pa se odloži na odlagališču nenevarnih odpadkov Barje.

Koristne številke/naslovi

Naročilo odvoza kosovnih odpadkov in izposoja zabojev za odlaganje odpadkov:

Snaga Javno podjetje d.o.o., Povšetova ulica 6, Ljubljana, ga. Lejla Rajič, tel.: 01/477-96-40, faks: 01/477-96-21, e-pošta: lejla.rajic@snaga.si
spletna stran: <http://www.jh-lj.si/snaga/informacije/narocila>

Urnik odvoza kosovnih odpadkov:

<http://www.jh-lj.si/snaga/informacije/urniki>

Zbirni center Barje (na odlagališču nenevarnih odpadkov Barje)

delovni čas: od 1. aprila do 31. oktobra: od ponedeljka do sobote med 6:00 in 20:00; od 1. novembra do 31. marca: od ponedeljka do sobote med 6:00 in 18:00; ob nedeljah in praznikih zaprto
spletna stran: <http://www.jh-lj.si/index.php?m=51&k=1318>

Nevarni odpadki iz gospodinjstev

Nevarne odpadke iz gospodinjstev je treba oddati v premično zbiralnico – zabojnik, s katerim **JP SNAGA** dvakrat letno zbira nevarne odpadke na območju MOL. Zbiranje poteka na 18. lokacijah po dva dni. Nevarne odpadke se lahko odda tudi v zbirnem centru Barje. **Nevarni odpadki iz gospodinjstev** so: stari akumulatorji, baterije, barve in topila, kemikalije, olja in masti, pesticidi, pralna in kozmetična sredstva, ki vsebujejo

nevarne snovi, zdravila in neonske cevi. Nevarni odpadki iz gospodinjstev se začasno skladiščijo v prehodnem skladiščju na odlagaljšču nenevarnih odpadkov Barje. Iz prehodnega skladišča se nevarni odpadki predajo specializirani organizaciji, ki je registrirana za zbiranje in odstranjevanje nevarnih odpadkov. Odpadne prenosne baterije in akumulatorje je mogoče oddati tudi v posebne zabojnike **na prodajnih mestih**.

Koristne številke/naslovi

Simboli, ki označujejo nevarne snovi:

<http://www.jh-lj.si/snaga/locevanje/nevarni>

Urniki odvoza nevarnih odpadkov:

<http://www.jh-lj.si/snaga/informacije/urniki>

Zbirni center Barje (na odlagaljšču nenevarnih odpadkov Barje)

delovni čas: od 1. aprila do 31. oktobra: od ponedeljka do sobote med 6:00 in 20:00;

od 1. novembra do 31. marca: od ponedeljka do sobote med 6:00 in 18:00;

ob nedeljah in praznikih zaprto

spletna stran: <http://www.jh-lj.si/index.php?m=51&k=1318>

Ostanki fitofarmaceutskih sredstev

Končni uporabnik mora zagotoviti, da v **prodajni embalaži** po uporabi FFS ne ostanejo odpadna FFS, pri čemer mora upoštevati navodila proizvajalca glede izpraznitve prodajne embalaže. Odpadno embalažo je treba zbrati in oddati na primernih odvzemnih mestih, v **premično zbiralnico – zabojujnik**, s

katerim JP SNAGA dvakrat letno zbira nevarne odpadke na območju MOL, v **zbiornem centru Barje, distributerju**, če se FFS uvrščajo med odpadke iz kmetijstva, ali **neposredno zbiralcu nevarnih odpadkov. Nadzor** izvajata **Inšpektorat RS za okolje in prostor** ter **Kmetijska inšpekcija**.

Koristne številke/naslovi

Urniki odvoza nevarnih odpadkov:

<http://www.jh-lj.si/snaga/informacije/urniki>

Zbirni center Barje [na odlagališču nenevarnih odpadkov Barje]

delovni čas: od 1. aprila do 31. oktobra: od ponedeljka do sobote med 6:00 in

20:00; od 1. novembra do 31. marca: od ponedeljka do sobote med 6:00 in

18:00; ob nedeljah in praznikih zaprto, spletna stran: <http://www.jh-lj.si/index.php?m=51&k=1318>

MOP, Inšpektorat RS za okolje in prostor

Območna enota Ljubljana, Vilharjeva 33, Ljubljana

tel.: 01/420-44-00, faks: 01/420-44-10

e-pošta: irsop.oe-lj@gov.si

spletna stran: <http://www.iop.gov.si/>

MKGZ, Kmetijska inšpekcija

Enota Ljubljana, Parmova 33, Ljubljana

tel.: 01/420-45-00, faks: 01/420-45-10

e-pošta: irskgh.mkgp@gov.si

spletna stran: http://www.mkgp.gov.si/si/organi_v_sestavi/inspektorat_za_kmetijstvo_gozdarstvo_hrano/kmetijska_inspekcija/

Električna in elektronska oprema

Odpadno električno in elektronsko opremo je **treba zbirati ločeno** in ne več v okviru odvoza kosovnih odpadkov. Električno in elektronsko opremo lahko odložimo v **zbirnem centru Barje**, kjer je v ta namen postavljenih šest zabojnikov: zabojnik za velike gospodinjske naprave (hladilniki, zamrzovalniki, pralni in sušilni stroji ...), zabojnik za male gospodinjske aparate (sesalniki, sesalne metle, naprave za šivanje, opekači ...), zabojnik za televizijske in računalniške ekrane, zabojnik za zabavno elektrono in opremo za telekomunikacije (veliki in mali računalniki,

tiskalniške enote, faksi, telefoni, radijski sprejemniki, videorekorderji, video kamere ...), zabojnik za opremo za razsvetljavo in zabojnik za električna in elektronska orodja (z izjemo velikih nepremičnih industrijskih orodij), **oddamo v nepremično zbiralnico – zabojnik**, s katerim **JP Snaga** dvakrat letno zbira nevarne odpadke na območju MOL, distributerju električne in elektronske opreme (tj. **trgovcu**) ali **v zbiralnicah, katerih obratovanje zagotavlja proizvajalec oz. zastopnik ali pridobitelj**. Oddaja je brezplačna.

Koristne številke/naslovi

Zbirni center Barje (na odlagališču nenevarnih odpadkov Barje)

delovni čas: od 1. aprila do 31. oktobra: od ponedeljka do sobote med 6:00 in 20:00;

od 1. novembra do 31. marca: od ponedeljka do sobote med 6:00 in 18:00;

ob nedeljah in praznikih zaprto

spletna stran: <http://www.jh-lj.si/index.php?m=51&k=1318>

Zbiralnice in centri za skladiščenje in obdelavo odpadne električne in elektronske opreme:

Surovina d.d., PE Ljubljana, Cesta dveh cesarjev 370, Ljubljana

tel.: 01/423-11-74

e-pošta: surovina.lj@surovina.si

spletna stran: <http://www.surovina.si/>

DINOS d.d., Skladišče Ljubljana

Šlandrova 6, Ljubljana, tel.: 01/561-06-30

e-pošta: marko.draksler@dinos.si

spletna stran: <http://www.dinos.si/>

Gradbeni odpadki

Manjše količine čistih gradbenih odpadkov (opeka, beton, keramika) je mogoče oddati v **zbirnem centru Barje**, za večje količine pa je treba **skleniti pogodbo** s podjetjem, ki je pooblaščen za ravnanje s to vrsto odpadkov. **Vode-**

nje različnih **evidenc** s področja ravnanja z odpadki je v pristojnosti **MOP, Agencije RS za okolje**. Vzpostavljene evidence se enkrat mesečno osvežijo na njihovi spletni strani in enkrat letno objavijo v Uradnem listu RS.

Koristne številke/naslovi

Seznam zbiralcev gradbenih odpadkov:

<http://www.arso.gov.si/varstvo%20okolja/odpadki/podatki/>

Zbirni center Barje (na odlagališču nenevarnih odpadkov Barje)

delovni čas: od 1. aprila do 31. oktobra: od ponedeljka do sobote med 6:00 in 20:00; od 1. novembra do 31. marca: od ponedeljka do sobote med 6:00 in 18:00; ob nedeljah in praznikih zaprto

spletna stran: <http://www.jh-lj.si/index.php?m=51&k=1318>

Izrabljene avtomobilске gume

Avtomobilске gume je **treba zbirati ločeno** in ne več v okviru odvoza kosovnih odpadkov. Povzročitelj odpadkov mora izrabljene gume oddati zbiralcu, lahko pa jih prepu-

sti tudi **serviserju**. Oddaja izrabljenih avtomobilskih gum je brezplačna. Manjše število izrabljenih avtomobilskih gum je mogoče oddati tudi v **zbirnem centru Barje**.

Koristne številke/naslovi

Zbirni center Barje (na odlagališču nenevarnih odpadkov Barje)

delovni čas: od 1. aprila do 31. oktobra: od ponedeljka do sobote med 6:00 in 20:00; od 1. novembra do 31. marca: od ponedeljka do sobote med 6:00 in 18:00; ob nedeljah in praznikih zaprto

spletna stran: <http://www.jh-lj.si/index.php?m=51&k=1318>

Avtomobili

Ločimo izrabljena motorna vozila, »stara bremena« in zapuščena vozila. V Sloveniji je s 1. majem 2004 začel delovati sistem ravnanja z **izrabljenimi motornimi vozili**. Sistem zagotavlja zajem in razgradnjo vseh izrabljenih motornih vozil v Sloveniji, tudi t.i. starih bremen. Izrabljeno motorno vozilo je nerabno ali zavrženo motorno vozilo, ki se mu je življenjska doba iztekla zaradi poškodb ali starosti ali drugih razlogov in je zaradi tega postalo odpadki po merilih iz uredbe, ki ureja ravnanje z odpadki. Izrabljeno motorno vozilo je **lastnik** dolžan dostaviti do prevzemnega mesta ali v center za obdelavo izrabljenih motornih vozil, kjer z osebnim dokumentom in prometnim dovoljenjem izkaže lastništvo in prejme potrdilo o razgradnji. S 1. 12. 2005 zadnjemu lastniku vozila ni več treba plačati storitve razgradnje izrabljenega motornega vozila. »**Stara bremena**« so izrabljena motorna vozila, ki so bila odjavljena iz prometa v času pred 1. majem 2004, za katera ni mogoče ugotoviti ali določiti zadnjega lastnika in so zavržena na privatnih ali javnih površinah ali so nedovoljeno odložena v naravi. Po 1. maju 2005 mora za odstranitev in ekološko razgradnjo izrabljenih vozil poskrbeti **lastnik zemljišča**, na katerem je vozilo. Za **zapuščeno vozilo** velja vozilo, ki je nerabno

oz. zavrženo, ki se mu je življenjska doba iztekla zaradi poškodb ali starosti ali drugih razlogov oz. ni skladiščeno v skladu z državnim predpisom o ravnanju z izrabljenimi motornimi vozili. Nadzor nad zapuščenimi vozili izvajajo mestni nadzorniki, ki na zapuščeno vozilo **po prijavi ali uradni dolžnosti** nalepijo pisno obvestilo, da se mora vozilo v osmih dneh odstraniti. Če je po osmih dneh vozilo še vedno na istem mestu, mestni nadzornik odredi odstranitev zapuščenega vozila na varovan prostor in hkrati ugotavlja lastnika vozila. Odstranitev se opravi na stroške lastnika zapuščenega vozila. Zapuščeno vozilo se hrani na varovanem prostoru največ 60 dni od dneva, ko je bilo pripeljana. V tem času mestni nadzornik pozove lastnika vozila, da poravnava vse stroške odvoza in hrambe vozila ter ga odpelje. Če po preteku 60-dnevnega roka lastnik vozila ne odjavi, se šteje, da je vozilo brez lastnika. Lastninsko pravico na vozilu pridobi MOL, ki občasno organizira javno prodajo zapuščenih vozil.

Koristne številke/naslovi

Seznam prevzemnih mest izrabljenih motornih vozil:

<http://www.arso.gov.si/varstvo%20okolja/odpadki/podatki/>

Seznam mest odvzema še uporabnih delov izrabljenih motornih vozil pred obvezno oddajo:

<http://www.arso.gov.si/varstvo%20okolja/odpadki/podatki/>

Prijava zapuščenih vozil:

MOL, MU, Inšpektorat, Proletarska 1, Ljubljana

tel.: 01/306-16-25, faks: 01/306-16-22

e-pošta: bogomira.skvarca@ljubljana.si

spletna stran: <http://www.ljubljana.si/si/mol/mestna-uprava/prekrskovna-organa/inspektorat/>

Seznam zapuščenih vozil:

http://www.lpt.si/parkirisca/zapuscena_vozila

Prevzem zapuščenih vozil:

lokacija Avtosejma - Cesta II. Cesarjev, Ljubljana, odprto: 24 ur na dan.

Azbestni odpadki

Obstajata dve vrsti azbestnih materialov. V prvo skupino se uvrščajo čisti azbest in materiali, ki vsebujejo **šibko vezan azbest** (npr. skodle iz strešne lepenke, brizgani in ročno nanaseni ometi, izolacijske plošče, tesnilne mase, smole, lepila, valovite lepenke iz azbesta, kiti in paste, nabrizgana in ročno nanasena izolacija). Za te izdelke je značilno, da se zaradi svoje strukture z lahkoto drobijo in vlaknajo. V drugo skupino se uvrščajo **izdelki iz azbest cementa** (npr. strešne plošče, fasadne plošče, vodovodne in kanalizacijske cevi in kolena, vodni zbiralniki, korita za rože) in **drugi azbestni izdelki** (asfaltne talne azbestne obloge, vezi-

va, polnila, kiti, barve in premazi, zavorne obloge in sklopke). Iz teh izdelkov se azbest ne sprošča, če niso poškodovani ali če se jih ne obdeluje (vrta, reže, žaga, brusi).

Azbestna, iglam podobna vlakna so zelo majhna in jih lahko vdihamo, ne da bi za to vedeli. Ker lahko povzročajo bolezni, kot sta azbestoza in rak pljuč, je treba vse materiale, ki vsebujejo azbest, **odstraniti na poseben način**. Odpadni azbest in šibko vezani azbestni odpadki morajo biti pred odstranitvijo površinsko obdelani ali obdelani s postopki utrjevanja ali uničevanja azbestnih vlaken ali zapakirani v zabojnikih ali vrečah, tako da je preprečeno sproščanje azbestnih

vlaklen v okolje. Prevoz odpadnega azbesta in šibko vezanih azbestnih odpadkov na mesto odstranjevanja je dovoljen le, če so ti odpadki predhodno ustrezno obdelani. Nakladanje in razkladanje azbestnih odpadkov na ali z nakladalnih površin vozil za prevoz tovora je treba izvesti skrbno, tako da se jih ne meče ali stresa. Če med prevozom azbestnih odpadkov pride do razsutja tovora, je treba razsute azbestne odpadke takoj po razsutju ponovno zapakirati in odpeljati na mesto odstranjevanja. Azbestni odpadki se odlagajo na odlagališče nevarnih odpadkov, lahko tudi na

odlagališče nenevarnih odpadkov, če so predhodno obdelani s postopki utrjevanja ali uničevanja azbestnih vlaklen. **Manjše količine** ustrezno obdelanih azbestnih odpadkov je mogoče oddati tudi v **zbirnem centru Barje**. **Zbiralci azbestnih odpadkov** morajo biti vpisani v posebno **evidenco** s področja ravnanja z odpadki, ki jo **vodi MOP, Agencija RS za okolje**. Vzpostavljene evidence se enkrat mesečno osvežijo na spletni strani in enkrat letno objavijo v Uradnem listu RS. **Nadzor izvajajo državni inšpektorji, pristojni za varstvo okolja**.

Koristne številke/naslovi

Zbirni center Barje (na odlagališču nenevarnih odpadkov Barje)

delovni čas: od 1. aprila do 31. oktobra: od ponedeljka do sobote med 6:00 in 20:00;

od 1. novembra do 31. marca: od ponedeljka do sobote med 6:00 in 18:00; ob nedeljah in praznikih zaprto

spletna stran: <http://www.jh-lj.si/index.php?m=51&k=1318>

Seznam pooblaščenih oseb za odstranjevanje azbesta iz objektov in naprav:

<http://www.arso.gov.si/varstvo%20okolja/odpadki/podatki/>



Odpadna olja in maščobe

Odpadna jedilna olja je **prepovedano mešati z drugimi odpadki**, odvajati v javno kanalizacijo, v greznice ali neposredno v vode in izpuščati v ali na tla ter mešati z biološko razgradljivimi odpadki, ki so namenjeni kompostiranju. Odpadna jedilna olja in maščobe ter motorna strojna in mazalna olja je mogoče oddati v **zbirnem centru Barje** ali v **premični zbiralnici – za-bojniku**, s katerim **JP SNAGA** zbira nevarne odpadke iz gospodinjstev. Povzročitelj odpadnih jedilnih olj iz **gostinstva** mora zagotoviti, da se vsa odpadna jedilna olja, ki nastanejo pri pripravi hrane, zbe-

rejo ločeno od drugih odpadkov, se začasno shranjujejo v skladu s predpisi, ki urejajo higieno živil, in oddajo zbiralcu odpadnih jedilnih olj ali neposredno predelovalcu odpadnih jedilnih olj. **Nadzor** v zvezi z ravnanjem z odpadnimi jedilnimi olji in mastmi v **gostinstvu izvaja Zdravstveni inšpektorat RS**. Vodenje različnih evidenc s področja ravnanja z odpadki je v pristojnosti MOP, Agencije RS za okolje. Vzpostavljene evidence se enkrat mesečno osvežijo na njihovi spletni strani in enkrat letno objavijo v Uradnem listu RS.

Koristne številke/naslovi

Urnik odvoza nevarnih odpadkov:

<http://www.jh-lj.si/snaga/informacije/urniki>

Zbirni center Barje (na odlagališču nenevarnih odpadkov Barje)

delovni čas: od 1. aprila do 31. oktobra: od ponedeljka do sobote med 6:00 in 20:00; od 1. novembra do 31. marca: od ponedeljka do sobote med 6:00 in 18:00; ob nedeljah in praznikih zaprto

spletna stran: <http://www.jh-lj.si/index.php?m=51&k=1318>

Seznam zbiralcev jedilnih olj in masti:

<http://www.arso.gov.si/varstvo%20okolja/odpadki/podatki/>

Seznam zbiralcev odpadnih olj:

<http://www.arso.gov.si/varstvo%20okolja/odpadki/podatki/>

MZ, Zdravstveni inšpektorat RS

Območna enota Ljubljana, Vilharjeva 33, Ljubljana

tel.: 01/420-45-33, faks: 01/420-45-40

e-pošta: gp-oelj.zirs@gov.si

spletna stran: <http://www.zi.gov.si/>

http://www.mz.gov.si/si/organi_v_sestavu/zdravstveni_inspektorat_rs/



NARAVNO OKOLJE

Ohranjanje narave je vsako ravnanje, ki se opravlja zaradi ohranitve biotske raznovrstnosti in varstva naravnih vrednot. Nadzor nad izvajanjem predpisov s področja ohranjanja narave izvajajo državni inšpektorji, pristojni za ohranjanje narave in v primeru živalskih vrst lovski inšpektorji. Neposredni nadzor v naravi izvajajo tudi naravovarstveni nadzorniki.

Pomembni predpisi, ki urejajo področje:

- Zakon o gozdovih (Ur. l. RS, št. 30/93, 110/07)
- Zakon o ohranjanju narave (Ur. l. RS, št. 96/04, 61/06, 32/08)
- Zakon o varstvu okolja (Ur. l. RS, št. 39/06, 70/08)
- Zakon o varstvu pred požarom (Ur. l. RS, št. 71/93, 87/01, 110/02, 105/06, 3/07)
- Uredba o ekološko pomembnih območjih (Ur. l. RS, št. 48/04)
- Uredba o Krajinskem parku Ljubljansko barje (Ur. l. RS, št. 112/08)
- Uredba o posebnih varstvenih območjih – območjih Natura 2000 (Ur. l. RS, št. 49/04, 110/04, 59/07, 43/08)

- Uredba o prepovedi vožnje z vozili v naravnem okolju (Ur. l. RS, št. 16/95, 28/95, 35/01)
- Uredba o zavarovanih prosto živečih rastlinskih vrstah (Ur. l. RS, št. 46/04, 110/04, 115/07, 36/09)
- Uredba o zavarovanih prosto živečih živalskih vrstah (Ur. l. RS, št. 46/04, 109/04, 84/05, 115/07, 96/08, 36/09)
- Uredba o zvrsteh naravnih vrednot (Ur. l. RS, št. 52/02, 67/03)
- Pravilnik o določitvi in varstvu naravnih vrednot (Ur. l. RS, št. 111/04, 70/06, 58/09)
- Pravilnik o izvedbi presoje tveganja za naravo in o pridobitvi pooblastila (Ur. l. RS, št. 43/02)
- Pravilnik o označevanju zavarovanih območij naravnih vrednot (Ur. l. RS, št. 117/02, 53/05)
- Pravilnik o presoji sprejemljivosti vplivov izvedbe planov in posegov v naravo na varovana območja (Ur. l. RS, št. 130/04, 53/06)
- Odlok o kulturnem spomeniku in naravni znamenitosti Fužine (Ur. l. RS, št. 26/84, 28/84)
- Odlok o kulturnem spomeniku in naravni znamenitosti Kodeljevo (Ur. l. RS, št. 26/84, 28/84, 14/86)
- Odlok o razglasitvi ljubljanskega botaničnega vrta za naravno znamenitost (Ur. l. RS, št. 8/91)
- Odlok o razglasitvi nekdanjega Šempetrskega, Poljanskega, Karlovskega predmestja za kulturni in zgodovinski spomenik ter naravno znamenitost (Ur. l. RS, št. 18/90, 27/91)
- Odlok o razglasitvi spomenikov naravne in kulturne dediščine na območju občine Ljubljana Center med Aškerčevo, Tivolsko in Slovensko cesto (Ur. l. RS, št. 60/93)
- Odlok o razglasitvi srednjeveškega mestnega jedra Stare Ljubljane in grajskega griča za kulturni in zgodovinski spomenik ter naravno znamenitost (Ur. l. RS, št. 5/86, 27/89, 13/90, 27/91, 105/01)
- Odlok o razglasitvi Tivolija, Rožnika in Šišenskega hriba za naravno znamenitost (Ur. l. RS, št. 21/84, 47/87)

- Odlok o razglasitvi velikega Brezarjevega brezna in grobišča žrtev povojnih pobojev za kulturni in zgodovinski spomenik ter naravno znamenitost (Ur. l. RS, št. 67/94)
- Odlok o sprejetju urbanističnega načrta za območje krajinskega parka »Polhograjski dolomiti« za območje občin Ljubljana Šiška in Ljubljana Vič-Rudnik (Ur. l. RS, št. 14/74)
- Odlok o urejanju in čiščenju občinskih cest in javnih zelenih površin (Ur. l. RS, št. 11/09)
- Odlok o zavarovanju krajinskega parka Zajčja dobrava (Ur. l. RS, št. 55/72)

Zavarovana območja/spomeniki/znamenitosti v MOL

V Mestni občini Ljubljana so razglašeni štiri krajinski parki, in sicer **Polhograjski dolomiti, Zajčja dobrava, Tivoli, Rožnik in Šišenski hrib ter Ljubljansko barje**. Poleg krajinskih parkov so v MOL zavarovani tudi številni drevoredi, kot so:

- dvostranski drevored robinij na Prešernovi in Cankarjevi cesti,
- drevored divjega kostanja na Tomšičevi ulici,
- kostanjevi in gabrovi drevoredi v parku Kodeljevo,
- drevored ob Poti,
- drevoredi ob Grudnovem nabrežju,
- drevoredi ob Grubarjevem prekopu od Špice do Karlovškega mostu,
- drevoredi ob Petkovškovem nabrežju,
- drevored cibor in lip ob Roški cesti.

Z odloki so kot **spomenik oblikova-**

ne narave zavarovani številni mestni parki in vrtovi (Foersterjev vrt, Hrovatinov vrt, vrt kluba PEN, park Ajdovščina, park pred kulturnim domom Ivana Cankarja, vrt pred Prelovškovo vilo, vrt ob Čečevi vili, park na Hrvatskem trgu, ob pravoslavni cerkvi, parkovna zasnova na Ambroževem trgu, park ob gradu Fužine in Kodeljevo itd.). Zavarovana pa so tudi številna mogočna **drevesa**, kakršni sta najstarejši drevesi v mestu, platani na Streliški cesti, pa lipa pred gostilno Pod lipco, dvokrpi ginko pred osnovno šolo Majde Vrhovnik, platana na Puharjevi 1, lipe na Trgu republike, lipa v Botaničnem vrtu, platane na Krekovem trgu itd. Kot **naravna znamenitost** sta zavarovana tudi Botanični vrt in grajski grič.

Koristne številke/naslovi

MOL, MU, Oddelek za varstvo okolja

Zarnikova 3, Ljubljana, tel.: 01/306-43-00, faks: 01/306-14-65

e-pošta: varstvo.okolja@ljubljana.si

spletna stran: <http://www.ljubljana.si/si/mol/mestna-uprava/oddelki/varstvo-okolja/>

Zavod RS za varstvo narave, OE Ljubljana

Cankarjeva 10, Ljubljana

tel.: 01/244-53-50, faks: 01/244-53-68

e-pošta: zrsvn.oelj@zrsvn.si

spletna stran: http://www.zrsvn.si/sl/informacija.asp?id_meta_type=63&id_informacija=484

Naravovarstveni atlas:

<http://www.naravovarstveni-atlas.si/ISN2KJ/>

Natura 2000

Natura 2000 združuje in povezuje v celoto dva tipa območij. **Posebna območja varstva**, ki so opredeljena po določilih Direktive o ohranjanju prostoživečih vrst ptic (79/409/EEC), in **posebna ohranitvena območja**, ki so določena po Direktivi o ohranjanju naravnih habitatov ter prostoživečih živalskih in rastlinskih vrst (92/43/EEC). Območja Natura 2000 so določena z namenom ohranitve rastlinskih in živalskih vrst ter njihovih habitatov v ugodnem stanju oz. vzdrževanja in izboljšanja obstoječega stanja. Varstvene usmeritve območij Natura 2000 se upoštevajo pri ureja-

nju prostora, rabi naravnih dobrin, in sicer tako, da je treba za vsak prostorski akt ali poseg v naravo izvesti presojo vplivov na okolje. Lastnik zemljišča na območju Natura 2000 lahko pristojno območno enoto **Zavoda RS za varstvo narave** zaprosi za **predhodno strokovno mnenje** v zvezi z načrtovanim posegom v naravo. **Evidence** o območjih Natura 2000 **vodi MOP, Agencija RS za okolje**. Podatki so dostopni v digitalni (tudi prek aplikacije naravovarstveni atlas) in analogni obliki. Za pridobitev podatkov je treba podati vlogo.

Koristne številke/naslovi

MOP, Agencija RS za okolje

Vojkova 1b, Ljubljana

tel.: 01/478-40-00, faks: 01/478-40-52

spletna stran: <http://www.arso.gov.si/>

Zavod RS za varstvo narave, OE Ljubljana

Cankarjeva 10, Ljubljana

tel.: 01/244-53-50, faks: 01/244-53-68

e-pošta: zrsvn.oelj@zrsvn.si

spletna stran: http://www.zrsvn.si/sl/informacija.asp?id_meta_type=63&id_informacija=484

Naravovarstveni atlas:

<http://www.naravovarstveni-atlas.si/ISN2KJ/>

Prodaja zemljišč na zavarovanem območju

V primeru prodaje zemljišč na zavarovanem območju država ali lokalna skupnost lahko uveljavlja **predkupno pravico**, odvisno od tega, ali je akt o zavarovanju, s katerim se območje zavaruje, sprejela država ali lokalna skupnost. Predkupno pravico države uveljavlja **MOP, Agencija RS za okolje**, za MOL pa **Oddelek za ravnanje z nepremičninami MU MOL**, po predhodnem mnenju **Oddelka za varstvo okolja MU MOL**. Predkupna pravica se ne nanaša za zemljišča, na katerih so naravne vrednote, območja Nature 2000 in ekološko pomembna območja. Izjema so občinski akti, kjer gre

za zavarovanje naravnih vrednot državnega pomena. V tem primeru je predkupni upravičenec država. Lastnik obvesti predkupnega upravičenca o nameri prodaje zemljišča na zavarovanem območju tako, da mu posreduje **ponudbo za prodajo zemljišča**. Kopijo ponudbe je treba posredovati tudi v vednost upravljavcu zavarovanega območja. Ponudbo za prodajo zemljišča je treba posredovati na posebnem **obrazcu** (priloži se tudi kopija katastrskega načrta). Na ponudbo organ odgovori v najkrajšem možnem času, najkasneje pa v zakonsko določenem 60-dnevem roku.

Koristne številke/naslovi

MOP, Agencija RS za okolje

Vojkova 1b, Ljubljana

tel.: 01/478-40-00, faks: 01/478-40-52

spletna stran: <http://www.arso.gov.si/>

Obrazec za prodajo zemljišča na zavarovanem območju:

<http://www.arso.gov.si/narava/predkupna%20pravica.html>

MOL, MU, Oddelek za ravnanje z nepremičninami

Adamič-Lundrovo nabrežje 2, Ljubljana

tel.: 01/306-10-97, faks: 01/306-11-72

e-pošta: simona.remih@ljubljana.si

spletna stran: <http://www.ljubljana.si/si/mol/mestna-uprava/oddelki/nepremicnine/>

MOL, MU, Oddelek za varstvo okolja

Zarnikova 3, Ljubljana

tel.: 01/306-43-00, faks: 01/306-14-65

e-pošta: varstvo.okolja@ljubljana.si

spletna stran: <http://www.ljubljana.si/si/mol/mestna-uprava/oddelki/varstvo-okolja/>

Naravovarstveni pogoji in soglasja

Za naravovarstveno soglasje je potrebno zaprositi **v primeru posega v naravo** na zavarovanem območju, na območjih Natura 2000 in območjih naravnih vrednot državnega ali lokalnega pomena. V primeru, da gre za poseg v naravo na ekološko pomembnem območju, naravovarstveno soglasje ni potrebno. Prav tako naravovarstvenih pogojev in soglasja ni treba pridobiti, če je bilo za določen poseg treba izvesti presojo vplivov na okolje in je bilo v tem postopku izdano okoljevarstveno soglasje. Omenjene akte izdaja **MOP, Agencija RS za okolje**, in se jih ne sme enačiti z naravovarstvenimi smernicami in mnenji, ki jih morajo državni in lokalni organi, pristojni za prostorsko načrtovanje, pridobiti v postopku priprave prostorskih aktov. Naravovarstvene smernice izdaja Zavod RS za varstvo narave. Za gradnjo objekta na območju,

ki ima na podlagi predpisov s področja ohranjanja narave poseben status, je treba pridobiti naravovarstvene pogoje in naravovarstveno soglasje na način in po postopku, ki ga določajo predpisi s področja graditve objektov. Za pridobitev naravovarstvenih pogojev oz. soglasja je treba vložiti **vlogo**, ki ji morata biti priložena idejni načrt oz. idejna zasnova načrtovanega posega ter pooblastilo naročnika za zastopanje v postopku pridobivanja naravovarstvenih pogojev. Za hitrejše in učinkovitejše reševanje je priporočljivo, da so k vlogi priloženi tudi podatki o prostorskih predpisih za obravnavano območje. Zahtevi za izdajo naravovarstvenega soglasja mora biti priložen tudi načrt oz. del projekta za pridobitev gradbenega dovoljenja, na katerega so se nanašali naravovarstveni pogoji. Ministrstvo mora določiti naravo-

varstvene pogoje najpozneje v 15 dneh po prejemu zahteve, če se projektira enostaven ali manj zahteven objekt, oziroma v 30 dneh po prejemu zahteve, če se projektira zahteven objekt, in izdati ali zavrnuti izdajo naravovarstvenega

soglasja najpozneje v 15 dneh po prejemu popolne zahteve oziroma v 8 dneh po prejemu strokovnega mnenja pristojne organizacije za ohranjanje narave v primeru, da je poseg predviden na varovanih območjih.

Koristne številke/naslovi

MOP, Agencija RS za okolje

Vojkova 1b, Ljubljana

tel.: 01/478-40-00, faks: 01/478-40-52

spletna stran: <http://www.arso.gov.si/>

Vloga za izdajo naravovarstvenih pogojev:

<http://www.arso.gov.si/narava/naravovarstveni%20pogoji%20in%20soglasja.html>

Vloga za izdajo naravovarstvenega soglasja:

<http://www.arso.gov.si/narava/naravovarstveni%20pogoji%20in%20soglasja.html>



Škoda na premoženju, ki jo povzročijo živali zavarovanih prosto živečih živalskih vrst

Do odškodnine je upravičena le oseba, ki je varovala svoje premoženje in ravnala kot dober gospodar. Škodo je treba **prijaviti** takoj ali najkasneje v roku treh dni pri **območni enoti Zavoda za gozdove Slovenije** in nato zavarovati kraj nastanka škode. Pooblaščen oseba zavoda nato v roku dveh dni po prijavi škode opravi **ogled kraja dogodka** in ugotovitve zapiše v **zapisnik**, ki ga nato pošlje na **MOP, Agencijo RS za okolje**. Pri ogledu lahko sodelujejo tudi strokovnjaki kmetijske svetovalne službe, različni strokovni izvedenci, lovci in drugi – če njihovo delovanje ni v okviru izvajanja javne službe, je zavezanec za plačilo njihovih storitev tisti, ki jih je povabil. Če se v postopku ugotovi, da je bila prijava škode upravičena, oškodovanec od pristojnega ministrstva lahko zahteva povračilo stroškov, ki so nastali v postopku ugotavljanja škode. Pooblaščen oseba in

oškodovanec se lahko na podlagi ogleda takoj ali v roku 8 dni od prijave škode sporazumeta o višini odškodnine. Na podlagi zapisnika in sklenjenega **sporazuma MOP**, Agencija RS za okolje, preveri, ali sta oba dokumenta ustrezno izpolnjena, potrdi sporazum in prične s postopkom izplačila. Če do sporazuma ne pride, lahko oškodovanec na MOP, Agencijo RS za okolje, posreduje odškodninski zahtevek z vlogo na posebnem obrazcu. Če MOP, Agencija RS za okolje, na podlagi razpoložljive dokumentacije ugotovi, da je oškodovanec upravičen do izplačila odškodnine, oškodovancu predlaga sklenitev novega sporazuma na podlagi vloge. Oškodovanec, ki se ne strinja z odločitvijo MOP, Agencije RS za okolje, lahko s tožbo zahteva, da o odškodnini odloči pristojno sodišče. Tožbo mora vložiti najpozneje v treh letih od dneva, ko je škoda nastala.

Koristne številke/naslovi

Zavod za gozdove Slovenije

Območna enota Ljubljana, Tržaška cesta 2, Ljubljana

tel.: 01/241-06-00, faks: 01/241-06-40

e-pošta: OELjubljana@zgs.gov.si

spletna stran: <http://www.zgs.gov.si/slo/obmocne-enote/ljubljana/o-obmocju/index.html>

MOP, Agencija RS za okolje

Vojkova 1b, Ljubljana

tel.: 01/478-40-00, faks: 01/478-40-52

spletna stran: <http://www.arso.gov.si/>

Obrazec zapisnika o nastanku škode:

<http://www.arso.gov.si/narava/%c5%beivalske%20vrste/od%c5%a1kodnine/>

Obrazec sporazuma o določitvi višine odškodnine:

<http://www.arso.gov.si/narava/%c5%beivalske%20vrste/od%c5%a1kodnine/>

Obrazec vloge za uveljavljanje odškodninskega zahtevka:

<http://www.arso.gov.si/narava/%c5%beivalske%20vrste/od%c5%a1kodnine/>

Prepoved vožnje z vozili v naravnem okolju

Na območju RS je v naravnem okolju **prepovedano voziti, ustavljati, parkirati ali organizirati vožnje** z motornimi vozili, kolesi s pomožnim motorjem in drugimi prevoznimi sredstvi, ki omogočajo gibanje, hitrejše od hoje pešca, z močjo lastnega motorja in niso namenjena izključno vožnji po cesti, in s kolesi. Dovoljene so tudi nekatere izjeme (npr. za potrebe gospodarjenja z gozdovi, opravljanja kmetijskih del, urejanja vodotokov in hudourniških območij, vzdrževanja infrastrukturnih objektov ...). Ustavljanje ali parkiranje vozil v naravnem okolju je dovoljeno le v pasu 5 m izven vozišča, če je to v skladu s predpisi o varnosti cestnega prometa in če temu ne nasprotuje lastnik zemljišča. Na gozdnih cestah in na cestah z ma-

kadamskim voziščem v gozdnem prostoru ter na cestah v območjih, ki so zavarovana s posebnimi predpisi (naravni in gozdni rezervati, narodni, regijski in krajinski parki, vodni rezervati, varovalni gozdovi, gozdovi s posebnim namenom), je prepovedano organiziranje voženj z vozili na motorni pogon ali njihova uporaba za testne in kros vožnje, športne, tekmovalne in reklamne vožnje ter njim podobne oblike uporabe. Za nespoštovanje prepovedi so določene **denarne kazni. Nadzor izvajajo: Inšpektorat RS za okolje in prostor in policija**, na gozdnih in kmetijskih površinah tudi **Gozdarska in Kmetijska inšpekcija** in na zavarovanih območjih tudi pooblaščen **nadzorniki za varstvo parkov in drugih zavarovanih naravnih znamenitosti**.

Koristne številke/naslovi

MOP, Inšpektorat RS za okolje in prostor

Območna enota Ljubljana, Vilharjeva 33, Ljubljana
tel.: 01/420-44-00, faks: 01/420-44-10
e-pošta: irsop.oe-lj@gov.si
spletna stran: <http://www.iop.gov.si/>

Policijska uprava Ljubljana

Prešernova cesta 18, Ljubljana
tel.: 01/361-02-00, faks: 01/232-79-88
interventna številka: 113
anonimni telefon: 080-1200
e-pošta: pulj@policija.si
spletna stran: <http://www.policija.si>

MKGP, Gozdarska inšpekcija

Enota Ljubljana, Parmova 33, Ljubljana
tel.: 01/420-45-06, faks: 01/434-57-17
e-pošta: irskgh.mkgp@gov.si
spletna stran: http://www.mkgp.gov.si/si/organi_v_sestavi/inspektorat_za_kmetijstvo_gozdarstvo_hrano/gozdarska_inspekcija/

MKGP, Kmetijska inšpekcija

Enota Ljubljana, Parmova 33, Ljubljana
tel.: 01/420-45-00, faks: 01/420-45-10
e-pošta: irskgh.mkgp@gov.si
spletna stran: http://www.mkgp.gov.si/si/organi_v_sestavi/inspektorat_za_kmetijstvo_gozdarstvo_hrano/kmetijska_inspekcija/

Prepoved kurjenja v naravnem okolju

Razglas o povečani požarni ogroženosti v naravnem okolju izda **MO, Uprava RS za zaščito in reševanje**, na osnovi različnih meteoroloških podatkov. Razglas je objavljen v sredstvih javnega obveščanja in vsebuje podatke o območjih, za katera velja povečana požarna ogroženost, in datum začetka veljave. Po prenehanju nevarnosti se razglas prekliče in preklic objavi v sredstvih javnega obveščanja.

Kdor opazi, da grozi neposredna nevarnost požara ali eksplozije oz. kdor opazi požar, mora nevarnost odstraniti oz. požar pogasiti, če to lahko stori brez nevarnosti zase in za druge. Če sam tega ne more storiti, mora takoj obvestiti **Gasilsko brigado Ljubljana, Regijski center za obveščanje Ljubljana**, ali **Policijsko upravo Ljubljana**. Pri tem mu mora pomagati vsakdo, kdor razpolaga s sredstvom za zveze ali

prevoznim sredstvom. Vsaka fizična in pravna oseba je v skladu z zakonom kazensko in odškodninsko

odgovorna za neizvajanje ukrepov varstva pred požarom ter za posledice, ki iz tega nastanejo.

Koristne številke/naslovi

MO, Uprava RS za zaščito in reševanje

Vojkova cesta 61, Ljubljana
tel.: 01/471-33-22, faks: 01/431-81-17
e-pošta: urszr@urszr.si
spletna stran: <http://www.sos112.si/slo/index.php>

Regijski center za obveščanje Ljubljana:

brezplačna telefonska številka: 112

Gasilska brigada Ljubljana

Vojkova 19, Ljubljana
tel.: 01/234-20-00, faks: 01/234-20-40
e-pošta: gbl@gb.ljubljana.si
spletna stran: <http://www.gasilskabrigadaljubljana.si/net/>

Policijska uprava Ljubljana

Prešernova cesta 18, Ljubljana
tel.: 01/361-02-00, faks: 01/232-79-88
interventna številka: 113
anonimni telefon: 080-1200
e-pošta: pulj@policija.si
spletna stran: <http://www.policija.si>

MO, Inšpektorat za varstvo pred naravnimi in drugimi nesrečami

Izpostava Ljubljana, Prule 27, Ljubljana
tel.: 01/426-43-02, faks: 01/426-42-80
e-pošta: ljubljana.irsvndn@mors.si
spletna stran: <http://www.mors.si/index.php?id=97>

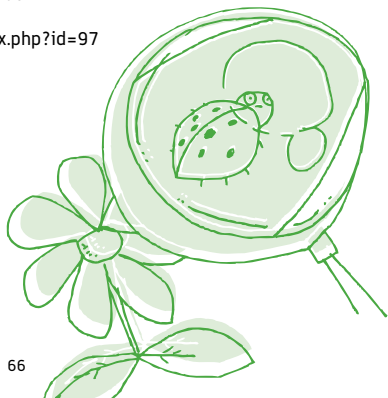

Urejanje javnih zelenih površin

Javne zelene površine so: javni parki, javne zelenice, javni drevoredi ter posamezna drevesa na javnih površinah, »Pot spominov in tovarništva«, zelene površine v lasti MOL ob spomenikih, naravno vodno javno dobro MOL, javna otroška igrišča, javna športna igrišča, deli območij vrtičkov v lasti MOL, namenjeni javni rabi (zelenice, poti, otroška igrišča, parkirišča in drugo) in gozdovi s posebnim namenom v lasti MOL, skupaj z opremo. Urejanje in čiščenje javnih zelenih površin je **obvezna gospodarska javna služba**, ki jo v MOL izvaja **JP Snaga**. Storitve javne službe urejanja in čiščenja javnih zelenih površin so: grabljenje listja pred začetkom vegetacije, gnojenje trat in rastlin (trajnic, grmovja in drevja); zračenje, sejanje, valjanje trat in podobno; košnja trave glede na kakovost trate; sajenje novega drevja; redno obrezovanje drevja; namakanje ali zalivanje nasadov in novo zasajenih dreves; odstranjevanje ter

nadomeščanje prizadetega in poškodovanega drevja; sajenje novih grmovnic; jesensko, zimsko ali spomladansko obrezovanje grmovja; obrezovanje striženih živih mej; zatiranje rastlinskih bolezni in škodljivcev; urejanje in čiščenje poti in drugih utrjenih površin v lasti MOL; sajenje in obnavljanje nasadov z enoletnimi okrasnimi rastlinami in čebulnicami; postavljanje in vzdrževanje posod, lončnic in podobne opreme za saditev okrasnih rastlin na javnih površinah; sajenje in obnavljanje zasajenih okrasnih rastlin v opremi iz prejšnje alineje tega člena; vzdrževanje parkovne in druge opreme; redno pobiranje komunalnih in drugih odpadkov; postavljanje, vzdrževanje in čiščenje opreme za odlaganje in zbiranje komunalnih odpadkov in druga podobna opravila.

Storitev javne službe na javnih športnih igriščih obsega vzdrževanje in čiščenje opreme za odlaganje in zbiranje komunalnih odpadkov.

Koristne številke/naslovi

JP Snaga

Povšetova ulica 6, Ljubljana
tel.: 01/477-96-00, faks: 01/477-97-13
e-pošta: snagalj@snaga.si, spletna stran: <http://www.jh-lj.si/snaga>

MOL, MU, Oddelek z gospodarske dejavnosti in promet

Trg mladinskih delovnih brigad 7, Ljubljana
tel.: 01/306-17-14, faks: 01/306-17-12
e-pošta: irena.razpotnik@ljubljan.si, spletna stran: <http://www.ljubljana.si/si/mol/mestna-uprava/oddelki/gospodarske-dejavnosti-promet/>

Obveznosti uporabnikov javnih zelenih površin

Na javnih zelenih površinah je prepovedano: odmetavati komunalne ali druge odpadke; sekati, lomiti, trgati ali kako drugače poškodovati drevje (krošnje, debla, korenine), grmovje, žive meje in ostalo vegetacijo; poškodovati opremo in naprave gospodarske javne infrastrukture; puliti drevesa, grmovje, živo mejo, okrasne rastline in čebulnice; voditi pse, kjer je znak za prepoved; kopanje psov v fontanah; ustavljati, parkirati ali se voziti z vozili, delovnimi stroji, motornimi kolesi in kolesi, razen izjemoma za potrebe vzdrževanja teh površin; lepiti ali na drug način nameščati plakate, obvestila ali sporočila po objektih in napravah gospodarske javne infrastrukture, kot so mostovi, podhodi, tekoče stopnice,

fontane, klopi, stojala za kolesa, cvetlični lonci, količki, oprema za odlaganje komunalnih odpadkov in podobno; poškodovati drevesne korenine ob izvajanju del v območju drevesnih korenin, v obsegu, ki bi zmanjšal vitalnost drevesa; obešati ali pritrjevati na drevesa kable, žice, antene, reklamne napise, ptičje hišice in podobno, razen zaradi okrasitve, za katero izda dovoljenje pristojni organ, pri čemer pritrjeni predmeti ne smejo posegati v drevesna tkiva, jih kakorkoli poškodovati ali omejevati njihovo rast, in začasno ali trajno odlagati ali skladiščiti gradbene ali druge materiale, odpadke in predmete v bližini dreves (ob deblih, pod krošnjami, med drevesi v drevoredu in podobno).

Koristne številke/naslovi

MOL, MU, Inšpektorat

Proletarska 1, Ljubljana

tel.: 01/306-16-00, faks: 01/306-16-22

dežurna številka: 01-306-16-04

e-pošta: bogomira.skvarca@ljubljana.si

spletna stran: <http://www.ljubljana.si/si/mol/mestna-uprava/prekrskovna-organa/inspektorat/>



Zavetišče za zapuščene živali

Zavetišče za zapuščene živali **Gmajnice** je namenjeno začasni namestitvi zapuščenih živali (psov in mačk) z območja Mestne občine Ljubljana. Vse živali so pred oddajo zdravniško pregledane in ustrezno oskrbljene. Zavetišče se nahaja na mirnem in samotnem kotičku na

začetku Ljubljanskega barja, nekaj kilometrov pred Brezovico. Dostopno je s Tržaške ceste v smeri proti Brezovici; mimo Dolgega mosta je treba pred drugim nadvozom pri Volvo servisu zaviti levo in nato slediti posebnim zelenim tablam.

Koristne številke/naslovi

Zavetišče za zapuščene živali

Gmajnice 30, Ljubljana

tel.: 01/256-02-79 med 8:00 in 18:00, faks: 01/256-59-80

e-pošta: zavetisce@siol.net

spletna stran: <http://www.ljubljana.si/si/zivljenje-v-ljubljani/zivali/zavetisce-za-zapuscene-zivali/>

Pomoč živalim v zavetišču:

Transakcijski račun št. 01261-6030380391, sklic: 00365

Delovni čas zavetišča:

Delavniki: med 11:00 in 12:00 ter 14:00 in 15:30;

vikendi in prazniki: med 13:30 in 15:00

Zatočišče za živali prosto živečih vrst

O najdbi kateregakoli osebka prosto živečih vrst živali (npr. vrabec, kanja, srna, jež), ki je **bolan** ali **ranjen** ali če gre za **zapuščene mla-**

diče, ki sami še niso sposobni preživeti v naravi, je **treba obvestiti** zatočišče za živali prosto živečih vrst.

Koristne številke/naslovi

Trenutno v Sloveniji opravlja naloge zatočišča:

Golob d.o.o., Glavni trg 7, 2366 Muta, ga. Nina Orehar ali ga. Sandra Proscenc

tel.: 031/813-097, g. Zlatko Golob, tel.: 041/518-939 ali 02/876-12-85



BIVANJE V MESTU

Svetlobno onesnaževanje

Svetlobno onesnaženje je posledica neučinkovite, moteče in pretirane uporabe **umetne svetlobe**. Široko problematiko svetlobnega onesnaženja lahko razdelimo na več kategorij. Posebne kategorije vključujejo »osvetljevanje sosedov«, pretirano osvetlitev, slepenje, svetlobni nered in osvetljeno nočno nebo. Povzročaga osvetlitev naravnega okolja v nočnem času iz različnih virov in ima številne negativne posledice: med drugim povzročata zdravstvene težave pri ljudeh, zamegljuje nočno zvezdno nebo, moti astronomska

opazovanja in škoduje naravnim ekosistemom. Izvira iz osvetljevanja notranjih prostorov, reklamnih panojev, gospodarskih dejavnosti, pisarn, tovarn, ulične razsvetljave in športnih dogodkov. Največje je v najbolj industrializiranih državah, zaznamo pa ga lahko že iz svetil, ki oddajajo že manjše količine svetlobe na manj obljudenih območjih, če so ta nepravilno nameščena. Pomemben dejavnik svetlobnega onesnaženja so svetila javne razsvetljave. **Vzdrževanje** javne razsvetljave v Mestni občini Ljubljana izvaja **Javna razsvetljava d.d.**

Koristne številke/naslovi

Uredba o mejnih vrednostih svetlobnega onesnaževanja okolja (Ur. l. RS, št. 81/07, 109/07)

Javna razsvetljava d.d., Litijska cesta 263, Ljubljana

tel.: 01/586-36-00, faks: 01/542-94-00

e-pošta: info@jr-lj.si, spletna stran: <http://www.jr-lj.si/>

Prijava napak:

http://www.lpt.si/por/prijava_napak

Obveznosti spremljevalcev psov v zvezi z vzdrževanjem čistoče

Psov ni dovoljeno voditi na površine, na katerih je to s posebno oznako prepovedano, in kopati v fontanah. Skrbnik psa mora imeti pri sebi vrečke ali drugo opremo za odstranitev iztrebkov, ki jih mora takoj odstraniti v primeru onesnaženja občinske ceste ali

javne zelene površine. Za primer neupoštevanja so predvidene **denarne kazni**. Iztrebke psov se lahko odvrže v posebej za ta namen postavljene zabojnike, ki uporabniku nudijo tudi vrečke za pobiranje pasjih iztrebkov. **Nadzor izvaja Inšpektorat MU MOL.**

Koristne številke/naslovi

Odlok o urejanju in čiščenju občinskih cest in javnih zelenih površin (Ur. l. RS, št. 11/09)

MOL, MU, Inšpektorat, Proletarska 1, Ljubljana

tel.: 01/306-16-00, dežurna številka: 01-306-16-04, faks: 01/306-16-22

e-pošta: bogomira.skvarca@ljubljana.si

spletna stran: <http://www.ljubljana.si/si/mol/mestna-uprava/prekrskovna-organa/inspektorat/>

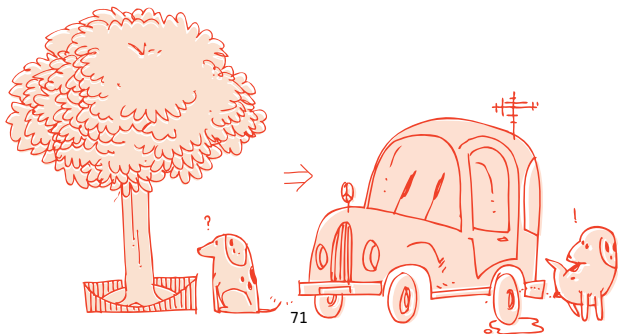

Druge koristne številke/naslovi

Deratizacija (miši, podgane in drugi škodljivi glodalci), dezinfekcija (bolezenske klice) in dezinsekcija (ščurki, mravlje, muhe, ose, sršeni, molji ...) prostorov:

Zavod za zdravstveno varstvo Ljubljana

Zaloška 29, Ljubljana

tel.: 01/586-39-45

e-pošta: narocilo.ddd@zzv-lj.si

Prijava kršenja javnega reda in miru:

Polijska uprava Ljubljana, Prešernova cesta 18, Ljubljana,

tel.: 01/361-02-00, faks: 01/232-79-88

interventna številka: 113

anonimni telefon: 080-1200

e-pošta: pulj@policija.si, spletna stran: <http://www.policija.si>

Prijava nedovoljenega parkiranja na zelenicah:

MOL, MU, Mestno redarstvo, Proletarska 1, Ljubljana

tel.: 01/306-16-20, faks: 01/306-16-77

e-pošta: mestno.redarstvo@ljubljan.si

spletna stran: <http://www.ljubljana.si/si/mol/mestna-uprava/prekrskovna-organa/mestno-redarstvo/>

Prijava uhajanja plina:

Javno podjetje Energetika Ljubljana, d.o.o., sektor Plinarna, Ljubljana

tel.: 01/588-94-46 spletna stran: <http://www.jh-lj.si/index.php?p=2&k=118> ali

Regijski center za obveščanje Ljubljana:

brezplačna telefonska številka: 112

Obrazec za izdajo soglasja:

vloga za soglasje za pridobitev dovoljenja za postavitve gostinskega vrta na javni površini, vloga za soglasje za pridobitev dovoljenja za postavitve objekta ali naprave za oglaševanje in druge urbane opreme na javni površini, vloga za soglasje za postavitve začasnih objektov, namenjenih prireditvam ali shodom na javni površini:

MOL, MU Oddelek za urejanje prostora, Poljanska ulica 28, Ljubljana

tel.: 01/306-15-52, faks: 01/306-15-57

e-pošta: miran.gajsek@ljubljan.si

spletna stran: <http://www.ljubljana.si/si/zivljenje-v-ljubljani/brazci-in-upravni-postopki/obrazci/>

Izdaja dovoljenj za uporabo javnih površin:

MOL, MU, Oddelek za gospodarske dejavnosti in promet

Trg mladinskih delovnih brigad 7, Ljubljana

tel.: 01/306-17-14, faks: 01/306-17-12

e-pošta: irena.razpotnik@ljubljana.si

spletna stran: www.ljubljana.si/si/mol/mestna-uprava/oddelki/gospodarske-dejavnosti-promet/



Prostorski podatki o MOL: URBINFO – javni informacijski sistem prostorskih podatkov v MOL

spletna stran: http://urbinfo.gis.ljubljana.si/web/profile.aspx?id=MOL_Urbanizem@Ljubljana

Obrazci za izdajo lokacijskih informacij – vloga za potrdilo o namenski rabi zemljišča, vloga za lokacijsko informacijo za gradnjo objektov oz. izvajanje drugih del na zemljiščih in objektih (novogradnja, nadomestna gradnja, rekonstrukcija, sprememba namembnosti, odstranitev objekta), vloga za lokacijsko informacijo za gradnjo objektov oz. izvajanje del na zemljiščih in objektih (nezahtevni objekti), vloga za lokacijsko informacijo za gradnjo objektov oz. izvajanje drugih del na zemljiščih in objektih (enostavni objekti in vzdrževalna dela), vloga za lokacijsko informacijo za določitev gradbene parcele k obstoječim objektom:
MOL, MU Oddelek za urejanje prostora, Poljanska ulica 28, Ljubljana
tel.: 01/306-15-52, faks: 01/306-15-57
e-pošta: miran.gajsek@ljubljan.si
spletna stran: <http://www.ljubljana.si/si/zivljenje-v-ljubljani/brazci-in-upravni-postopki/obrazci/>

Izdaja gradbenega dovoljenja: Upravna enota Ljubljana

Izpostava Bežigrad – Oddelek za okolje in prostor ter premoženjsko pravne zadeve
Linhartova 13, Ljubljana, tel.: 01/306-30-00, faks: 231-32-67

e-pošta: ue.lj-bezigrad@gov.si;

Izpostava Center – Oddelek za okolje in prostor ter premoženjsko pravne zadeve,
Adamič – Lundrovo nabrežje 2, Ljubljana, tel.: 01/306-30-00, faks: 01/306-31-79

e-pošta: ue.lj-center@gov.si;

Izpostava Moste – Polje – Oddelek za okolje in prostor ter premoženjsko pravne zadeve,
Proletarska 1, Ljubljana, tel.: 01/306-30-00, faks: 01/524-54-01

e-pošta: ue.lj-moste-polje@gov.si;

Izpostava Šiška – Oddelek za okolje in prostor ter premoženjsko pravne zadeve,
Trg Prekomorskih brigad 1, Ljubljana, tel.: 01/306-30-00, faks: 01/505-56-68,

e-pošta: ue.lj-siska@gov.si;

Izpostava Vič – Rudnik – Oddelek za okolje in prostor ter premoženjsko pravne zadeve,
Trg Mladinskih delovnih brigad 7, Ljubljana, tel.: 01/306-30-00, faks:

01/425-90-02, e-pošta: ue.lj-vic-rudnik@gov.si

spletna stran: <http://www.upravneenote.gov.si/ljubljana/>

Prijava nedovoljenih gradenj in posegov v prostor:

MOP, Inšpektorat RS za okolje in prostor,

Območna enota Ljubljana, Vilharjeva 33, Ljubljana

tel.: 01/420-44-00, faks: 01/420-44-10

e-pošta: irsop.oe-lj@gov.si

spletna stran: <http://www.iop.gov.si/>

VIRI

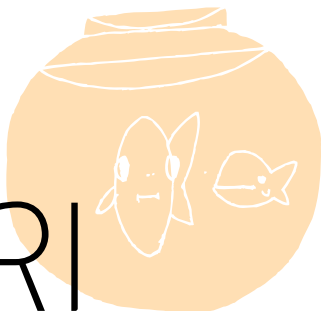

- Ekološki sklad RS, javni sklad (<http://www.ekosklad.si/>) [6. 11. 2009]
- Energetsko svetovalne pisarne (<http://gcs.gi-zrmk.si/svetovanje/pisarne.htm>) [6. 11. 2009]
- Gasilska brigada Ljubljana (<http://www.gasilskabrigadaljubljana.si/>) [6. 11. 2009]
- Inštitut za varovanje zdravja (<http://www.ivz.si/>) [6. 11. 2009]
- Javni holding Ljubljana (<http://www.jh-lj.si/>) [6. 11. 2009]
- Kmetijski inštitut Slovenije (<http://www.kis.si/pls/kis/!kis.web>) [6. 11. 2009]
- Kmetijsko gozdarska zbornica Slovenije (<http://www.kgzs.si/>) [6. 11. 2009]
- MG, Tržni inšpektorat RS (<http://www.ti.gov.si/>) [6. 11. 2009]
- MKGP, Fitosanitarna uprava RS (<http://www.furs.si/>) [6. 11. 2009]
- MKGZ, Inšpektorat RS za kmetijstvo, gozdarstvo in prehrano (http://www.mkgp.gov.si/si/organi_v_sestavi/inspektorat_za_kmetijstvo_gozdarstvo_in_hrano/) [6. 11. 2009]
- MNZ, Policija (<http://www.policija.si/>) [6. 11. 2009]
- MO, Inšpektorat za varstvo pred naravnimi in drugimi nesrečami (<http://www.mors.si/index.php?id=11>) [6. 11. 2009]
- Mestna občina Ljubljana, (<http://www.ljubljana.si/>) [6. 11. 2009]
- Ministrstvo RS za okolje in prostor, (<http://www.mop.gov.si/>) [6. 11. 2009]
- Ministrstvo RS za okolje in prostor, Agencija RS za okolje (<http://www.arso.gov.si/>) [6. 11. 2009]
- Ministrstvo RS za okolje in prostor, Inšpektorat RS za okolje in prostor (<http://www.iop.gov.si/>) [6. 11. 2009]
- MZ, Zdravstveni inšpektorat RS (<http://www.mz.gov.si/index.php?id=4851>) [6. 11. 2009]
- Register predpisov RS (<http://zakonodaja.gov.si/>) [6. 11. 2009]
- Zavod RS za varstvo narave (<http://www.zrsvn.si/si/>) [6. 11. 2009]
- Zavod za gozdove Slovenije (<http://www.zgs.gov.si/>) [6. 11. 2009]



