

Datum: ..... 4. 6. 2008 .....  
Podpis: ..... [Signature] .....

Številka dokumenta: 02112-218/2008-2  
Datum izdaje: 17.03.2008

K.o.: 1723-Vič  
IDPOS: 6572

Geodetska uprava Republike Slovenije, Območna geodetska uprava Ljubljana izdaja na podlagi 21. člena Zakona o geodetski dejavnosti - ZgeoD (Uradni list RS, št. 8/00, 110/02-ZGO-1 in 47/06-ZEN) in 9. člena Uredbe o določitvi območnih geodetskih uprav Geodetske uprave Republike Slovenije, njihovih območij in sedežev (Uradni list RS, št. 49/00) na zahtevo Mestne občine Ljubljana v postopku EVIDENTIRANJA UREJENE MEJE IN PARCELACIJE naslednjo

## ODLOČBO

**V katastrski občini 1723-Vič se kot urejen evidentira del meje parcele 2021/1 s sosednjimi parcelami 1336/15, 1393/1 in 1393/6.**

**V katastrski občini 1723-Vič se v postopku parcelacije ugotovijo naslednje spremembe:**

ukinjene parcelne številke	nove parcelne številke
2021/1	2021/4, 2021/5

Grafični prikaz urejene meje in stanja parcel po opravljeni parcelaciji z označenimi zemljiškokatastrskimi točkami in vpisanimi parcelnimi številkami je obvezna priloga temu aktu.

Stroškov postopka ni.

### Obrazložitev:

Predstavnik geodetskega podjetja Geogram d.o.o. je po pooblastilu mestne občine Ljubljana dne 4. 2. 2008 na Območni geodetski upravi Ljubljana vložil zahtevo za uvedbo postopka evidentiranja urejene meje parcele in parcelacije parcele št. 2021/1 v katastrski občini 1723-Vič.

Zahtevi je bil priložen elaborat, ki ga je, po določbah Zakona o evidentiranju nepremičnin - ZEN (Uradni list RS, št. 47/06 in 65/07 - Odločba US) in Pravilnika o urejanju mej ter spreminjanju in evidentiranju podatkov v zemljiškem katastru (Uradni list RS, št. 8/07), izdelalo geodetsko podjetje Geogram d.o.o.

V skladu z določili 28. in 48. člena ZEN se postopek evidentiranja urejene meje in parcelacije uvede na zahtevo lastnika parcele.

V nadaljevanju je bilo ugotovljeno, da je bil zahtevi priložen ustrezen elaborat, katerega vsebino predpisujeta ZEN in Pravilnik o urejanju mej ter spreminjanju in evidentiranju podatkov v zemljiškem katastru.

Iz elaborata je razvidno, da so kot stranke v postopku sodelovali:

parcele	lastniki oz. upravljavci parcel
1336/15, 1393/6	Stanovanjski Sklad republike Slovenije, Poljanska cesta 31, 1000 Ljubljana
2021/1	Mestna občina Ljubljana
1393/1	Sklad kmetijskih zemljišč in gozdov RS, Dunajska cesta 58, 1000 Ljubljana

Geodetska uprava je z vpogledom v elektronsko zemljiško knjigo preverila, ali je bila lastnikom parcele, katere meja se je urejala, in lastnikom sosednjih parcel zagotovljena možnost udeležbe na mejni obravnavi. Pri tem je ugotovila, da so bile zgoraj navedene stranke na dan mejne obravnave

vpisane kot lastniki v zemljiški knjigi. Iz dokazil o vabljenju je razvidno, da je bila vsem tem lastnikom zagotovljena možnost udeležbe na mejni obravnavi.

Geodetska uprava je opravila preizkus vloge po 35. in 51. členu ZEN in ugotovila, da ni razlogov za zavrženje oz. zavrnitev.

Parcelacija se je izvedla na zahtevo in pod pogoji, ki jih je navedel lastnik predmetne parcele.

Vse zgoraj navedene stranke so na mejni obravnavi v zapisniku z dne 7. 1. 2008 podpisale izjavo o strinjanju s potekom predlagane meje.

Geodetska uprava je preverila, ali podatki o mejah, novih delih mej in parcelah omogočajo njeno evidentiranje ter ugotovila, da je ta pogoj izpolnjen.

V skladu z 2. odstavkom 40. člena in 1. odstavkom 52. člena ZEN je geodetska uprava o zahtevi za uvedbo upravnega postopka evidentiranja urejene meje in parcelacije odločila v skrajšanem ugotovitvenem postopku.

V upravnem postopku niso nastali stroški postopka v smislu določil 113. člena Zakona o splošnem upravnem postopku - ZUP (Uradni list RS, št. 24/06 in 105/06-ZUS-1).

Odločba je izdana na podlagi 40. in 52. člena ZEN in 118. člena ZUP.

Po dokončnosti te odločbe bo geodetska uprava evidentirala urejeno mejo in nov del meje kot urejen del meje v zemljiškem katastru in izdala obvestilo o površinah novih parcel.

#### **Pouk o pravnem sredstvu:**

Zoper to odločbo je dovoljena pritožba na Ministrstvo za okolje in prostor v roku 15 dni od vročitve. Pritožba se vloži pisno, poda ustno na zapisnik ali pošlje priporočeno po pošti na naslov: Območna geodetska uprava Ljubljana, Cankarjeva cesta 1, Ljubljana. Za pritožbo je potrebno plačati upravno takso po tarifni številki 2 Zakona o upravnih taksah - ZUT (Uradni list RS, št. 42/07-UPB3 in 126/07) v znesku 14,18 €.

Taksa za vlogo po tarifni številki 1 ZUT v znesku 3,55 € in za odločbo po tarifni številki 3 ZUT v znesku 14,18 € je plačana.

Priloga: Grafični prikaz.

Postopek vodila: Mojca Krivec, višja svetovalka

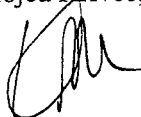

Tomaž Petek

Direktor Območne geodetske uprave Ljubljana

#### Vročiti osebno:

- ① MOL ORN, Adamič Lundrovo nabrežje 2, 1000 Ljubljana
- ② Sklad kmetijskih zemljišč in gozdov RS, Dunajska cesta 58, 1000 Ljubljana
- ③ Stanovanjski Sklad republike slovenije, Poljanska cesta 31, 1000 Ljubljana

#### Odložiti v:

4. Dokument, tu

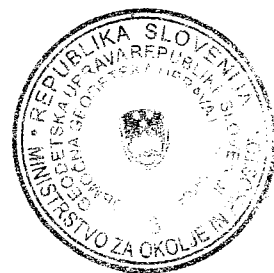

## GRAFIČNI PRIKAZ

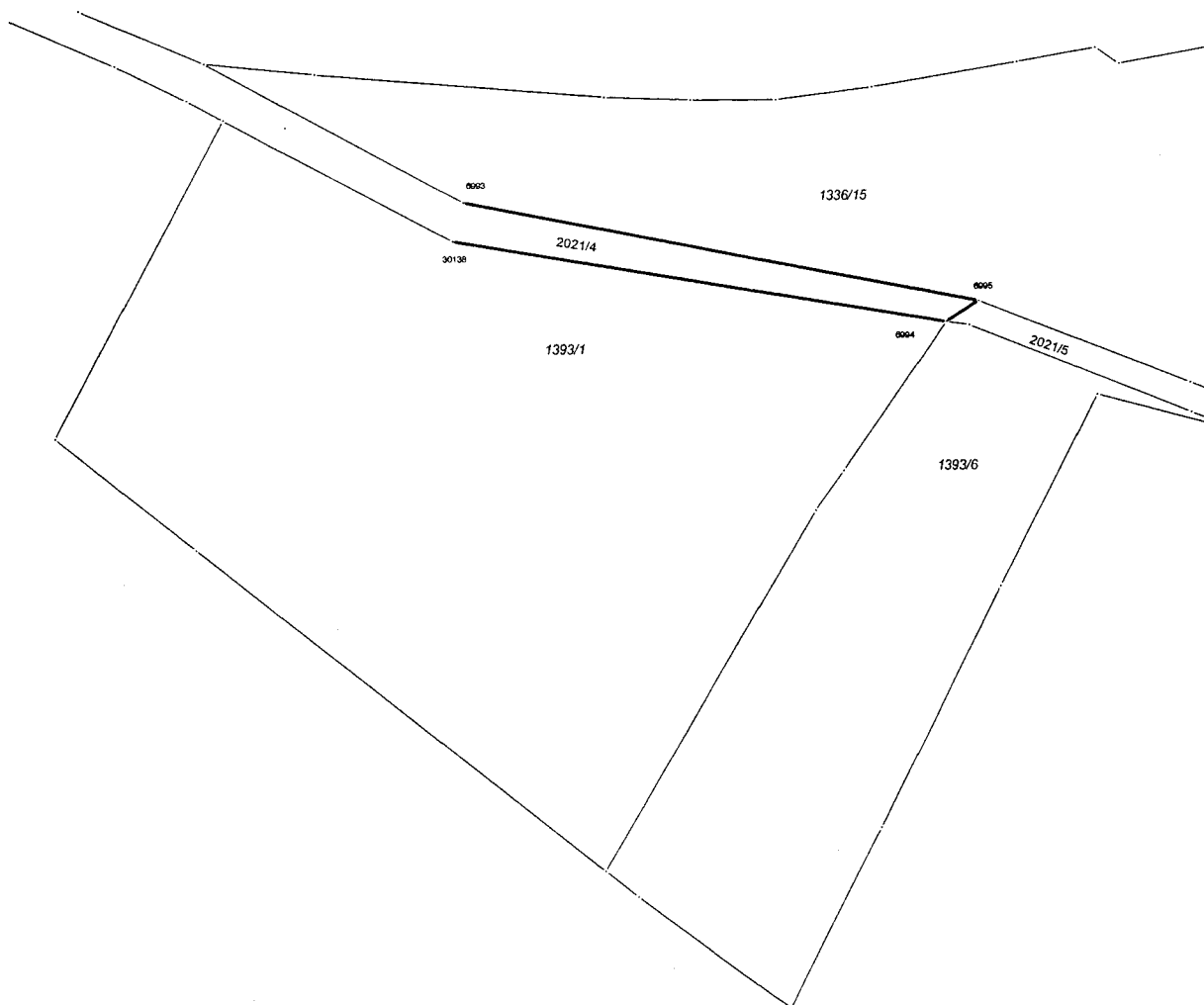

Številka dokumenta: 02112-218/2008-3  
Datum izdaje: 17.03.2008

K.o.: 1723-Vič  
IDPOS: 6572

Geodetska uprava Republike Slovenije, Območna geodetska uprava Ljubljana izdaja na podlagi 21. člena Zakona o geodetski dejavnosti - ZgeoD (Uradni list RS, št. 8/00, 110/02-ZGO-1 in 47/06-ZEN) in 9. člena Uredbe o določitvi območnih geodetskih uprav Geodetske uprave Republike Slovenije, njihovih območij in sedežev (Uradni list RS, št. 49/00) po uradni dolžnosti v postopku VZDRŽEVANJA ZEMLJIŠKEGA KATASTRA naslednje

## OBVESTILO

V zemljiškem katastru v katastrski občini 1723-Vič so bile evidentirane naslednje spremembe:

V postopku parcelacije se parcela št. 2021/1 ukine, z delitvijo nastaneta parceli št. 2021/4 in 2021/5.

Stanje pred spremembo:

Štev.PL	Parcela	Vrsta rabe	Kat.razred	Površina (m <sup>2</sup> )	Parcela je
965	2021/1	cesta		17 78	neurejena

Stanje po spremembi:

Štev.PL	Parcela	Vrsta rabe	Kat.razred	Površina (m <sup>2</sup> )	Parcela je
965	2021/4	cesta		12 86	neurejena
965	2021/5	cesta		4 92	neurejena

### Obrazložitev:

Spremembe so bile evidentirane na podlagi odločbe št. 02112-218/2008-2, ki je postala dokončna dne 4.4.08.

Datum vzpostavitve novega stanja v evidenci zemljiškega katastra: - 7. 05 2008

Obvestilo je izdano na podlagi 1. odstavka 132. člena Zakona o evidentiranju nepremičnin - ZEN (Uradni list RS, št. 47/06 in 65/07 - Odločba US).

Takse prosto po 22. členu Zakona o upravnih taksah - ZUT (Uradni list RS, št. 42/07-UPB3 in 126/07).

Obvestilo pripravila: Mojca Krivec, višja svetovalka

### Poslati, navadno:

1. MOL ORN, Adamič Lundrovo nabrežje 2, 1000 Ljubljana
2. Okrajno sodišče - Zemljiška knjiga

### Odložiti v:

3. Dokument, tu



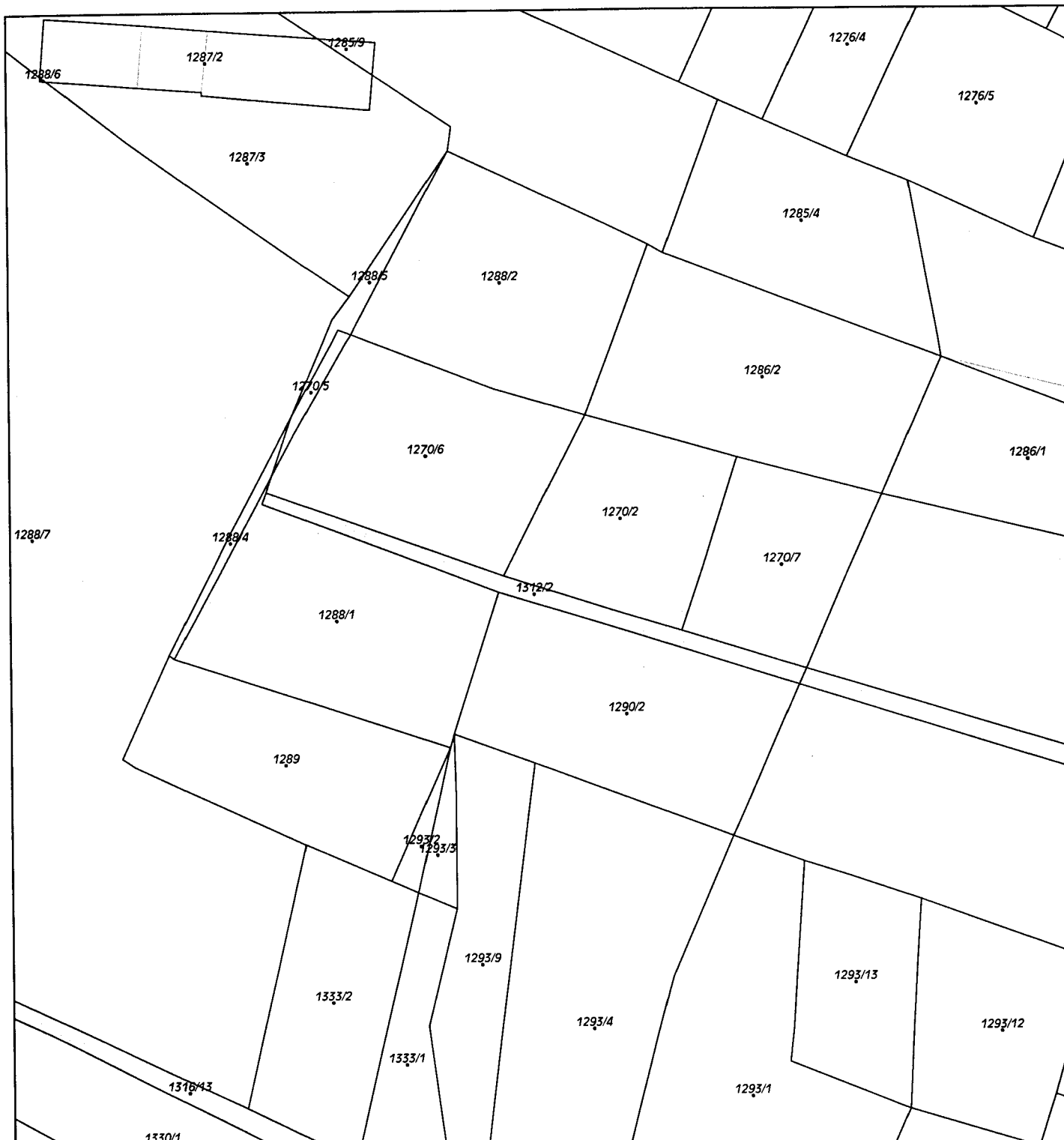

REPUBLIKA SLOVENIJA - MINISTRSTVO ZA OKOLJE IN PROSTOR - GEODETSKA UPRAVA REPUBLIKE SLOVENIJE  
**OBMOČNA GEODETSKA UPRAVA LJUBLJANA**  
 Naslov: CANKARJEVA C.1, 1000 LJUBLJANA - TEL: 01/2417-801 - FAX: 01/2417-820

## NAČRT PARCELE

Merilo: 1:1000

Katastrska občina (šifra, ime)	1723_01 - VIČ	Parcele	1312/2, 1316/11, 1316/13, 2021/3, 2021/5		
Št. potrdila	02111-4760/2008				
Upravne takse prosto po 32. točki 28. člena Zakona o upravnih taksah - ZUT (Uradni list RS, št. 42/2007 - u.p.b. in 126/2007). Potrdilo je izdano na podlagi Pravilnika o vrstah in vsebini potrdil iz zbirke geodetskih podatkov (Ur.l.RS, št.22/2007)					
Datum izdelave potrdila	10.06.2008	Potrdilo izdal (ime in priimek)	Igor Cergolj	Podpis	

**Legenda oznak v načrtu parcele:**

dokončne meje so izrisane za označene parcele v debelini do 0,40 mm  
 meje parcel, ki niso dokončne, so izrisane v debelini do 0,20 mm  
 oznaka zemljiškokatastrske točke na dokončni meji z natančnostjo, ki je predpisana s  
 Pravilnikom o urejanju in spreminjanju mej parcel ter o evidentiranju mej parcel v  
 zemljiškem katastru (Ur.l. RS št. 1/04)

Merilo izvornega načrta M=1:1000

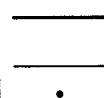

Vse pravice kopiranja in  
 razmnoževanja pridržane  
 © Geodetska uprava RS



REPUBLIKA SLOVENIJA - MINISTRSTVO ZA OKOLJE IN PROSTOR - GEODETSKA UPRAVA REPUBLIKE SLOVENIJE  
**OBMOČNA GEODETSKA UPRAVA LJUBLJANA**  
 Naslov: CANKARJEVA C.1, 1000 LJUBLJANA - TEL: 01/2417-801 - FAX: 01/2417-820

**NAČRT PARCELE**  
 Merilo: 1:1000

Katastrska občina (šifra, ime)	1723_01 - VIČ	Parcele	1312/2, 1316/11, 1316/13, 2021/3, 2021/5	
Št. potrdila	02111-4760/2008			
Upravne takse prosto po 32. točki 28. člena Zakona o upravnih taksah - ZUT (Uradni list RS, št. 42/2007 - u.p.b. in 126/2007) Potrdilo je izdano na podlagi Pravilnika o vrstah in vsebini potrdil iz zbirke geodetskih podatkov (Ur.l.RS, št.22/2007)				
Datum izdelave potrdila	10.06.2008	Potrdilo izdal (ime in priimek)	Igor Cergolj	Podpis
Legenda oznak v načrtu parcele: dokončne meje so izrisane za označene parcele v debelini do 0,40 mm meje parcel, ki niso dokončne, so izrisane v debelini do 0,20 mm oznaka zemljiškokatastrske točke na dokončni meji z natančnostjo, ki je predpisana s Pravilnikom o urejanju in spreminjanju mej parcel ter o evidentiranju mej parcel v zemljiškem katastru (Ur.l. RS št. 1/04)				Merilo izvornega načrta M=1:1000 Vse pravice kopiranja in razmnoževanja pridržane © Geodetska uprava RS

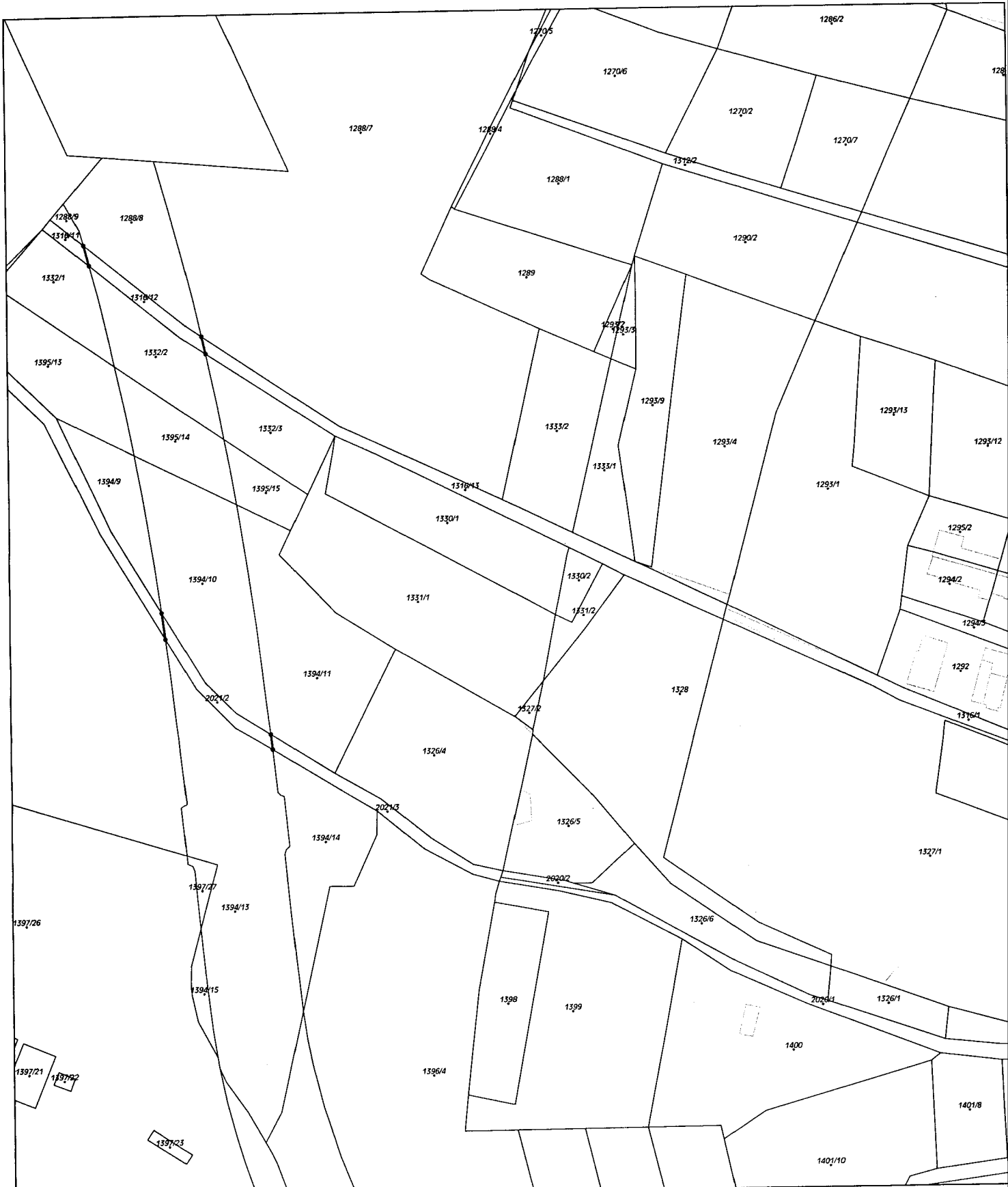

REPUBLIKA SLOVENIJA - MINISTRSTVO ZA OKOLJE IN PROSTOR - GEODETSKA UPRAVA REPUBLIKE SLOVENIJE  
 OBMOČNA GEODETSKA UPRAVA LJUBLJANA  
 Naslov: CANKARJEVA C.1, 1000 LJUBLJANA - TEL: 01/2417-601 - FAX: 01/2417-620

**NAČRT PARCELE**  
 Merilo: 1:1000

Katastrska občina (šifra, ime)	1723_01 - VIČ	Parcele	1312/2, 1316/11, 1316/13, 2021/3, 2021/5
Št. potrdila	02111-4760/2008		
Upravne takse prosto po 32. točki 28. člena Zakona o upravnih taksah - ZUT (Uradni list RS, št. 42/2007 - u.p.b. in 126/2007). Potrdilo je izdano na podlagi Pravilnika o vrstah in vsebini potrdil iz zbirke geodetskih podatkov (Ur.l.RS št. 22/2007)			
Datum izdelave potrdila	10.06.2008	Potrdilo izdal (ime in priimek)	Igor Cergolj
Legenda oznak v načrtu parcele:		Merilo izvornega načrta M=1:1000	
dokončne meje so izrisane za označene parcele v debelini do 0,40 mm		Vse pravice kopiranja in razmnoževanja pridržane	
meje parcel, ki niso dokončne, so izrisane v debelini do 0,20 mm		© Geodetska uprava RS	
oznaka zemljiškokatastrske točke na dokončni meji z natančnostjo, ki je predpisana s Pravilnikom o urejanju in spreminjanju mej parcel ter o evidentiranju mej parcel v zemljiškem katastru (Ur.l. RS št. 1/04)			

# K.O. VIČ



parc. št. 2021/5, 2021/3, 1316/11, 1316/13 in 1312/2