



Mestna občina
Ljubljana
Mestni svet

Svetniški klub
SDS



Mestna občina
Ljubljana
Mestni svet

Krekov trg 10
1000 Ljubljana
telefon: 01 306 45 41
faks: 01 306 45 23
sds@ljubljana.si
www.ljubljana.si

Prejeto:	22-03-2016	Sig. z.:	2900
Številka zadeve:	03200-7/2016-4	Pril.:	
		Vredn.:	

Številka: 03200-7/2016-4
Datum: 22. 3. 2016

MESTNA OBČINA LJUBLJANA
MESTNI SVET

ZADEVA: Predlog za obravnavo na seji Mestnega sveta Mestne občine Ljubljana

PRIPRAVIL: Mestna občina Ljubljana
Mestni svet
Svetniški klub SDS

NASLOV: Ukinitvev kanalizacije odpadnih voda na delu trase kanala C0 z oznako »VVO-II A« na vodonosniku Ljubljansko polje, k.o. Ježica, Vižmarje.

POROČEVALEC: Mirko Brnič Jager, Vodja svetniškega kluba SDS

PRISTOJNO
DELOVNO TELO: Določi župan

PREDLOG SKLEPOV:

1. Na trasi C0 se na vodonosniku Ljubljansko polje z oznako VVO –II A, kjer velja strog režim varovanja pitne vode, ustavijo vsa dela,
2. MOL pristopi k izvedbi kanala C0 tako, da poda vlogo za spremembo Gradbenega dovoljenja št. 351-2245/2013-35, z dne 12.3.2014 za traso C0 tako, da se del trase kanala C0 na območju vodonosnika Ljubljansko polje z oznako VVO-II A, k.o. Ježica, Vižmarje. ukine.

Mirko Brnič Jager
vodja

Priloge:

- gradbeno dovoljenje številka: 351-2245/2013-35, datum 12.3.2014
- grafična podlaga VVO-II A
- prerez zemljine zbirnega kanala
- grafični prikaz gibanja podtalnice

Na podlagi 27. člena Statuta Mestne občine Ljubljana (Uradni list RS, št. 66/07 – uradno prečiščeno besedilo, 15/12 in 84/15) je Mestni svet Mestne občine Ljubljana na sejisprejel naslednja

SKLEPA

1. SKLEP

Na trasi C0 se na vodonosniku Ljubljansko polje z oznako »VVO –II A«, kjer velja strog režim varovanja pitne vode, ustavijo vsa dela.

2. SKLEP

MOL pristopi k izvedbi kanala C0 tako, da poda vlogo za spremembo Gradbenega dovoljenja št. 351-2245/2013-35, z dne 12.3.2014 za traso C0 tako, da se del trase kanala C0 na območju vodonosnika Ljubljansko polje z oznako VVO-II A ukine.

Št.

Ljubljana, dne

Župan
Mestne občine Ljubljana
Zoran Janković

Obrazložitev:

Predloga ukinitve kanalizacije odpadnih voda na delu trase kanala C0 z oznako »VVO –II A« na vodonosniku Ljubljansko polje, k.o. Ježica, Vižmarje.

Pravni temelj za sprejem akta

- 27 člen Statuta Mestne občine Ljubljana (Uradni list RS, št. 66/07 – uradno prečiščeno besedilo, 15/12 in 84/15), ki določa, da je Mestni svet Mestne občine Ljubljana pristojen za sprejemanje odlokov in drugih aktov Mestne občine Ljubljana
- 50. člen Poslovnika Mestnega sveta Mestne občine Ljubljana (Uradni list RS, št. 66/07 – uradno prečiščeno besedilo 21/14 in 105/15), ki določa, da gradivo za uvrstitev točke na dnevni red seje sveta lahko predlaga župan, svetnik, delovno telo ali nadzorni odbor v zadevah iz njegove pristojnosti. Gradivo, ki je pripravljeno v skladu z določili tega poslovnika, se uvrsti na dnevni red naslednje redne seje sveta.

Ocena stanja ter razlogi in cilji, zaradi katerih je akt potreben

MOL je 12.3.2014 pridobila Gradbeno dovoljenje št. 351-2245/2013-35, za izvedbo povezovalnega kanala C0 do ČČP Zalog za odvajanje fekalne in industrijske kanalizacije tudi na vodovarstvenem območju Ljubljansko polje, ki nosi oznako VVO- IIA, k.o. Ježica, Vižmarje.

Predvidena trasa zbirnega kanala C0 je neprimerno zasnovana po celotni širini vodovarstvenega območja (več kot štiri kilometre) kjer velja strogi vodovarstveni režim z oznako VVO- II A. Ta vodonosnik Ljubljanskega polja je največji rezervoar za zajem pitne vode za vodo-oskrbe Ljubljane. Investitor MOL pa je zadevo še bistveno poslabšala. Na sicer ravnem terenu je traso z meandrom nerazumno podaljšala še za več sto metrov. S tem je s kanalom C0 zasedla večjo površino vodovarstvenega območja in območje obremenila še z večjo hkratno količino strupenih snovi v kanalu nad območjem pitne vode. Tako bi se nad nezaščitenim vodnim virom permanentno nahajalo več tisoč m³ nevarnih strupenih snovi, ki bodo stalna nevarnost zastrupitve podtalnice.

Poškodbe kanalov in iztekanje nevarnih tekočin iz njih povzročajo razpoke in odprtine v stenah cevi do katerih pa pride zaradi staranja materialov in zunanjih sil, ki delujejo na objekt. Posebej izpostavljamo nevarnost potresov, ki so neredko prisotni, poplave in vpliv dvigovanja gladine podtalnice, ki premikajo talne plasti in povečujejo pritiske na stene kanala. Poškodbe enostavno dostopnega kanala s površja, pa lahko povzročijo tudi drugi zunanji dejavniki.

Te poškodbe kanala in izlivanje ogromnih količin strupenih snovi v podtalnico, ki se neposredno prečrpava v vodovodni sistem Ljubljane, bi pomenila takšno nevarnost za zdravje in življenje ljudi, da bi vodonosnik Ljubljansko polje morali izklopiti iz vodnega sistema Ljubljane. Ljubljana bi za dolgo ostala brez pitne vode.

Poglavitne rešitve

Rešitev, ki jo predlagamo je sprememba Gradbenega dovoljenja št. 351-2245/2013-35, z dne 12.3.2014 za »traso C0« na območju k.o. Ježica, Vižmarje. Zato predlagamo, da se kanal na tem območju izloči iz sistema kanala C0, gradbeno dovoljenje pa kanal C0 obravnava od Črnuškega mostu do ČČN Zalog.

Ocena finančnih posledic Sprejetje tega predloga, za MOL nima nobenih dodatnih finančnih posledic oz. obremenitev za proračunu MOL.

Mirko Brnič Jager
vodja



Številka: 351-2245/2013-35
Datum: 12. 3. 2014
u.p.: MZIP-UE0002-P2

Upravna enota Ljubljana, Izpostava Moste-Polje, izdaja na podlagi 2. odstavka 24. člena Zakona o graditvi objektov (Uradni list RS, št. 102/04 – uradno prečiščeno besedilo, 14/05 – popr., 92/05 – ZJC-B, 93/05 – ZVMS, 111/05 – odločba US, 126/07, 108/09, 61/10 – ZRud-1, 20/11 – odločba US, 57/12 in 110/13 – v nadaljevanju ZGO-1) v zadevi izdaje gradbenega dovoljenja, na zahtevo investitorice Mestne občine Ljubljana, Mestni trg 1, 1000 Ljubljana (ki jo po pooblastilu zastopa JP VO-KA, d.o.o., Vodovodna cesta 90, 1000 Ljubljana), naslednje

GRADBENO DOVOLJENJE

- I. Investitorici Mestni občini Ljubljana, Mestni trg 1, 1000 Ljubljana, se izda gradbeno dovoljenje za gradnjo javnega povezovalnega kanala C0 na zemljiščih s parc. št. 457, 466, 472/1, 1801/1, 1801/3, 1801/6, 465/2, 465/3, 483/2, 1804/2, 1804/3, vse k.o. Vižmarje; 2358, 2340, 1487, 1488, 1860, 1859, 1858, 1857, 1856, 1855, 2341, 1618, 1619, 1620, 1621, 1622, 2342, 2343, 2345, vse k.o. Ježica; 1, 446/6, 2216/7, 2216/19, 2239/24, 2278/3, 2279/2, 2279/6, 2287/7, 2287/9, 2297/1, 2325/1, 2325/3, 2338, 2339, 2364/1, 2364/2, 2360, 2363/1, 2388, 2666/2, vse k.o. Stožice, 327/21, 327/23, 334, 865, 867, 869, 873/1, 929, 1229/1, 1229/2, 1233/1, 1233/2, 1234/1, vse k.o. Šmartno ob Savi, 750, 753/1, 753/4, 756/8, 757/30, 757/42, 850/6, 858/4, 1436, 1437/2, 1438, 1439, 1497/32, vse k.o. Zadobrova, po projektu za pridobitev gradbenega dovoljenja št. 50-1689-00-2012, avgust 2013 in dopolnitev november 2013, Ljubljana, izdelovalec Hidroinženiring, d.o.o., Slovenčeva 95, 1000 Ljubljana, ki je sestavni del tega dovoljenja in vsebuje:
1. Vodilno mapo št. 50-1689-00-2012, avgust 2013 in dopolnitev november 2013, Ljubljana, izdelovalec Hidroinženiring, d.o.o., Slovenčeva 95, 1000 Ljubljana.
 2. Načrt gradbenih konstrukcij in drugi gradbeni načrti – kolektor C0 št. 50-1689-00-2012, marec 2013, Ljubljana, izdelovalec Hidroinženiring, d.o.o., Slovenčeva 95, 1000 Ljubljana.
 3. Načrt gradbenih konstrukcij – ZB Brod št. 50-1689-00-2012, marec 2013, Ljubljana, izdelovalec Hidroinženiring, d.o.o., Slovenčeva 95, 1000 Ljubljana.
 4. Načrt električnih inštalacij in električne opreme – ZBDV Brod, št. 50-1689-00-2012-E, januar 2013, Ljubljana, izdelovalec Hidroinženiring, d.o.o., Slovenčeva 95, 1000 Ljubljana.
 5. Načrt strojnih inštalacij in strojne opreme – ZBDV Brod, št. 60 -1689-00-2012, januar 2013, Ljubljana, izdelovalec Hidroinženiring, d.o.o., Slovenčeva 95, 1000 Ljubljana.
 6. Načrt gospodarjenja z gradbenimi odpadki št. 50-1689-00-2012, januar 2013, Ljubljana, izdelovalec Hidroinženiring, d.o.o., Slovenčeva 95, 1000 Ljubljana.
 7. Hidrološko hidravlični elaborat št. 50-1689-00-2012-HH, junij 2013, Ljubljana, izdelovalec Hidroinženiring, d.o.o., Slovenčeva 95, 1000 Ljubljana.
 8. Geomehansko poročilo št. 5/2013-CE, 18.2.2013, Brezovica pri Ljubljani, izdelovalec Cestač, inženiring in svetovanje, d.o.o., Na Brce 14, Vnanje Gorice, 1351 Brezovica pri Ljubljani.
 9. Geodetski načrt št. Apolonij 12/521, januar 2013, Kamnik, izdelovalec Apolonij d.o.o., Medvedova ul. 25, 1241 Kamnik.

10. Elaborat križanj in približevanj povezovalnega kanala C0 z obstoječimi daljnovodi 220kV Beričevo – Kleče, 110kV Beričevo – Kleče in 2 x 110kV TE-TOL-Črnuče-Kleče, št. 50-1689-00-2012, februar 2013, Ljubljana, izdelovalec Hidroinženiring, d.o.o., Slovenčeva 95, 1000 Ljubljana.

II. Splošni pogoji gradnje:

Osnovni namen izgradnje zbiralnika C0, ki bo potekal ob desnem bregu reke Save od obstoječe čistilne naprave Brod do priključitve na zbiralnik z oznako A0 v Zalogu, je gravitacijsko odvajanje komunalnih in tehnoloških odpadnih vod iz naselij ob desnem in levem bregu reke Save od Zaloga do Medvod, na CČNL V Zalogu. Na zbiralnik z oznako C0 se bodo navezovala naselja, ki gravitirajo proti reki Savi, in sicer Medvode, Brod, Tacen, Vodice, Črnuče, ter naselja, ki so tik ob reki Savi, kot so Ježica, Mala vas, Stožice, Tomačevo, Šmartno, Zadobrova ter Zalog. S predmetno odločbo se izda gradbeno dovoljenje le za del trase javnega povezovalnega kanala C0, in sicer na zemljiščih, navedenih v nadaljevanju.

- zahtevnost objekta: manj zahtevni objekt
- klasifikacija celotnega objekta: CC SI 22231 – cevovodi za odpadno vodo
- seznam zemljišč za nameravano gradnjo:
 - k.o. Vižmarje: parc. št. 1804/3, 1804/2, 466, 465/2, 465/3, 483/2, 472/1, 1801/3, 457, 1801/6, 1801/1;
 - k.o. Ježica: parc. št. 2340, 1860, 1859, 1858, 1857, 1856, 1855, 2341, 1618, 1619, 1620, 1621, 1622, 2343, 2345, 2342, 1488, 1487, 2358;
 - k.o. Stožice: parc. št. 1, 2287/7, 2364/1, 2364/2, 2363/1, 2360, 2338, 2339, 2388, 446/6, 2325/1, 2325/3, 2297/1, 2287/9, 2278/3, 2279/6, 2666/2, 2279/2, 2216/19, 2239/24, 2216/7;
 - k.o. Šmartno ob Savi: parc. št. 1229/1, 334, 1229/2, 327/23, 327/21, 873/1, 869, 867, 865, 1233/2, 1233/1, 929, 1234/1;
 - k.o. Zadobrova: parc. št. 750, 753/1, 753/4, 756/8, 757/30, 757/42, 1436, 1437/2, 1438, 1497/32, 1439, 850/6, 858/4.
- seznam zemljišč, preko katerih potekajo posamezni priključki na gospodarsko javno infrastrukturo: k.o. Vižmarje: 1804/2, 1804/3 (vodovodni priključek)
- Podatki o soglasjih in relevantni pogoji:
 - soglasje DARS d.d. št. 351/AC-2131/13 z dne 30.4.2013, pod naslednjim pogojem gradnje:
 - pred izdajo dovoljenja in pričetkom del mora investitor z upravljavcem DARS d.d. urediti služnost s pogodbo o ustanovitvi stvarne služnosti;
 - soglasje Direkcije RS za ceste, Sektorja za upravljanje cest, Območja Ljubljane št. 37167-385/2013/6 (1502) z dne 16.5.2013, brez posebnih pogojev gradnje;
 - soglasje k projektu Elektra Ljubljane, Javnega podjetja za distribucijo električne energije, d.d., Ljubljana, št. 1249/2013 z dne 12.3.2013, brez posebnih pogojev;
 - soglasje k projektnim rešitvam Elektra-Slovenije, d.o.o., št. 210/594/ubi z dne 22.4.2013, brez posebnih pogojev;
 - soglasje k projektu za pridobitev gradbenega dovoljenja Energetike Ljubljana, d.o.o. št. 3300PS-1/198475/ z dne 20.6.2013, brez posebnih pogojev gradnje;
 - soglasje Zavoda za gozdove Slovenije, Območne enote Ljubljana št. 3407-35/2013 z dne 12.4.2013, brez posebnih pogojev gradnje;
 - Soglasje MOL, Oddelka za gospodarske dejavnosti in promet, št. 3511-147/2013-2-MB z dne 13.8.2013, pod naslednjimi pogoji gradnje:
 - soglasje se izdaja pod pogojem, da bo pri izvedbi upoštevana ureditev daljinske kolesarske povezave v obsegu skupnega poteka trase in prestavitve poteka občinske ceste JP2 št. 716191 v skladu s smernicami OGDG;
 - če bo zaradi izvajanja del potrebno delno ali popolno zapreti cesto za promet ali na jej

- omejiti promet posameznih vrst vozil, mora investitor (ali izvajalec) pred začetkom gradnje pridobiti dovoljenje OGDZ za zaporo ali prekop;
- naravovarstveno soglasje RS, Ministrstva za kmetijstvo in okolje, Agencije RS za okolje, št. 35620-1718/2013-4 z dne 30.5.2013, brez posebnih pogojev;
 - vodno soglasje RS, Ministrstva za kmetijsko okolje, Agencije RS za okolje, št. 35507-661/2013 z dne 17.7.2013, brez posebnih pogojev gradnje, ki bi se nanašala na predmetna zemljišča;
 - soglasje k projektnim rešitvam družbe Plinovodi d.o.o. št. S13-164/I-MP/ŠN z dne 28.6.2013, brez posebnih pogojev;
 - soglasje na projektno dokumentacijo družbe T-2 d.o.o. št. 14/2013/T-2 z dne 26.2.2013, brez posebnih pogojev;
 - soglasje k projektnim rešitvam Telekoma Slovenije d.d. št. 14596-LJ/790-BS z dne 17.6.2013, brez posebnih pogojev gradnje;
 - soglasje k projektnim rešitvam JP Vodovod-Kanalizacija, d.o.o. št. VO2104930JL z dne 13.6.2013 – Vodovod, brez posebnih pogojev;
 - soglasje k projektnim rešitvam JP Vodovod-Kanalizacija, d.o.o. št. KA2105874RA z dne 13.6.2013 – kanalizacija, pod naslednjim pogojem:
 - javno kanalizacijsko omrežje se mora izvajati v vodotesni izvedbi po predloženem projektu, na katerega je izdano pozitivno mnenje Komisije za interno revizijo projektov pri JP Vodovod-Kanalizacija, d.o.o., št. 18-1/13, z dne 21.5;
 - soglasje družbe Slovenske železnice – Infrastruktura, d.o.o., št. 2.2.-256/2013-BM z dne 21.5.2013, pod naslednjimi pogoji:
 - vsaj 8 dni pred začetkom del v območjih križanja železniške proge je treba obvestiti SŽ – Infrastrukturo, d.o.o., Službo za gradbeno dejavnost, Pisarno Ljubljana,
 - Slovenske železnice – Infrastruktura, d.o.o. ne odgovarjajo za morebitno škodo, ki bi nastala na objektu investitorja ali na napravah izvajalca del, zaradi svojega rednega delovanja, pač pa se investitor in njegovi pravni nasledniki obvezujejo povrniti Slovenskim železnicam – Infrastrukturi, d.o.o. vso škodo, ki bi jim nastala zaradi gradnje, obstoja in uporabe objekta;
 - pred izdajo gradbenega dovoljenja ali drugega ustreznega upravnega akta, v železniškem varovalnem progovnem pasu ni dovoljeno izvajati nobenih del;
 - kulturnovarstveno soglasje št. 35102-0126/2013/8-MP-MT Zavoda za varstvo kulturne dediščine Slovenije, Območne enote Ljubljana, št. 35102-0126/2013/8-MP-MT z dne 23.5.2013, pod naslednjimi pogoji:
 - poseg se dovoli v obsegu in na način, kot je določen v kulturnovarstvenih pogojih Javnega zavoda RS za varstvo kulturne dediščine št. 35102-0126/2013/2-MP-MT z dne 21.3.2013,
 - investitor mora zagotoviti predhodne arheološke raziskave skladno z izdanimi kulturnovarstvenimi pogoji št. 35102-0126/2013/2-MP-MT z dne 21.3.2013;
 - investitor mora za arheološke raziskave in odstranitev arheološke ostaline pridobiti posebno kulturnovarstveno soglasje pri Ministrstvu za kulturo, Maistrova 10, Ljubljana.

- | | | |
|--|--------------------------|------------------------------|
| - Velikost skupnega objekta -
kanalizacija: | - kolektor C0: | - dolžina: 7.485 m |
| | | - dimenzija: fi 1200 |
| | | - globina: od 2 m do 6,6 m |
| | - kanal Ježica: | - dolžina: 196 m |
| | | - dimenzija: fi 250 |
| | | - globina: od 1,6 m do 3 m |
| | - kanal iz ČRP Mala vas: | - dolžina: 52 m |
| | | - dimenzija: fi 500 |
| | | - globina: od 3,3 m do 3,6 m |
| | - kanal iz ČRP Tomačevo: | - dolžina: 209 m |
| | | - dimenzija: fi 300 |
| | | - globina: od 2 m do 4,7 m |
| | - kanal iz ČRP Jarše: | - dolžina: 300 m |
| | | - dimenzija: fi 400 |
| | | - globina: od 1,1 m do 3,2 m |
| | - kanal Trbeže: | - dolžina: 92 m |
| | | - dimenzija: fi 250 |
| | | - globina: od 1,9 m do 2,8 m |
| - velikost skupnega objekta – | - zadrževalni bazen | - tloris: 35,7 m x 9,9 m |

zadrževalni bazen: podzemni zadrževalni bazen s pripadajočimi objekti – nazivne kapacitete 800 m ³	s črpališčem:	- maksimalna globina: 9,7 m
	- razbremenilnik:	- material: AB konstrukcija
		- tloris: 7,5 m x 10,2 m
		- maksimalna globina: 5,4 m
		- material: AB konstrukcija
		- tloris: 2,8 m x 2,8 m
	priključitveni jašek:	- maksimalna globina: 4,5 m
		- material: AB konstrukcija
	razdružiteni jašek:	- tloris: 4,7 m x 5,7 m
		- maksimalna globina: 4,4 m
		- material: AB konstrukcija

- III. Gradbeno dovoljenje neha veljati, če investitorica v dveh letih po njegovi pravnomočnosti ne začne z gradnjo. V času veljavnosti gradbenega dovoljenja lahko tukajšnji upravni organ na zahtevo investitorice podaljša veljavnost gradbenega dovoljenja, vendar največ dvakrat in to skupaj največ za dve leti.
- IV. Gradnja se lahko začne na podlagi pravnomočnega gradbenega dovoljenja. Investitorica lahko začne z gradnjo tudi po dokončnosti gradbenega dovoljenja, vendar na lastno odgovornost.
- V. Posebni stroški za izdajo tega dovoljenja niso zaznamovani.

Obrazložitev

Investitorica Mestna občina Ljubljana, Mestni trg 1, 1000 Ljubljana, je dne 18.10.2013, po svojem pooblaščenca JP VO-KA, d.o.o., Vodovodna cesta 90, 1000 Ljubljana, pri tukajšnjem upravnem organu podala zahtevo za izdajo gradbenega dovoljenja za gradnjo javnega povezovalnega kanala C0 na zemljiščih s parc. št. 457, 466, 472/1, 1801/1, 1801/3, 1801/6, 465/2, 465/3, 483/2, 1804/2, 1804/3, vse k.o. Vižmarje; 2358, 2340, 1487, 1488, 1860, 1859, 1858, 1857, 1856, 1855, 2341, 1618, 1619, 1620, 1621, 1622, 2342, 2343, 2345, vse k.o. Ježica; 1, 446/6, 2216/7, 2216/19, 2239/24, 2278/3, 2279/2, 2279/6, 2287/7, 2287/9, 2297/1, 2325/1, 2325/3, 2338, 2339, 2364/1, 2364/2, 2360, 2363/1, 2388, 2666/2, vse k.o. Stožice; 327/21, 327/23, 334, 865, 867, 869, 873/1, 929, 1229/1, 1229/2, 1233/1, 1233/2, 1234/1, vse k.o. Šmartno ob Savi; 750, 753/1, 753/4, 756/8, 757/30, 757/42, 850/6, 858/4, 1436, 1437/2, 1438, 1439, 1497/32, vse k.o. Zadobrova. K zahtevi sta bila priložena dva izvoda projekta za pridobitev gradbenega dovoljenja št. 50-1689-00-2012, avgust 2013, Ljubljana, izdelovalec Hidroinženiring, d.o.o., Slovenčeva 95, 1000 Ljubljana, ki vsebujeta vodilno mapo, načrt gradbenih konstrukcij in druge gradbene načrte – kolektor C0, načrt gradbenih konstrukcij – ZB Brod, načrt električnih inštalacij in električne opreme – ZBDV Brod, načrt strojnih inštalacij in strojne opreme – ZBDV Brod, načrt gospodarjenja z gradbenimi odpadki, hidrološko hidravlični elaborat, geomehansko poročilo, geodetski načrt, elaborat križan in približevanj povezovalnega kanala C0 z obstoječimi daljnovodi 220kV Beričevo – Kleče, 110kV Beričevo – Kleče in 2 x 110kV TE-TOL-Črnuče-Kleče, pooblastilo investitorja z dne 23.9.2013, soglasje MOL, OGDOP opr. št. 7113-86/2013-2 (za uporabo zemljišč upravljavca občinskih cest) z dne 17.10.2013, tabelo z opisom izkazane pravice graditi ter koplje notarsko overjenih pogodb. Investitorica je v zahtevi navedla, da zaradi dolgotrajnih postopkov razlastitve oz. postopkov pridobitve služnosti v javno korist, upravni organ, na podlagi 2. tč. 67. čl. ZGO-1, zaproša za izdajo gradbenega dovoljenja za del trase na zemljiščih, kjer ima izkazano pravico graditi. Pri tem upravni organ ugotavlja, da ZGO-1 v 2. tč. 67. čl. določa, da se lahko izda gradbeno dovoljenje tudi za del objekta oziroma za izvedbo posameznih gradbenih ali inštalacijskih del oziroma tehnoloških naprav, če gre za gradnjo objekta gospodarske javne infrastrukture, zato je navedena zahteva investitorice utemeljena.

Skladno z 19. in 20. členom Zakona o splošnem upravnem postopku (Ur.l. RS, št. 24/06-uradno prečiščeno besedilo, 105/06-ZUS-1 ter spremembe 126/07, 65/08, 47/09 – odločba US, 48/09 – popr., 8/10 in 82/13; v nadaljevanju ZUP-2) bi bile v predmetnem postopku krajevno pristojne za odločanje naslednje izpostave Upravne enote Ljubljana: Bežigrad, Šiška, ter Moste – Polje. Po 21. čl. je pristojen tisti organ, ki je prvi začel postopek, to je Izpostava Moste – Polje, kjer je investitorica dne 18.10.2013 podala svojo zahtevo.

V 4. odstavku 62. člena ZGO-1 je določeno, da je v postopku izdaje gradbenega dovoljenja, razen na območju, ki se ureja z državnim prostorskim načrtom ali občinskim podrobnim prostorskim načrtom, stranka tudi občina, na območju katere leži nameravana gradnja, če najpozneje v osmih dneh po prejemu obvestila o vložitvi zahteve za izdajo gradbenega dovoljenja priglasi svojo udeležbo pristojnemu upravnemu organu za gradbene zadeve. Glede na to, da je občina kot investitorica že stranka v postopku, je upravni organ ni posebej vabil v postopek.

Po pozivu upravnega organa, ki ga je ta podal na zapisnik št. 351-2245/2013-3 z dne 15.11.2013, je investitorica dne 4.12.2013 predložila dopolnitev projektne dokumentacije, ki je vsebovala vsa manjkajoča dokazila.

Skladno z določili 1. odstavka 66. člena ZGO-1 mora pristojni upravni organ za gradbene zadeve, preden izda gradbeno dovoljenje, preveriti:

1. ali je projekt izdelan v skladu s prostorskim aktom,
2. ali je projekt izdelala pravna oziroma fizična oseba, ki je med izdelavo projekta izpolnjevala s tem zakonom predpisane pogoje za projektanta, ter ali je oseba, ki je navedena kot odgovorni projektant, med izdelavo projekta izpolnjevala pogoje za odgovornega projektanta,
3. ali so k predvideni gradnji pridobljena vsa predpisana soglasja,
4. ali ima projekt predpisane sestavine,
5. ali so datjave in prispevki, določeni z zakonom, plačani oziroma so na drug zakoniti način izpolnjene investitorjeve obveznosti,
6. ali ima investitor pravico graditi in
7. ali iz projekta za pridobitev gradbenega dovoljenja izhaja, da bo zagotovljena minimalna komunalna oskrba objekta, če se gradi nov objekt ali če se objekt prizidava, nadzidava ali rekonstruira tako, da se zato spreminjajo osnovni parametri obstoječih priključkov oziroma se povečujejo zahteve v zvezi z njegovo komunalno oskrbo.

Upravni organ je opravil preveritev v smislu določil 1. odstavka 66. člena ZGO-1 in ugotovil, da je projekt usklajen z veljavnimi prostorskimi akti, ki veljajo za obravnavana zemljišča, in sicer: z Odlokom o podrobnem prostorskem načrtu za kanalizacijski zbiralnik C0 od Ježice do Snerberij (Ur.l. RS, št. 110/2008, v nadaljevanju: OPPN C0), Odlokom o občinskem prostorskem načrtu Mestne občine Ljubljana – izvedbeni del (Ur. l. RS, št. 78/10, 10/11-DPN, 22/11-popr. in 9/13, v nadaljevanju OPN) ter Uredbo o državnem prostorskem načrtu za prenosni plinovod M5/R51 na odseku od Vodice do Termoelektrarne Toplame Ljubljana (Ur. l. RS, št. 112/2009, v nadaljevanju: Uredba). Pridobljeno je bilo soglasje k projektnim rešitvam družb Plinovodi d.o.o. ter Energetika Ljubljana d.o.o.. Iz projektne dokumentacije tudi izhaja, da mora biti sočasno z gradnjo objektov zagotovljena prestavitvev vseh infrastrukturnih vodov, objektov in naprav, potrebnih za nemoteno delovanje obstoječih objektov v času gradnje in po njej. Dne 5.7.2010 je bil sprejet OPN, po 13. točki 109. člena je OPPN C0 ostal v veljavi.

1. Glede usklajenosti z OPN, je bilo preverjeno, da je:
 - vrsta objekta, katerega gradnja je predvidena s PGD, skladna z namensko rabo območja, v katerem je predvidena gradnja po PGD. 12. člen v prvi tč. namreč dopušča gradnjo komunalnih objektov, vodov in naprav, kot so tudi objekti za odvajanje in čiščenje komunalne in padavinske vode, na celotnem območju OPN;
 - da je zagotovljena skladnost s poglavjem OPN Okoljska, energetska in elektronska komunikacijska gospodarska javna infrastruktura:
 - o podpoglavjem 12.2. Varovalni pasovi in koridorji: Skladno s 47. členom Odloka je investitorica za gradnjo v varovalnih pasovih posameznih infrastrukturnih omrežij pridobila soglasja vseh pristojnih izvajalcev gospodarske javne službe;
 - o podpoglavjem 12.3. Gradnja omrežij in naprav gospodarske javne infrastrukture: 51.čl:
 - 1. odst.: kanalizacijski zbiralnik je glavni primarni kanal, ki povezuje kanalizacijske sisteme različnih območij na CČN Ljubljana. Nanj se priključujejo mešani kanalizacijski sistemi, ločeni kanalizacijski sistemi za odpadno vodo;
 - 2. odst.: padavinske vode asfaltiranega območja okoli ZB Brod se odvajajo skladno s predpisi s področja odvajanja in čiščenja odpadnih vod v obstoječo meteorološko kanalizacijo;
 - 3. odst.: objekt ZB Brod je podzemni. Krovna plošča bazena ZB Brod je v nivoju terena. Vstopni jaški in servisne odprtine so nadvišani za 60 cm. Predvideno je nasutje do vrha jaškov in odprtin. Ker se objekt nahaja na območju obstoječe čistilne naprave Brod ni potrebe po 1m nadkritja nad kovno ploščo bazena. Dovoz do ZB je predviden iz obstoječih poti;

• 8., 9. in 10. odst.: padavinske vode asfaltiranega območja okoli ZB Brod se odvajajo skladno s predpisi s področja odvajanja in čiščenja odpadnih vod v obstoječo meteorološko kanalizacijo. Izvajalec javne gospodarske službe je podal svoje soglasje k projektu.

• Glede usklajenosti z OPPN za kanalizacijski zbiralnik od Ježice do Sneberij, je bilo preverjeno, da je projekt usklajen z:

- 9. čl. (rešitve načrtovanih objektov in površin): Zbiralni kanal C0 je dimenzije DN 1200 mm in dolžine 11.791 m. Dolžina kanala na območju OPPN je 6515,90 m. V celoti bo vkopan v globini med 2,0 m in 6,2 m. Na kanalu so, na razdalji od 80 m do 100 m, predvideni revizijski jaški dimenzije 1000 mm s pokrovom dimenzije 600 mm. Kanal iz ČN Črnuče ni predmet PGD. Kanal iz črpališča Mala vas je profila DN 500 mm in dolžine 177,9 m. Kanal iz črpališča Tomačevo je profila DN 300 mm in dolžine 266,2 m. Kanal iz črpališča Jarše (Obrije) je profila DN 400 mm in dolžine 329,5 m. Črpališče ni predmet PGD projekta. Ostale površine se po končani gradnji vmejo v prvotno rabo. Zaradi gradnje kanalizacijskega zbiralnika je treba odstraniti posamezna drevesa in ostalo vegetacijo, sklano z OPPN;

- 10. in 11. čl.: črpališče, tlačni del priključnega kanala iz ČN Črnuče, kolesarka in pešpot niso del PGD projekta. Na mestu, kjer poteka kanal po predvideni kolesarski in pešpoti, se zgornji ustroj uredi v makadamski izvedbi;

- 12. čl. (pogoji in usmeritve za projektiranje in gradnjo):

• Kanalizacijski zbiralnik C0: Trasa zbiralnika C0, dimenzije DN 1200 mm bo potekala od prehoda kanala preko vzhodne avtoceste Ljubljana – Maribor (kar ni predmet tega projekta). Trasa kanala nato poteka po Sneberski cesti. Vzoredno poteka sekundarni »kanal Sneberska« premera DN 250 mm, na katerega se prevežejo obstoječi hišni priključi. V križišču Sneberske ceste in ulice Trbeže se kanal preveže obstoječi kanal DN 400 po Sneberski ulici. Nato kolektor poteka po ulici Trbeže proti Šmartinski cesti. Vmes se na kolektor priključi obstoječa kanala DN 400 in DN 250 mm, iz območja med Šmartinsko, Snebersko in Trbežami. Vzoredno poteka sekundarni »kanal Trbeže«, na katerega se priključi obstoječi objekti V do ulice Trbeže. Tik pred Šmartinsko cesto se na kanal priključi obstoječi kanal DN 400 mm. Kolektor nato poteka po Šmartinski cesti proti križišču s Snebersko cesto. Nato zavije na spodnjo savsko teraso, medtem ko se cesta dvigne na zgornjo savsko teraso. Vmes se na kanal priključi obstoječi kanal DN 400 iz Sneberskega nabrežja, kanal nato poteka preko polj in travnikov ob obstoječem kanalu DN 400, ki se ukine. Vzoredni potek poteka do ulice Cesta v Hrastje, kjer se nanj priključi obstoječi kanal DN 400. Kolektor nato poteka čez polja in travnike do kolovoza, kot nadaljevanje Zabretove ulice v Šmartnem. Nato poteka po S robu naselja Šmartno, kjer se približa Savi. Kolektor poteka po Kovačevi ulici in ulici Obrije, ter proti novozgrajenemu rekreacijskem centru ob Savi. Ob rekreacijskem centru se nanj priključi kanal iz ČRP Jarše DN 400 mm. Kolektor je nato speljan po novi kolesarski poti ob reki Savi preko rekreacijskega centra S od naselja Tomačevo do Črnuške obvoznice. Na SV delu naselja Tomačevo se na kolektor priključi kanal iz Črpališča Tomačevo. Kolektor je speljan pod mostom črnuške obvoznice. Nato je speljan preko rekreacijskih površin na S robu konjeniškega centra. Kolektor na tem mestu ne poteka po poti, temveč po zgornjem robu rekreacijskih površin. Na prečkanju z ulico Stožice se bo nanj priključil predvideni kanal iz naselja Stožice (ni predmet tega projekta). Kolektor sledi cesti Stožice in se približa zgornjemu robu brežine Save. Kolektor poteka po desnem bregu reke Save v oddaljenosti od zgornjega roba brežine minimalno 15 m. Poteka preko travnikov zahodno od obrežne poti. V od basebalskega igrišča se nanj priključi kanal iz črpališča Mala Vas. Pri objektu Tesovnikova 20 se zaradi prostorskih pogojev približa brežini na 3,5 m in poteka v obrežni poti, cca. 50 m. Nato s oddalji na več kot 15 m od brežine in poteka po V strani igrišča za baseball in nogomet, ter po V strani teniškega centra Breskvar, kjer se približa brežini Save na 3,5 m zaradi prostorskih omejitev. Nato poteka med brežino Save in kopališčem Štern, mimo avtokampa pod železniškim mostom, plinovodnim mostom in črnuškim mostom;

• Priključni kanali: v območju veljavnosti OPPN se na C0 priključi kanali:

o »kanal iz ČRP Jarše«: sekundarni »kanal iz ČRP Jarše« poteka od obstoječega revizijskega jaška pred črpališčem Jarše, v smeri proti S po travniku, nakar zavije na dostopno asfaltirano Dajnkovo ulico, ter proti kolektorju C0;

o »kanal iz ČRP Tomačevo«: sekundarni »kanal iz ČRP Tomačevo« poteka od obstoječega revizijskega jaška pred črpališčem Tomačevo, po S delu parkirišča, nato zavije ob V strani naselja Tomačevo proti kolektorju C0;

- o »kanal iz ČRP Mala Vas«: sekundarni »kanal iz ČRP Mala Vas« poteka od obstoječega revizijskega jaška pred črpališčem Mala Vas, po asfaltirani cesti do kolektorja C0;
- o »kanal Trbeže«: sekundarni »kanal Trbeže« poteka po asfaltirani ulici Trbeže ob kolektroju C0. Namenjen je priključevanju objektov na ulici Trbeže. To objekti se ne smejo priklopiti na kolektor, ampak le na sekundarne kanale;
- o »kanal Sneberska«: sekundarni »kanal Sneberska« poteka po asfaltirani Sneberski ulici ob kolektroju C0. Namenjen je za priključevanje objektov ob Sneberski cesti. To objekti se ne smejo priklopiti na kolektor, ampak le na sekundarne kanale;
- 13. čl. (posegi v obstoječe objekte in naprave): s priključitvijo obstoječega kanala dimenzije 400 mm, ki poteka po Zabretovi ulici, na kanalizacijski zbiralnik, se ukine in odstrani del tega kanala do Šmartinske ceste. Ukinitvev in odstranitvev črpališč ni predmet projekta. Ograje, ki jih je treba zaradi gradnje kanalizacijskega zbiralnika začasno odstraniti, je treba po končani gradnji nadomestiti;
- 14. čl. (odstranitev vegetacije): odstranitev vegetacije je predvidena na naslednjih lokacijah: gozd v sklopu Avtokampa Ježica, gozdič med Malo vasjo in Stožicami, posamezni manjši gozdi sestoji na obrežju Save in na zgornji Savski terasi od Obrij do Sneberij. Pri vseh izkopih za kanalizacijski zbiralnik v bližini dreves je treba upoštevati standard DIN 18920 za zaščito dreves;
- 18. in 19. čl. (pogoji za prometno urejanje, križanje in približevanje prometni infrastrukturi): pridobljena v izreku navedena soglasja MOL OGDP, DRSC ter Slovenskih železnic;
- 20. in 21. čl. (pogoji za komunalno urejanje ter križanje in približevanje komunalni in energetske infrastrukturi): pridobljena so soglasja upravljavcev obstoječih komunalnih in energetskih vodov;
- 22. čl. (celostno ohranjanje kulturne dediščine): pridobljeno je bilo soglasje Zavoda za varstvo kulturne dediščine Slovenije;
- 23. čl. in 24. čl. (varstvo vode in podzemnih voda ter ohranjanje narave): predloženo je bilo vodno ter naravovarstveno soglasje ARSO;
- 25. čl. (gozdnogospodarske ureditve in varovanje gozda): predloženo je bilo soglasje Zavoda za gozdove RS;
- skladno s 26., 27., 28., 29., 30. in 31. čl. so predvideni ustrezni ukrepi za zagotovitev varovanja kmetijskih zemljišč, varovanja tal, varovanja pred hrupom, varovanja zraka, za ustrezno ravnanje z odpadki ter za zagotovitev požarne varnosti;
- 34. čl. (dopustna odstopanja od načrtovanih rešitev): investitorica utemeljuje, da je do sprememb trase je prišlo zaradi tehničnih pogojev in zaradi pogojev prostorskega vidika, do sprememb globine izkopov zaradi tehničnih pogojev, ter da so bila na vsa odstopanja od OPPN pridobljena soglasja pristojnih soglasodajalcev;

2. Projekt za pridobitev gradbenega dovoljenja je izdelal projektant Hidroinženiring, d.o.o., Slovenčeva 95, 1000 Ljubljana, za katerega je iz Poslovnega registra RS razvidno, da je imel v času njene izdelave vpisano dejavnost projektiranja. Ravno tako je upravni organ ugotovil, da so bili vsi odgovorni projektanti v času izdelave projekta vpisani v imenik Zbornice za arhitekturo in prostor Slovenije (ZAPS) oziroma Inženirske zbornice Slovenije (IZS), tako da so izpolnjevali pogoje po 45. členu ZGO-1 za izdelavo projekta oziroma elaborata.
3. Za gradnjo na predmetnem zemljišču so priložena predpisana soglasja. Podana so soglasja za gradnjo v varovalnih pasovih cest, železnice, telekomunikacijskih vodov, elektroenergetskih vodov, vodovoda, kanalizacije in plinovoda ter soglasja zaradi gradnje na naslednjih varovanih območjih: vodovarstvenem, naravovarstvenem, kulturnovarstvenem ter v območju gozda.
4. Projekt za pridobitev gradbenega dovoljenja ima vse predpisane sestavine. V skladu s 35. členom Pravilnika o projektni dokumentaciji (Ur. l. RS, št. 55/08, v nadaljevanju: Pravilnik) projekt za pridobitev gradbenega dovoljenja za gradnjo javnega povezovalnega kanala C0 vsebuje vodilno mapo, načrt gradbenih konstrukcij in druge gradbene načrte – kolektor C0, načrt gradbenih konstrukcij – ZB Brod, načrt električnih inštalacij in električne opreme - ZBDV Brod, načrt strojnih inštalacij in strojne opreme - ZBDV Brod ter načrt gospodarjenja z gradbenimi odpadki. Poleg navedenega so v projektu za pridobitev gradbenega dovoljenja priloženi elaborati, in sicer hidrološko hidravlični elaborat, geomehansko poročilo, geodetski načrt, elaborat križan in približevanj povezovalnega kanala C0 z obstoječimi daljnovodi 220kV Beričevo – Kleče, 110kV Beričevo – Kleče in 2 x 110kV TE-TOL-Črnuče-Kleče. Ravno tako je v skladu s Pravilnikom priložen digitalni del projektna dokumentacije.

5. Na podlagi 1. odstavka 79. člena Zakona o prostorskem načrtovanju (Uradni list RS, št. 33/07, 70/08 – ZVO-1B, 108/09, 80/10 – ZUPUDPP, 43/11 – ZKZ-C in 57/12 – v nadaljevanju: ZPNačrt) je plačilo dela stroškov gradnje komunalne opreme, ki ga zavezanica ali zavezanec plača občini, komunalni prispevek. V skladu s 83. členom ZPNačrt investitorica ni zavezanica za plačilo komunalnega prispevka, ker gre za gradnjo gospodarske javne infrastrukture. Prav tako se v skladu z Zakonom o spremembah in dopolnitvah Zakona o kmetijskih zemljiščih (ZKZ-D, Ur. l. RS, št. 58/12) odškodnina zaradi spremembe namembnosti ne odmeri v postopkih izdaje dovoljenja za gradnjo gradbenih inženirskih objektov, ki so po predpisih o uvedbi in uporabi enotne klasifikacije vrst objektov in določitvi objektov državnega pomena uvrščeni v skupino cevovodov.
6. ZGO-1 v 1. odstavku 56. člena določa, da za dokazilo o pravici graditi po tem zakonu velja:
- izpisek iz zemljiške knjige, iz katerega izhaja, da ima investitor na določeni nepremičnini lastninsko ali kakšno drugo stvarno oziroma obligacijsko pravico, ki mu omogoča gradnjo oziroma izvajanje del na takšni nepremičnini;
 - notarsko overjena pogodba z dokazilom o vložitvi predloga za vpis pogodbe o pridobitvi lastninske ali kakšne druge stvarne oziroma obligacijske pravice na določeni nepremičnini v zemljiško knjigo, ki investitorju dovoljuje gradnjo oziroma izvajanje del na takšni nepremičnini;
 - pravnomočna sodna ali upravna odločba, ki izkazuje pravico graditi oziroma izvajati dela na nepremičnini ali
 - druga listina, ki v skladu z zakonom izkazuje pravico graditi oziroma izvajati dela na določeni nepremičnini.

Z vpogledom v elektronsko zemljiško knjigo, redni izpisi iz zemljiške knjige ID 5214827, 1016886, 2191923, 3536245, 2528908, 2291989, 1032170, 1865061, 6007396, 690234, 2032948, 4049866, 3713474, 3121718, 3793514, 5136937, 6007398, 1106679, 696182, 545644, 6042283, 42693, 2063999, 1757042 in 4780443 je bilo ugotovljeno, da ima investitorica pravico graditi na zemljišču s parc. št. 1804/3, 1804/2, 1801/3, 1801/6 in 1801/1, vse k.o. Vižmarje, 1860 in 2358, obe k.o. Ježica, 1, 2287/7, 2338, 2339, 446/6, 2325/1, 2325/3, 2297/1, 2287/9, 2278/3, 2279/6, 2279/2, 2216/19, 2239/24 in 2216/7 vse k.o. Stožice, 757/30 in 757/42, obe k.o. Zadobrova, saj je investitorica edina lastnica navedenih zemljišč. Prav tako je bilo z vpogledom v elektronsko zemljiško knjigo, redni izpisi iz zemljiške knjige ID 1441523, 3462398, 3966755, 4569722, 1337577, 5031785, 2871846, 4098307, 234866, 1378355, 276820, 1336789, 4527064, 1671825, 3543665, 4432877, 2165177, 654158, 2331140, 3637411, 965632, 696187, 6227101, 4276089, 559220, 2291950, 4711628, 3677725, 848669, 2302417, 17039, 3207783, 256586, 4600788, 2343482, 2281977, 3536295 in 2221483 ugotovljeno, da ima investitorica pravico graditi na zemljišču s parc. št. 466, 465/2, 465/3, 483/2, 472/1 in 457, vse k.o. Vižmarje, 1859, 1858, 1857, 1856, 1855, 1618, 1619, 1620, 1621, 1622, 1488 in 1487, vse k.o. Ježica, 2364/1, 2364/2, 2363/1, 2360 in 2666/2 vse k.o. Stožice, 334, 327/23, 873/1, 869, 867, 865 in 929 k.o. Šmartno ob Savi, 750, 753/1, 753/4, 756/8, 1436, 1437/2, 850/6 in 858/4, vse k.o. Zadobrova, saj je v njeno korist v zemljiški knjigi vknjižena neprava stvarna služnost graditve, postavitve, obratovanja in vzdrževanja kanalizacijskega omrežja. Skladno s 3. odst. 56. čl. ZGO-1 pa se, ne glede na zgornje določbe tega člena, pri nameravani gradnji objektov gospodarske javne infrastrukture, ki se bo izvajala v cestnem telesu državne ali občinske javne ceste, za dokazilo o pravici graditi šteje soglasje upravljalca javne ceste za izvedbo takšne gradnje znotraj cestnega telesa. Investitorica je predložila soglasje MOL, OGDOP opr. št. 7113-86/2013-2 z dne 17.10.2013, s katerim izkazuje pravico graditi na zemlj. s parc. št. 2340, 2341, 2343, 2345, 2342, vse k.o. Ježica, 1229/1, 1229/2, 327/21, 1233/2 in 1233/1 in 1234/1, vse k.o. Šmartno ob Savi, 1438, 1497/32 in 1439, vse k.o. Zadobrova. Upravni organ je dne 12.3.2014 ponovno vpogledal v uradno evidenco zemljiške knjige ter ugotovil, da se lastništvo predmetnih zemljišč med samim postopkom ni spremenilo. Izjema je zgolj zemlj. s parc. št. 1234/1 k.o. Šmartno ob Savi, kjer je bila dne 13.1.2014 vpisana lastninska pravica v korist investitorice MOL (ob vložitvi vloge pa je investitorica pravico graditi izkazovala z zgoraj navedenim soglasjem MOL, OGDOP).

7. Iz projekta za pridobitev gradbenega dovoljenja izhaja, da se gradi gradbeno inženirski objekt, s katerim se zagotavlja odvajanje komunalnih in tehnoloških odpadnih vod.

Skladno s 44. členom ZUP-2 mora organ ves čas med postopkom po uradni dolžnosti skrbeti za to, da so v postopku udeleženi vsi, na katerih pravice ali pravne koristi bi lahko vplivala odločba. V skladu z navedenimi določili ZUP-2 je tukajšnji upravni organ določil, da so stranke v postopku izdaje

pravilno in pravočasno vabljene (pri tem upravni organ dodaja, da je določene povratnice prejel po opravljenih ustnih obravnavah, vendar iz datumov izhaja, da so bila vsa pisanja pravočasno vročena) ter opozorjene na posledice, svojega izostanka niso opravičile, zato se skladno s 1. odstavkom 63. člena ZGO-1 šteje, da se strinjajo z nameravano gradnjo.

Na prvem in drugem naroku so vsi prisotni izjavili, da iz predložene projektne dokumentacije oziroma prikazane trase v njej izhaja, da bo za izvajanje del potrebno poseči tudi na parcele katerih lastniki so, poleg tega da jim bo v času gradnje onemogočen dostop do njihovih parcel in njihovo kmetijsko obdelovanje, zato zahtevajo, da investitor predvidi dogovore z vsakim od lastnikov glede odškodnine zaradi izgube letnega pridelka in rekultivacije zemljišč. Dodali so, da zahtevajo tudi, da se odstranjena rodovitna zemlja povrne nazaj na zemljišča, s katerih je bila odstranjena, ter da se odstranjena mejna znamenja 60 dni po končani gradnji vzpostavijo na prvotno mesto. Na prvem naroku je Igor [redacted] dodal, da zahteva, da se na parceli št. 366 k.o. Vižmarje po končani gradnji postavi mejnike nazaj na obstoječe mesto. Na tretji ustni obravnavi je bila podana le izjava [redacted], da ker se je s predmetno zadevo šele seznanila, konkretnih izjav še ne more dajati. Na četrtem naroku pa so vsi prisotni izjavili, da v kolikor bo za izvajanje del potrebno poseči tudi na parcele katerih lastniki so, zahtevajo, da investitor predvidi dogovore z vsakim od lastnikov glede odškodnine. Zahtevajo tudi, da se odstranjena rodovitna zemlja povrne nazaj na zemljišča, s katerih je bila odstranjena, da se zemljišča povrnejo v prvotno stanje, ter da se odstranjena mejna znamenja 60 dni po končani gradnji vzpostavijo na prvotno mesto. [redacted] pa so še izjavili, da zahtevajo, da se zemljišče, katerega lastniki so in ograja na njem v času gradnje ustrezno varujejo (že sedaj se teren poseda), oziroma se po končani gradnji povrnejo v prvotno stanje. Upravni organ je na prvem, drugem in četrtem naroku določil, da mora investitor oziroma njegov pooblaščenec odgovor na izražene zahteve prisotnih podati v roku 15 dni, od dneva ustne obravnave. Dne 13.1.2014, po končanih ustnih obravnavah, je upravni organ prejel še dopis [redacted], v katerem izpostavlja, da mora biti pot do parcele 388/3 k.o. Vižmarje med gradnjo prosta za dovoz in odvoz kmetijskih opravkov ter povrnitev odškodnine (v primeru nastanka škode oz. oviranega dostopa do parcele).

JP VO-KA, d.o.o. je tako dne 24.1.2014 tukajšnjemu upravnemu organu poslala tri dopise, kot odgovore na zahteve stranskih udeležencev, in sicer za vsakega od zgoraj navedenih narokov, kjer so bile podane pripombe, posebej. V odgovorih na pripombe navaja, da se bo zahteve po odškodnini reševalo individualno ob gradnji, ko bo izvajalec natančno določil v kakšnem obsegu bo predmetno zemljišče dejansko obremenjeno s samo gradnjo, pripravljalnimi deli in začasnimi deponijami. V projektni dokumentaciji je predvideno, da se odstranjeno rodovltno prst deponira na robu izkopa za ponovno uporabo in sanacijo razgaljenih površin. Izvajalec gradnje je dolžan na celotni projektirani trasi povrniti zemljišče v prvotno stanje, za kar bo skrbel tudi predviden nadzor investitorja. V odgovoru na pripombe, dane na četrtem naroku, so dodatno navedli, da bodo morebitne poškodbe okoliških objektov (ograja), nastale v času gradnje, ravno tako sanirane, oz. bodo objekti vzpostavljeni v prvotno stanje. Pred pričetkom gradnje bo trasa kanalizacijskega zbiralnika C0 in meja poti zakoličena po obstoječem digitalnem katastrskem načrtu (DKN). Vidna mejna znamenja bodo pred začetkom posega posneta in po gradnji postavljena v stanje pred posegom. V odgovoru na pripombe, dane na prvem naroku, je bilo dodatno navedeno, da se bo slednje ukrepe izvedlo tudi na zemlj. s parc. št. 366 k.o. Vižmarje. Upravni organ je z dogovori pooblaščenke investitorke seznanil vse prisotne na ustnih obravnavah, in sicer z dopisi št. 351-2245/2013-25, 351-2245/2013-26 in 351-2245/2013-27, vse z dne 27.1.2014. Dopisom so bile priložene kopije odgovorov JP VO-KA, d.o.o.

Upravni organ je preučil navedbe strank v postopku z namenom ugotoviti, ali njihove navedbe glede nasprotovanja nameravani gradnji predstavljajo takšna dejstva, ki lahko vplivajo na odločitev o izdaji gradbenega dovoljenja, ki je predmet tega postopka. Glede navedb strank na ustnih obravnavah, upravni organ ugotavlja, da je pooblaščenka investitorke podala odgovore na vse dane pripombe, kot navedeno zgoraj. Tukajšnji upravni organ, v izogib ponavljanju, zgolj dodatno pojasnjuje, da je v tč. 0.8.1.4.13 v lokacijskih podatkih vodilne mape navedeno, da je območje, predvideno za gradnjo in ureditev gradbišča, omejeno le na parcele, ki so navedene v lokacijskih podatkih (torej tudi v izreku te odločbe), ter da je potrebno pri izdelavi projekta PZI navedeno upoštevati. Navedeno jasno izhaja tudi iz grafičnih prikazov območij gradbišč v vodilni mapi (risbe od št. 0.8.7.1. do št. 0.8.7.7.). Iz odgovorov pooblaščenke Investitorice pa jasno izhaja ukrepanje oz. postopanje v primeru, ko bi se še v fazi gradnje izkazalo, da bo prišlo do dodatnih posegov na druga zemljišča, v smislu odlaganja materiala oz. začasnih deponij ipd. V kolikor bi do takšnih situacij prišlo, se bo zahteve po odškodnini reševalo individualno ob gradnji. Iz tč. 0.8.1.4.13 lokacijskih podatkov vodilne mape prav tako izhaja, da se po

izvedbi posegov v prometne površine izvede sanacijo gradbenega posega tako, da se prepreči kakršnokoli zmanjšanje nosilnosti vozišča. Prometno površino je treba sanirati v enaki obliki in kvaliteti, kot je bila pred gradbenim posegom. Morebitne poškodbe okoliških objektov, vodov in naprav, nastalih v času gradnje, mora investitor sanirati. Po končani gradnji se začasno uporabljena kmetijska zemljišča vzpostavi v prvotno stanje. Investitor je dolžan omogočiti dostop na kmetijska zemljišča v času izgradnje in po njej. Sam postopek gradnje je opisan v načrtu gradbenih konstrukcij, iz katerega med drugim izhaja, da so na območjih, kjer so izkopi globoki, predvideli izkop zaščiten z Box opažem. V kolikor zaradi narave izkopa ne bo mogoče izvesti z Box opaži, pa se izvede zaščita jarka z zagatnicami tipa Larsen.

Skladno s 3. odst. 66. čl. ZGO -1 pa se šteje, da je stranka z nameravano gradnjo seznanjena in da se z njo strinja, če je investitor z njo sklenil pisno pogodbo iz druge alineje prvega odstavka 56. čl. ZGO-1. Slednjo je investitor sklenil z lastniki zemlj. s parc. št. 466 - JP VO-KA d.o.o., 465/2 - JP VO-KA d.o.o., 465/3 - JP VO-KA d.o.o., 483/2 - JP VO-KA d.o.o., 472/1 - [redacted] in 457 - [redacted] k, vse k.o. Vižmarje, 1859 - [redacted], 1858 - [redacted], 1857 - [redacted], 1856 - [redacted], [redacted], 1620 - [redacted], 1621 - [redacted], 1622 - [redacted], 1488 - [redacted] in 1487 - [redacted], vse k.o. Ježica, 2364/1 - [redacted], 2364/2 - MAVA d.o.o., 2363/1 - [redacted], [redacted], 2360 - [redacted], 2666/2 - RS, vse k.o. Stožice, 334 - [redacted], 327/23 - [redacted], 873/1 - [redacted], [redacted], 869 - [redacted], 867 - [redacted], 865 - [redacted] in 929 - [redacted], [redacted], vse k.o. Šmartno ob Savi, 750 - [redacted], 753/1 - [redacted], [redacted], 753/4 - [redacted], 756/8 - [redacted], 1436 - RS, 1437/2 - RS, 850/6 - [redacted], 858/4 - [redacted], vse k.o. Zadobrova, kot izhaja iz tč. 6 obrazložitve te odločbe (predložene pogodbe oz. vpogledi v elektronsko zemljiško knjigo za že vknjižene služnosti, iz katerih izhaja, da so bile z lastniki zemljišč sklenjene služnostne pogodbe). ZGO -1 še določa, da se v takšnem primeru stranki gradbeno dovoljenje samo osebno vroči.

Prav tako lahko investitor, skladno s 65. čl. ZGO-1, kadar koli med postopkom izdaje gradbenega dovoljenja predloži pisno izjavo stranke, da se strinja z nameravano gradnjo. Tudi v tem primeru se stranki gradbeno dovoljenje samo osebno vroči. Parc. št. 2279/9 k.o. Stožice je namreč v lasti RS, po vrsti rabe je vodotok, investitorica pa je predložila že navedeno soglasje ARSO. Osebna vročitev [redacted] in [redacted] se skladno s 87. čl. ZUP - 2 ni dala opraviti. Zato je upravni organ vročitev vabila na ustno obravnavo (za dne 28.2.2014, ki pa se je ni udeležil nihče) navedenima opravil z objavo na oglasni deski upravnega organa in na enotnem državnem portalu e - uprava (skladno z 2. odst. 69. čl. ZGO - 1). Enako bo opravil vročitev tega gradbenega dovoljenja. Upravni organ ni ugotovil drugih strank, na katerih pravice ali pravne koristi bi lahko vplivala odločba.

Glede na navedeno upravni organ na podlagi dejstev, ugotovljenih v postopku, ugotavlja, da je investitorica izpolnila vse predpisane zahteve za izdajo gradbenega dovoljenja, ki jih določa ZGO-1, zato se investitorici izda gradbeno dovoljenje za gradnjo javnega povezovalnega kanala C0 na zemlj. s parc. št. 1801/1, 1801/3, 1801/6, 465/2, 465/3, 483/2, 1804/2, 1804/3, vse k.o. Vižmarje; 2358, 2340, 1487, 1488, 1860, 1859, 1858, 1857, 1856, 1855, 2341, 1618, 1619, 1620, 1621, 1622, 2342, 2343, 2345, vse k.o. Ježica; 1, 446/6, 2216/7, 2216/19, 2239/24, 2278/3, 2279/2, 2279/6, 2287/7, 2287/9, 2297/1, 2325/1, 2325/3, 2338, 2339, 2364/1, 2364/2, 2360, 2363/1, 2388, 2666/2, vse k.o. Stožice; 327/21, 327/23, 334, 865, 867, 869, 873/1, 929, 1229/1, 1229/2, 1233/1, 1233/2, 1234/1, vse k.o. Šmartno ob Savi; 750, 753/1, 753/4, 756/8, 757/30, 757/42, 850/6, 858/4, 1436, 1437/2, 1438, 1439, 1497/32, vse k.o. Zadobrova pod pogoji, ki so navedeni v II. točki izreka te odločbe.

V primeru gradnje manj zahtevnega objekta skladno z drugo točko 1. odstavka 71. člena ZGO-1, gradbeno dovoljenje neha veljati, če investitorica ne začne z gradnjo v dveh letih po njegovi pravnomočnosti, zato je tukajšnji upravni organ odločil, kot je razvidno iz II. točke izreka te odločbe. Pravna podlaga za odločitev glede podaljšanja veljavnosti gradbenega dovoljenja pa je podana v 1. odstavku 72. člena ZGO-1.

ZGO-1 v 1. odstavku 3. člena določa, da se gradnja novega objekta, rekonstrukcija objekta in odstranitev objekta lahko začne na podlagi pravnomočnega gradbenega dovoljenja. Skladno z določilom 2. odstavka 3. člena ZGO-1 pa lahko investitorica na lastno odgovornost začne z gradnjo tudi po dokončnosti gradbenega dovoljenja. Na citiranih določilih ZGO-1 temelji odločitev, navedena v IV. točki izreka te odločbe.

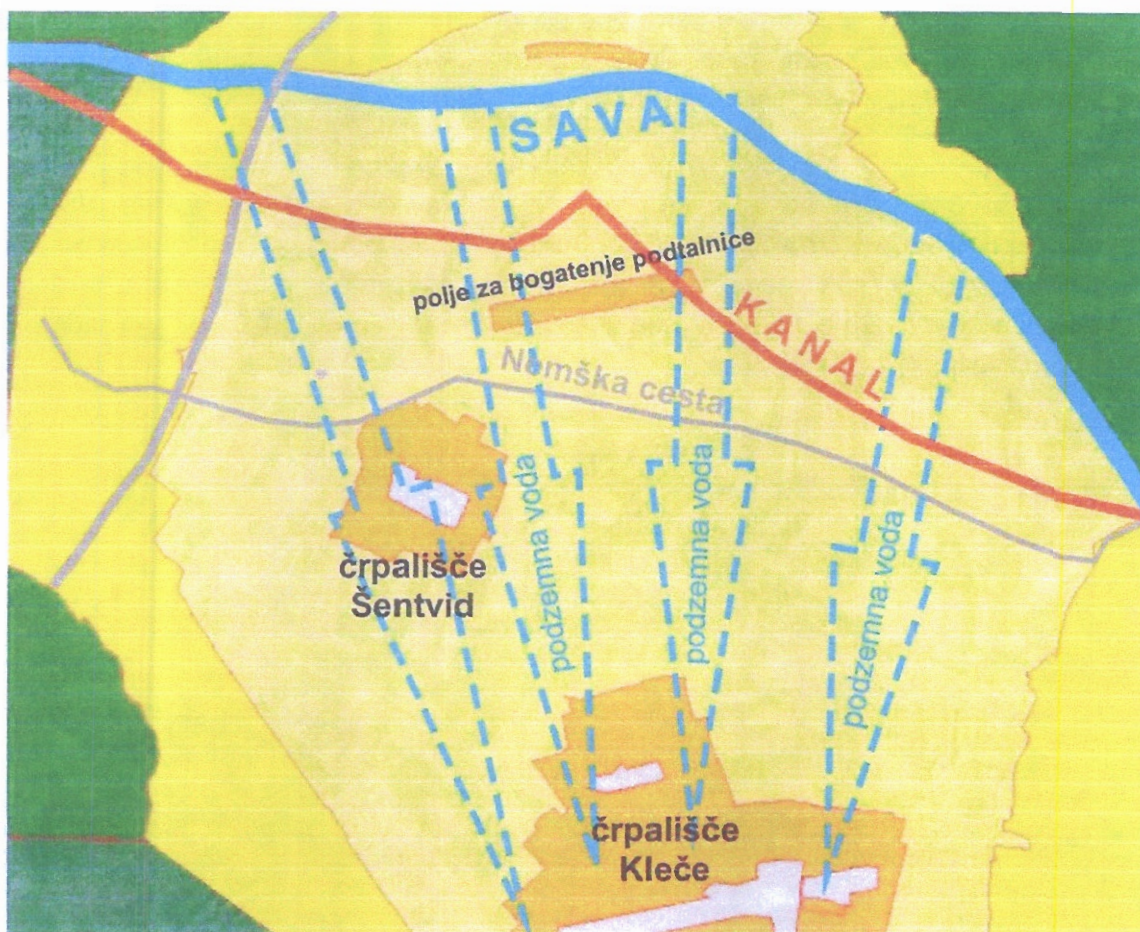

Predvideni zbirni kanalizacijski kanal poteka neposredno preko napajalnega območja črpališč pitne vode Kleče in Šentvid, ki predstavljata najpomembnejši vodni vir za oskrbo prebivalcev mesta Ljubljana. Tok podzemne vode poteka v smeri od reke Save proti črpališčem Kleče in Šentvid, kjer napajanje iz reke Save pomeni pomemben delež skupnega napajanja vodonosnike.

Trasa predvidenega kanala se nahaja v ožjem vodovarstvenem območju obeh vodnih virov (VVO 2a) in je od črpališča pitne vode Šentvid oddaljena le 700 m. To pomeni, da bi se eventualno onesnaženje iz kanala zelo hitro pojavilo tudi v pitni vodi črpališča Šentvid in naprej črpališča Kleče.

Predvidena trasa zbirnega kanalizacijskega kanala poteka neposredno preko območja, ki je predvideno za dodatno bogatenje količin podzemne vode za črpališči Kleče in Šentvid. To pomeni, da v prihodnosti v primeru potrebe mesto Ljubljana ne more več računati z možnostjo povečanja črpalnih količin pitne vode iz obeh navedenih črpališč.

Zaradi navedenih dejstev ocenjujemo, da je sedanja trasa zbirnega kanala povsem neprimerna in predstavlja preveliko tveganje za oskrbo prebivalcev mesta Ljubljana z zdravo pitno vodo. Predlagamo, da se trasa zbirnega kanala prestavi severno na levi

breg reke Save. Na ta način ne more priti do tako hitrega in neposrednega vpliva na črpališče pitne vode, saj reka Sava predstavlja hidravlično bariero za pretok podzemne vode v smeri od severa proti jugu.

Enake ugotovitve veljajo tudi za traso sedanje Obvozne oziroma Nemške ceste. Okoljsko nevarni tovari na tej cesti predstavljajo preveliko neposredno tveganje za kakovost pitne vode v črpališčih Kleče in Šentvid. Trasa Obvozne ceste je namreč od črpalnih vodnjakov črpališča pitne vode Šentvid oddaljena samo 250 m in bi se torej vsaka izlito onesnaževalo s ceste nemudoma pojavilo v črpališču Šentvid in naprej v črpališču Kleče.

Krajani četrtne skupnosti Posavje

PRILOGA 1: Prikaz VVO

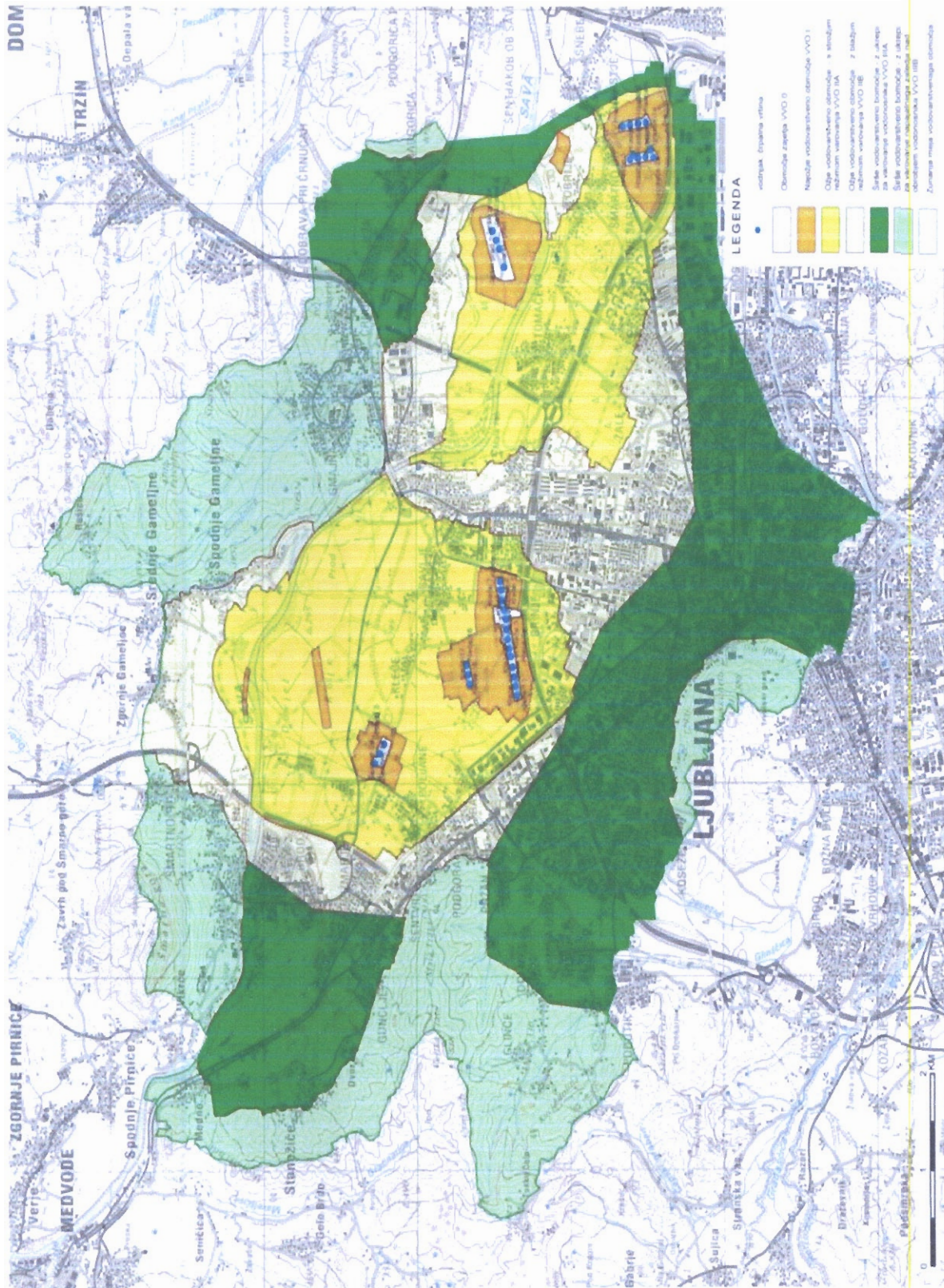

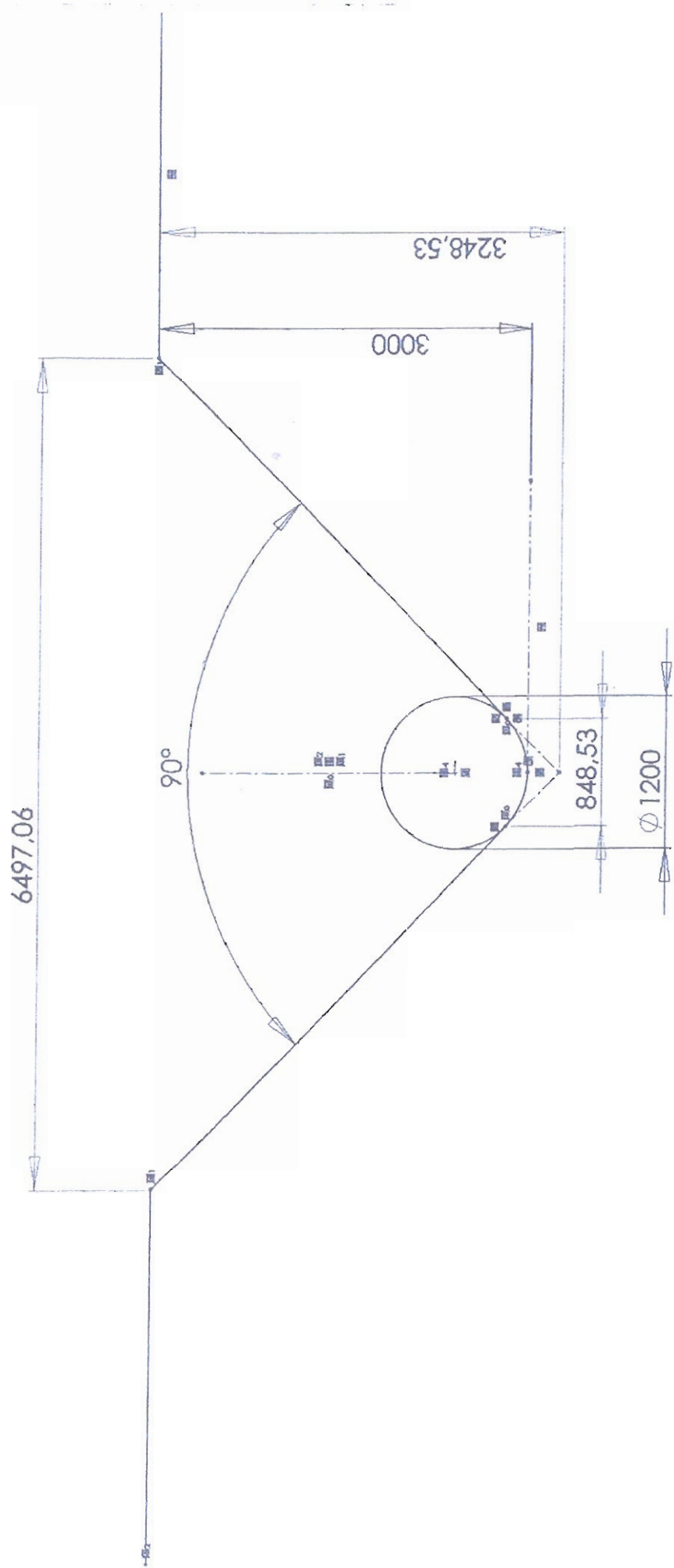



E-PRIPOMBE NA OBČINSKI PROSTORSKI NAČRT MESTNE OBČINE LJUBLJANA

Pripomba je bila uspešno oddana 21.5.2015 ob 8:54 pod zaporedno številko (ID) 388.
Javna razgrnitev dopolnjenega osnutka sprememb in dopolnitev Odloka o občinskem prostorskem načrtu Mestne občine Ljubljana – izvedbeni del z Okoljskim poročilom k spremembam in dopolnitvam Občinskega prostorskega načrta Mestne občine Ljubljana – izvedbeni del od 21.4.2015 do 22.5.2015

Pripomba na okoljsko poročilo

Navodilo: preverite vaše podatke in jih po potrebi dopolnite. V nadaljevanju navedite pripombo in jo obrazložite. Na koncu ne pozabite pripombo oddati s klikom na gumb "Pošlji pripombo".

1. Podatki o vlagatelju pripombe

Ime*:
Priimek*:
Naziv
pravne osebe*: Kmečka strojna skupnost Savlje-Kleče - združenje
Naslov*: Savlje 101
(ulica, hišna številka)
Pošta*: 1000 Ljubljana
(poštna številka, pošta)
Telefon: 031 530 926 (Grad Brane)
Elektronski naslov: brane.grad@gmail.com

2. Vsebina pripombe*

V dogovoru z vsemi ostalimi lastniki zemljišč med Obvozno cesto in Savo predlagam, da se širitev Obvozne ceste ter predvidenega kanalizacijskega kanala, ki poteka po parcelni št. 2340, k.o. Ježica, izbrišeta iz projektov.

3. Obrazložitev pripombe*

Zahtevamo, da se oboje prestavi severno od Save, pod naselje Gameljne. Pri cesti bi Gameljne prišle do normalne cestne povezave s prestolnico. Cesta sama pa se priključi na nadvozu Šmartno pod Šmartno goro, kjer je nadvoz že zgrajen in je to bližnjica proti Kranju v primerjavi z Obvozno cesto.

Izvedba nadtlačnega kanalizacijskega kanala, ki poteka od gorenjske avtoceste po parcelni št. 2340 do Ježice, pod št. projekta 2960/1k - Izgradnja kanalizacijskega zbiralnika C0 od vzhodne AC do Ježice, je na območju največje podtalnice in s tem napajanja vodarne Kleče s čisto vodo nesprejemljiv. Tveganje ob naravnih nesrečah je onesnaženje za Vodarno Kleče preveliko. Če pa gradimo na drugi strani Save, pod Gameljnam, kjer ni vodovarstvenega območja pa ne more nikoli priti do onesnaženja vodarne Kleče, kajti reka Sava v tem primeru deluje kot hidravlična zapornica.



E-PRIPOMBE NA OBČINSKI PROSTORSKI NAČRT MESTNE OBČINE LJUBLJANA

Pripomba je bila uspešno oddana 18.5.2015 ob 9:33 pod zaporedno številko (ID) 204.

Javna razgrnitev dopolnjenega osnutka sprememb in dopolnitev Odloka o občinskem prostorskem načrtu Mestne občine Ljubljana – izvedbeni del z Okoljskim poročilom k spremembam in dopolnitvam Občinskega prostorskega načrta Mestne občine Ljubljana – izvedbeni del od 21.4.2015 do 22.5.2015

Pripomba na okoljsko poročilo

Navodilo: preverite vaše podatke in jih po potrebi dopolnite. V nadaljevanju navedite pripombo in jo obrazložite. Na koncu ne pozabite pripombo oddati s klikom na gumb "Pošlji pripombo".

1. Podatki o vlagatelju pripombe

Ime*: -
Priimek*: -
Naziv pravne osebe*: Kmečka strojna skupnost Savlje-Kleče-združenje
Naslov*: Savlje 101
(ulica, hišna številka)
Pošta*: 1000 Ljubljana
(poštna številka, pošta)
Telefon: 031530926 (Grad Brane)
Elektronski naslov: grad.brane@gmail.com

2. Vsebina pripombe*

Območje KO Ježica, del separacijske ceste (parcela 2338, v občinski lasti), ki poteka med Obvozno cesto v dolžini približno 700m do parcelne številke 2143. Pripomba se nanaša na nadaljevanje te prej opisane ceste, ki je v dokumentih ni.

3. Obrazložitev pripombe*

Cesta poteka po privatnih parcelah, vključno do meje s katastrsko občino Vižmarje (parcela 1908 ko Vižmarje), kjer je potekala samo služnostna cesta s pristopom do parcel in ne more biti vrisana kot javna ali občinska cesta, ne glede na dejansko stanje. V tej dolžini, ki poteka po privatnih zemljiščih jo želimo prestaviti na južni rob parcel, zaradi večjega izkoristka kmetijskih zemljišč.