Glasilo Mestne občine Ljubljana, letnik XXIV, številka 7, september 2019, ISSN 1318-797X

Ljubljana

6–7
Franc Sever - Franta in film Preboj

10–14
Gledališča vas vabijo v novo sezono

24–36
Kam na vadbo 2019/20

40–41
Festival za 3. življenjsko obdobje

ZBIRANJE POBUD

za četrte spremembe in dopolnitve Občinskega prostorskega načrta Mestne občine Ljubljana – izvedbeni del (OPN MOL ID)

od 9. septembra do 20. oktobra 2019

Mestna občina Ljubljana pristopa k novim, četrtim spremembam in dopolnitvam OPN MOL ID. V ta namen Mestna občina Ljubljana v času od 9. septembra do 20. oktobra 2019 sprejema ustrezno utemeljene pobude za spremembe in dopolnitve.

Priprava sprememb in dopolnitev OPN MOL ID poteka po novi prostorski zakonodaji – Zakonu o urejanju prostora (ZUreP-2, Ur. l. RS, št. 61/17), ki v postopek prinaša nekaj sprememb; med njimi je treba za pobude za spremembo namenske rabe plačati takse – za spremembo osnovne namenske rabe prostora (npr. sprememba kmetijskih ali gozdnih zemljišč v stavbna) 300 €, za spremembo podrobne namenske rabe znotraj stavbnih zemljišč pa 250 €.

Pobudo lahko oddate preko elektronskega obrazca na spletnem portalu, ki je dostopen na spletni strani Mestne občine Ljubljana: **www.ljubljana.si**.

Kdor nima možnosti elektronske oddaje pobude, jo lahko odda osebno v času uradnih ur na Oddelku za urejanje prostora Mestne občine Ljubljana na Poljanski cesti 28 v Ljubljani (ob ponedeljkih od 8.30 do 13.00, ob sredah od 8.30 do 12.00 in od 13.00 do 17.00 ter ob petkih od 8.30 do 12.00), po pošti na obrazcu, ki ga dobi na spletni strani občine ali na Oddelku za urejanje prostora Mestne občine Ljubljana.

Vljudno vas vabimo k podaji pobud, obenem pa prosimo, da isto pobudo podate samo na enega od zgoraj opisanih načinov, saj pošiljanje na več različnih načinov ni potrebno.

Brezplačna Zelena svetovalnica za okoljske in prostorske težave, ki vas pestijo; tudi v urbanem okolju

Aljoša Petek, Pravno-informacijski center nevladnih organizacij

Pravno-informacijski center nevladnih organizacij (ali na kratko PIC) je nevladna organizacija, ki se posveča varstvu človekovih pravic, pravnemu svetovanju na področju pravic, ki državljanom pripadajo na področju socialnih zavarovanj, ter varstvu okolja in trajnostnemu urejanju prostora.

Tudi Ljubljančani se zlahka znajdete v situaciji, ko vam poseg v prostor v vašem neposrednem življenjskem okolju bistveno spremeni vsakdan. Tako smo imeli opravka že s soseskami, ki izgubljajo zelene površine zaradi lastninskih in upravljavskih težav, zaradi novogradenj, ki bistveno znižajo kakovost življenja posameznikov, pa tudi vprašanja na temo upravljanja z drevjem v mestu in preprečevanjem izseka dreves; prihaja tudi do povsem konkretnih vprašanj o različnih projektih in investicijah, ki imajo vpliv na zrak, tla in seveda pitno vodo; meščane zanima, kdaj in kako se vključiti v postopke občinskega prostorskega načrtovanja, saj imajo na ta način tudi vpliv na delovanje občine.

Naši nasveti, kako rešiti posamezno situacijo, so brezplačni in zelo priljubljeni tako med posamezniki kot med civilnimi iniciativami in nevladnimi organizacijami. Vprašanja sprejemamo **zgolj preko spletnega obrazca Zelene svetovalnice** (obrazec najdete na spletni podstrani **http://zagovorniki-okolja.si/zelena-svetovalnica**), na zastavljena vprašanja pa odgovorimo v roku petih delovnih dni. Pri zastavljanju vprašanj nam na jasen način razložite, v kakšnem dejanskem stanju ste se znašli. Zagotavljamo popolno anonimnost pošiljateljev vprašanj, saj gre pogosto za občutljive primere. **Vabljeni, da svoje okoljske in prostorske težave rešite tudi z našo pomočjo!**

Avtor stripa: Niki Zen

Županovi dnevi odprtih vrat

Župan Zoran Janković ima **vsak prvi torek v mesecu dan odprtih vrat,** ko je v pritličju Mestne hiše, Mestni trg 1, **med 14. in 20. uro** osebno na voljo za pogovor z meščankami in meščani. Za pogovor se lahko prijavite po telefonu na Odsek za pobude meščanov, na telefonskih številkah **01/306 12 82 ali 01/306 10 65.**

OBIŠČITE NAS TUDI NA

www.facebook.com/GlasiloLjubljana

Ljubljana

Evropski teden mobilnosti 2019 4

Ljubljančan: Franc Sever - Franta 6
Heroji se zgodijo v najtežjih trenutkih 7
Ljubljanski pričevalci o bodeči žici 8

Peter Škerl: cikel Ljubljana, Pavla 9

Kultura
Kaj imajo skupnega transferzala, ljubezen, skrivnosti in Piranski zaliv? Gledalce. 10
Ljubljana je polna dobrih zgodb 12
Dan v hiši z živahnim utripom 12
Minute za mite: Tromostovje in Prešernov spomenik 13
Kino Šiška, čista desetka 15
25 let Ljubljane, Mesta žensk 16

Mesto literature
Noč ima svojo moč tudi v Mestni knjižnici Ljubljana 17
Ljubljanske glavce 17

Nočna radovednost 18

Otroci v mestu
Kaj mi pomeni znanost? 19

Mladi na sceni
Mesečni napovednik 19
Podjetje z visoko okoljsko ozaveščenostjo 20
Toplo, vroče, podnebni alarm 21

Šport
Evropsko prvenstvo v odbojki 22
Jan Kozamernik 23
Kam na vadbo 2019/20 24

Mestno zrcalo 37
Igrivo, ustvarjalno in uspešno v novo šolsko leto 38
19. Festival za tretje življenjsko obdobje 40
Festival celostnega zdravja 40
Ljubljanski vestnik 42
Napovednik dogodkov v četrtnih skupnostih 42
V Ljubljani se dogaja! 46
Meritve okolja 47

Fotografija na naslovnici
Portreti ljubljanskih fac: Franc Sever - Franta, *foto:* Miha Fras

Fotografija na strani 3
Marko Kolenc, *foto:* Primož Korošec

> *Naj gre za športne objekte, igrišča na prostem ali pa športe v naravi, Ljubljana je z vsem tem radodarna.*

Izdajatelj: Mestni svet Mestne občine Ljubljana, Mestni trg 1. Zanj: župan Zoran Janković. Uredniški odbor: Marjan Sedmak (predsednik), Urška Honzak, Ida Medved, mag. Verica Šenica Pavletič, Lada Zei. Odgovorni urednik: dr. Uroš Grilc, kontakt: 051/398 843, glasilo.ljubljana@ljubljana.si. Lektorica: Živa Čebulj, Korektorica: Renata Vrčkovnik, Avtorica logotipa: Petra Černe Oven, Studio ID, Oblikovalska zasnova: Miljenko Licul. Naslov uredništva: Glasilo Ljubljana, Mestni trg 1, Ljubljana. Tisk: Salomon d. o. o., Grafična priprava: Lupa design. Naklada: 121.800 izvodov. Natisnjeno na okolju prijaznem papirju. Glasilo brezplačno prejme vsako gospodinjstvo v Mestni občini Ljubljana.

Podam, da igram!

Goran Dragić je 14. avgusta, v sodelovanju z Mestno občino Ljubljana in Javnim zavodom Šport Ljubljana, v Tivoliju odprl prenovljeno košarkarsko igrišče. Prvo prenovljeno igrišče v okviru njegovega projekta Podam, da igram. Goran si želi, da bi otroci v šport vstopili zaradi igre in v športu tudi ostali. Na otvoritvi igrišča sta Goran Dragić in Marko Milić zaigrala košarko z otroki, in ko sem ju natančneje opazoval, sem videl, kako jima iz oči žari igrivost – tako kot otrokom, ki so igrali z njima. Igra je bila za vse na prvem mestu.

Šport v mnogih primerih jemljemo kot sredstvo, da bi razgibali otroke zaradi prekomerne telesne teže, predolgega posedanja pred televizijo ali zabubljenosti v mobilni telefon, skratka, zaradi zdravja in nenazadnje žal tudi zato, da ne bi bili prepuščeni ulici. Podobno ravnamo odrasli, ko ugotovimo, da smo se zredili, da nam peša zdravje, da smo pod stresom in da želimo biti fit, »in« ter všeč sebi in drugim. Na družbenih omrežjih objavljamo fotografije svojega športnega udejstvovanja in športnih aktivnosti svojih otrok, da se ovekovečimo in pokažemo.A kmalu ugotovimo, da nam je šport le napor, da otroci niso nič shujšali in še vedno sedijo z mobilnikom v roki. Nam, odraslim, pa se maščevje še vedno kopiči okoli pasu in tako smo pod še večjim stresom. A to je zato, ker vse prevečkrat pozabljamo na igro. Šport je igra, in če med »športanjem« pozabimo na igranje, nam je pričakovanje hitrih učinkov edina motivacija. Kadar teh učinkov ni dovolj hitro, nam in našim otrokom motivacija usahne in prenehamo se ukvarjati s športom.

Mestna občina Ljubljana namenja športu izjemno podporo. Poleg investicij v športne objekte namenja za programe vsako leto 15 milijonov evrov finančnih sredstev. Največji del podpore gre za programe otrok in mladih. V športnih objektih, ki so v lasti Mestne občine Ljubljana, v okviru letnega programa športa izvedejo 280.000 ur programov športa. Radi bi namreč povečali dostopnost do športa. Možnosti za šport so tako v organiziranih programih kot v naravi, kjer je vsako leto več otokov športa za vse.

V Ljubljani so pogoji za šport in »športanje« odlični. To nam zavidajo v mnogih mestih in krajih. Naj gre za športne objekte, igrišča na prostem ali pa športe v naravi, Ljubljana je z vsem tem radodarna. Skočite iz naslonjača, poiščite otroka v sebi in se nehajte pehati za rezultati, za učinki vadbe na zdravje in za fit fotografije ... Dovolite otrokom, da se igrajo zunaj, da sami postavljajo pravila in da sami odločajo v športu, brez vodenja na vsakem koraku. Ulica, narava in šolska igrišča so najboljši poligon: tako otroci sami podajajo, igrajo in se igrajo. In ko boste že pozabili na to, da pričakujete rezultate, ko se boste samo igrali v športu, bodo rezultati in blagodejni učinki športa prišli sami po sebi, obenem pa boste še razigrani. Razigrani v športu, kot zna biti Goran Dragić.

Marko Kolenc, vodja Oddelka za šport, Mestna občina Ljubljana

Evropski teden mobilnosti ne bo dobil avtomobila

Besedilo in foto: **Vita Kontić Bezjak**, Mestna občina Ljubljana

Ste že kdaj »dihali ples« z več tisoč učenci ljubljanskih osnovnih šol na Kongresnem trgu, poskusili premagovati fizične in komunikacijske ovire na invalidskem vozičku, z belo palico ali z zvočno neprepustnimi slušalkami na OVIRANtlonu, pristopili h kateri od izobraževalnih stojnic Kolesarskega kroga, si ogledali razstavo likovnega natečaja z motivi mobilnosti, ki so jih ustvarili otroci naših vrtcev in osnovnih šol, se odpravili na brezplačen voden izlet s Turizmom Ljubljana, obiskali razstavo ekoloških vozil ECOmeet, izkoristili brezplačen prevoz z LPP ali parkiranje na P+R, kolesarili s sodelavkami in sodelavci mestne uprave po mestu ali obiskali kakšen dogodek na za motorni promet zaprtih ulicah po Ljubljani ob Dnevu brez avtomobila?

»Še naprej bomo zboljševali razmere za kolesarjenje in javni prevoz ter za druge trajnostno naravnane oblike mobilnosti,« pravi mestna svetnica Jelka Žekar, podžupan prof. Janez Koželj pa širi svojo strast do urbanega kolesarjenja.

Vse to so namreč nekateri zdaj že tradicionalni dogodki, dejavnosti in ukrepi, ki jih sodelavke in sodelavci mestne uprave, naših javnih podjetij in zavodov v sodelovanju s številnimi drugimi organizacijami, predvsem pa ob aktivnem vključevanju ljubljanskih vrtcev in osnovnih šol, izvajamo v največji mednarodni kampanji za spodbujanje trajnostne mobilnosti – Evropskem tednu mobilnosti (ETM).

In vsako leto jim dodamo še več novih, zanimivih, inovativnih in poučnih dejavnosti. Tako bo tudi letos, ko bomo seznam dopolnili še s kulturno obarvanimi dogodki, na primer v Mestni knjižnici Ljubljana in Kinodvoru, s tematskimi razstavami in z vodenimi sprehodi ter izleti. Udeležili se boste lahko tudi poučnih predstavitev, predavanj, okroglih miz in delavnic na temo trajnostne mobilnosti.

KAR DVA DNEVA BREZ AVTOMOBILA

V sklopu Dneva brez avtomobila, ki je nepogrešljiv del vsakega Evropskega tedna mobilnosti, bomo zaprli Slovensko cesto na odseku med Šubičevo ulico in Aškerčevo cesto. Zapora bo že od sobote, 21. septembra, od 6. ure do nedelje, 22. septembra, do 17. ure. Sobota bo verjetno programsko najbolj pester dan. Na zaprtem delu Slovenske ceste se bodo ob lepem vremenu od 10. do 13. ure predstavila številna društva in organizacije ter ponudniki domače hrane. Na Kongresnem trgu bo potekal ECOmeet – srečanje ekoloških vozil in predstavitev tehnologij ter dejavnosti evropskega projekta ClairCity – za čist zrak lahko prispeva vsak. Poleg vseh doživetij se obetajo tudi nagrade … in nekaj zelo okusnega.

V nedeljo, 22. septembra, bo od 8. do 17. ure zaprta tudi Cesta slovenskih kmečkih uporov (cesta na grad).

Gremo peš!

»Kar težko je zgrešiti tako bogat program, že če se samo sprehodite po ljubljanskih ulicah in trgih,« je dejala predsednica Odbora za organizacijo in izvedbo Evropskega tedna mobilnosti Mestne občine Ljubljana, mestna svetnica Jelka Žekar. »Tudi letos, že 18. zapored, bomo zaznamovali ta pomemben teden, v katerem se z različnimi dnevnimi dogodki, tedenskimi dejavnostmi in trajnimi ukrepi v tednu od 16. do 22. septembra 2019 posvečamo spodbujanju trajnostne mobilnosti. Tokrat bomo več pozornosti namenili predvsem promociji hoje: letošnji slogan se glasi: 'Gremo peš!'«

Skupaj bomo pripravili številne dejavnosti s poudarkom na hoji, ki je najbolj naraven, najbolj zdrav in vedno znova presenetljivo sproščujoč način mobilnosti. »Na to prevečkrat pozabljamo in tudi za kratke razdalje po nepotrebnem uporabljamo avtomobil. Mar se ni lepše sprehoditi po prenovljenem mestnem središču, sesti na klop v katerem od ljubljanskih

za 18. rojstni dan

parkov ali nabrežij, ali pa se razgibati na kakem otoku športa v objemu zelenja?« je razmišljala Žekarjeva. Z upoštevanjem slogana »Gremo peš!« želimo to spremeniti in opozoriti, da je velika težava sodobne družbe pomanjkanje fizične aktivnosti prebivalcev, ki jo v veliki meri spodbuja pretirana raba osebnih avtomobilov. Ljubljana ponuja veliko dobrih alternativ, ki so učinkovitejše in prijaznejše do zdravja, okolja in družbe ter tudi do denarnice.

Na lanskoletnem OVIRANtlonu so se obiskovalci lahko seznanili s preprekami, s katerimi se v vsakdanjem življenju srečujejo gibalno ovirani, slepi in slabovidni ter gluhi in naglušni.

Trajni ukrepi kot stalna sestavina ETM

Ena od stalnih sestavin tedna mobilnosti je uvedba trajnih ukrepov; vsako leto jih izvedemo ter promoviramo okoli deset. Znano je, da smo letos prenovili oz. prenavljamo več območij v Ljubljani, kjer bodo imeli predvsem pešci in kolesarji več prijetnejšega in varnejšega prostora, in sicer na Poljanski, Trubarjevi, Vodnikovi in Litijski cesti. Med drugim smo že julija na Opekarsko cesto in Samovo ulico namestili novi ohišji za naprave za merjenje hitrosti, kar bo pripomoglo k povečanju varnosti v prometu.

Ta tema je prav tako stalnica vsakega ETM, saj nikoli ni odveč dodatno ozaveščanje o previdnosti, strpnosti in spoštovanju v prometu ter o upoštevanju cestnoprometnih predpisov. Za boljše odnose med pešci in kolesarji bomo še naprej opozarjali na obzirnost na skupnih prometnih površinah, dodatno pa načrtujemo namestitev opozoril, naj bodo potniki, ki izstopajo iz avtobusov, pozorni na kolesarje, ki peljejo po kolesarski stezi tik ob postajališču, slednji pa naj pazijo na pešce. Kot trajni ukrep pametnega mesta bomo uvedli tudi nekaj tehničnih rešitev v obliki aplikacij, ki bodo spodbujale ali olajšale vaše poti.

Kolo namesto avtomobila

Morda bomo ob praznovanju polnoletnosti Evropskega tedna mobilnosti upihnili svečke na njegovi rojstnodnevni torti, zagotovo pa za darilo ne bo dobil avtomobila. Včasih je namreč, vsaj na bolj ruralnih območjih Slovenije, veljalo, da ko najstnik dopolni 18 let, za darilo od družine dobi avto. Kajti takrat je kot samouk verjetno že pridobil prakso pri vožnji po vasi in nato najbrž opravil tudi vozniški izpit, tako da se pravzaprav spodobi – si mislijo starši –, da ob tako pomembnem prelomu, kot je polnoletnost, v podporo odraslosti dobi tudi lastno vozilo.

No, upamo, da smo v 18 letih predajanja sporočila o pomembnosti trajnostne mobilnosti, »zelenih« potovalnih navadah in kakovosti življenja uspeli te pozive toliko razširiti, da polnoletnicam in polnoletnikom ob tem častnem rojstnem dnevu ne poklanjajo več avtomobilov, temveč – zakaj pa ne – kolo.

Podroben program ETM 2019 je dostopen na **www.ljubljana.si**.

Gremo peš tudi starejši!

Na krajših razdaljah je hoja najučinkovitejši in časovno zelo konkurenčen prometni način. Zato je letošnji Evropski teden mobilnosti posvečen hoji – najdostopnejšemu, najbolj zdravemu in najcenejšemu načinu premikanja. Po četrtnih skupnostih Mestne občine Ljubljana organiziramo delavnice za spodbujanje gibanja starejših. Na delavnicah bo Agencija za varnost v prometu izpostavila, kaj je pomembno za varnost peščev v prometu, sodelavci z Zdravstvenega doma Ljubljana bodo predstavili, kako hoja vpliva na zdravje, nazadnje pa bodo udeleženci delavnic vadili še pravilno nordijsko hojo.

Delavnice »Gremo peš«:

Torek, 17. 9., od 10. do 12. ure – ČS Moste, Ob Ljubljanici 36a, sejna soba št. 8
Torek, 17. 9., od 14. do 16. ure – ČS Posavje, Bratovševa ploščad 30, dvorana v kleti
Sreda, 18. 9., od 10. do 12. ure – ČS Šiška, Kebetova 1
Sreda, 18. 9., od 14. do 16. ure – ČS Center, Štefanova 11
Četrtek, 19. 9., od 10. do 12. ure – ČS Bežigrad, Vojkova 1, sejna soba oz. Severni park
Četrtek, 19. 9., od 14. do 16. ure – ČS Rudnik, Pot k ribniku 20

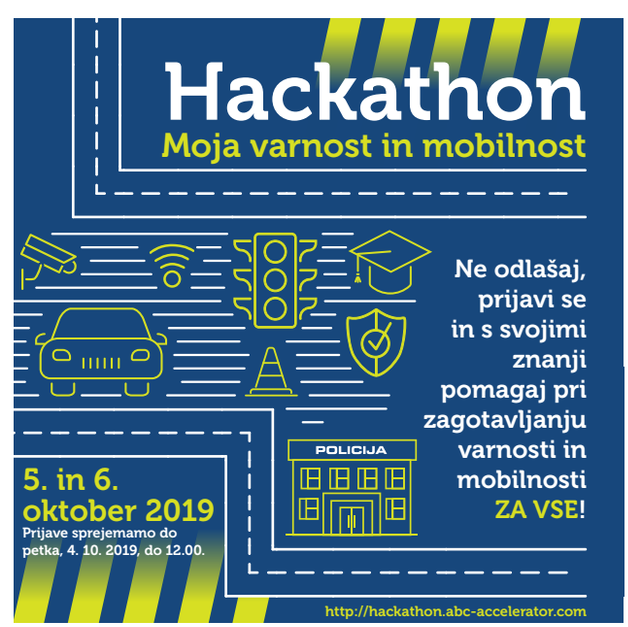

Ljubljančan: Franc Sever - Franta

Zaradi tiste zadnje petine bi vse še enkrat ponovil

Lora Power, foto: **Miha Fras**

»Ta moj prijatelj je osebnost z veliko začetnico,« ga je opisal zgodovinar Stane Kocutar. Zakaj si je zaslužil tako oznako, mi postane jasno nekega dne v okrepčevalnici Pingvin za Bežigradom, kjer Franc Sever - Franta vsako jutro razglablja s pisano druščino. V tej družbi ne manjka niti duhovnikov niti nekdanjih belogardistov. Debatirajo o vsem mogočem: o Dončićevih koših, teorijah zarote, betonskem spomeniku sredi mesta ali filmu Preboj, ki je posnet po Severjevi knjigi *Past na Menini planini* in bo v nekaj dneh v kinematografe privabil marsikoga.

Še veliko mora napisati: za vnuke in pravnuke, za generacije, ki vedo bore malo o bratstvu, enotnosti, pogumu in svobodi.

»Gospod Franta?«

»Tovariš, vendar,« me takoj popravi.

Partizan, uglajen svetovljan, častni občan našega mesta, šarmer z iskrivim nasmehom in tenkimi brčicami. Vojaški pilot in ekonomist, ki je ustvaril letališče Brnik; direktor Inex Adrie Airways, ki je po nesreči na Korziki 1981 nepreklicno odstopil, na jesen življenja pa neutrudni pisec, ki poziva k domoljubju in resnici.

Rodil se je leta 1923 v vasi Št. Jurij pri Grosupljem. Njegov oče, Maistrov borec, lastnik trgovine in kmetije ter dolgoletni kapelnik vaške godbe, mu je vcepil zavednost; slovenskost pa je vanj zasadila učiteljica Ana Gale.

V Ljubljani je prvikrat bival kot najstnik, ko ga je oče za mesec dni poslal k soborcu Dolfetu. Mladi Franc ni bil kaj prida navdušen. V hiši, ki ga je sprejela, namreč ni bilo otrok, tisti, ki so na trnovskih ulicah zganjali norčije, pa se zanj niso zmenili. Kakšen teden dni se jim je poskušal prikupiti, dokler se ga ni usmilil Pavle in mu zaupal, kako bo sprejet: ujeti je moral slavca. Uspelo mu je s pomočjo nekega ribiča, ki mu je dal črvov in navodila, kako zvabiti večernega pevca. Zanj so bile to pomembne lekcije iz tovarištva. In iz ekonomije: da bi se ribiču zahvalil za pomoč, mu je prinesel kos salame in kruha, on pa mu je dal skledo svežih rib.

Kmalu zatem ga je oče poslal v Salezijanski zavod Veržej, a je od tam pobegnil in se po tehnično-obrtni šoli zaposlil pri sorodniku Francu Ogrincu, ki je imel na Jernejevi cesti v Šiški livarno plemenitih kovin. Tam sta delala tudi sindikalist Franc Leskošek - Luka, sekretar centralnega komiteja Komunistične partije Slovenije v ilegali, in Tone Dolinšek, sekretar komiteja za Ljubljano. Z njima je usodnega septembra 1941 zrl v zlovešč dim, ki je goltal Rašico, prvo slovensko vas, ki so jo okupatorji požgali. »Barabe, tega pa ne boste delali,« je sklenil in jo mahnil v partizane – s starim samokresom, čutarico in ročno bombo.

Bil je kurir Franca Rozmana - Staneta; komisar Cankarjeve in Šercerjeve brigade ter vzhodnega koroškega odreda; komandant Zidanškove brigade ter njenega operativnega štaba. »Nisem se mogel sprijazniti s tem, da so nas ponižali, nam ukradli jezik, zemljo, pravice ... Vse to nas je spodbudilo, da smo se začeli boriti in na koncu zmagali!«

Ko se je morija končala, se je uril za pilota in ekonomista. Ko pri 96-ih razmišlja o življenju, pravi, da bi na štiri petine svojega življenja raje pozabil ... »Ampak zaradi tiste zadnje petine bi vse še enkrat ponovil!«

Ljubljana ima pri tem veliko vlogo. »Zavest tega mesta je ena velika stvar,« pravi. »Ljubljana je imela srečo, da se je našel Janković z neverjetno delovno ekipo, ki mestu ni dala le trenutnega zagona, ampak tudi temelje za naprej.«

»Ampak ena stvar še vedno ne štima: ne moremo se rešiti te avstro-ogrske nevoščljivosti, to nas tepe! Da nimamo enotne vizije razvoja ...«

A to je debata za jutranjo kavo v Plavi laguni ali za razmislek, preden se zvečer loti pisanja.

Heroji se zgodijo v najtežjih trenutkih

Film po knjigi častnega meščana Ljubljane Franca Severja - Frante

Simona Pirnat Skeledžija, foto: **Dejan Babosek**

Marec leta 1945. V hudi zimi se je na visokogorsko planoto iz takrat še nemškega obroča umaknila skupina petsto partizanov, ki jih je v dolinah obkolila divizija SS z 12.000 okupatorskimi vojaki. Komandant Franc Sever - Franta, ki ga je upodobil slovenski dramski in filmski igralec Domen Valič, se znajde pred nemogočo nalogo, ko mora iz neprepustnega obroča rešiti svoje borce. Po celodnevni krvavi bitki se jim je v težkih razmerah uspelo prebiti skozi obroč na svobodo. To je zgodba o preživelih herojih.

Zgodba filma Preboj je zasnovana po knjigi *Past na Menini planini*, ki jo je leta 2010 napisal Franc Sever - Franta. Partizanski komandant je v bitki na Menini planini s svojim načrtom za preboj rešil življenja skoraj petsto borcev in bork. V filmu spremljamo sedaj 96-letnega Franto, ki piše spomine o težkih dneh marca 1945. Takrat so se skupaj s soborci znašli v nemogočih okoliščinah, sam pa je moral, še ne 22-leten komandant, prevzeti odgovornost za njihova življenja. Partizane sta pestila huda zima, skupaj s pomanjkanjem hrane, vode, opreme, oblačil in streliva, ter izurjen in vrhunsko opremljen nemški peklenski vojaški stroj, katerega edini namen je bilo uničenje vseh partizanov. Bitka na Menini planini velja za epopejo slovenskega partizanstva. Gre za zgodovinsko bitko, ki je primer srčne borbe za svobodno Slovenijo.

»Menina planina je spomenik v morali in etiki, v hrabrosti in tovarištvu našega narodnoosvobodilnega boja,« pravi Franc Sever - Franta. Novica o snemanju filma ga je zelo razveselila, hkrati pa ga žalosti, saj večine od njegovih petsto borcev, ki so se takrat borili za lepši jutri, ni več med živimi. Takole je povedal o filmu: »Na začetku nismo imeli ničesar, ne orožja, ne oblek in ne hrane. Imeli smo ljubezen do domovine. Ob koncu vojne smo imeli uniforme, tanke in letala. In še več ! Imeli smo tovarištvo, rojeno v najtežjih razmerah. Vojske v Sloveniji so se vedno borile za tuje interese, partizani pa smo se borili na svoji zemlji in zanjo ter za naše ljudi. Leta 1941 in tudi leta 1991 smo se borili za drugačen svet, za pravičnost. Toda nihče od nas ni dosegel tega, kar je želel. Zgodovinarji se morajo vprašati o tem. Večkrat vidim velike zgodovinske pozabe. A zgodovina se začne pri meni! In vsaka generacija postavlja novo zgodovino. To je žalostna napaka, ki jo plačuje narod. Tudi naša zgodovina je vrednota in brez nje ne bi bilo tega dne.«

Režiser in scenarist Dejan Babosek je za preboj na Menini planini izvedel šele leta 2018 na praznovanju 70. obletnice zveze borcev. »Impresivna vojna zgodba se me je močno dotaknila, ko pa sem prebral knjigo *Past na Menini planini*, sem takoj vedel, da želim po tej zgodbi narediti film, saj je film tisti medij, ki se današnjega gledalca najbolj dotakne in najlepše pokaže ta edinstveni dogodek naše zgodovine.« Mladega partizanskega komandanta Franca Severja - Franto je upodobil igralec Domen Valič, ki pravi: »Upodobitev partizanskega komandanta Franca Severja - Frante je bil velik izziv, pri čemer sem se veliko naučil. Predvsem sem želel sodelovati v filmu, ki kaže narodni pogum, ponos in vztrajanje v času, ki je najbolj preizkušal človeško dostojanstvo: v času vojne. Menim, da je za sodobno slovensko kinematografijo pomembno posneti film, ki priča o slogi, srčnosti, kolektivnem duhu, boju za preživetje, o tem, da se ne predaš. Še posebej, ker je ta zgodba stara več kot 70 let, saj se zgodovina vse hitreje ponavlja.«

Okupacija in osvoboditev Ljubljane – Ulična predstava Preboj

- **Sobota, 12. 10. 2019, ob 11. uri na Prešernovem trgu v Ljubljani**

***Preboj* v kinu od 17. 10. 2019**

Ljubljanski pričevalci o bodeči žici

Veronika Sorokin, foto: Dunja Wedam

Obdobje okupirane Ljubljane, obdane z bodečo žico, še ni postalo del zgodovinskega spomina. Pričevalci neljubih razmer, v katerih so bili življenje, svobodno gibanje iz mesta in nazaj ter prostočasne dejavnosti Ljubljančanov okrnjeni, še živijo med nami. Še se ozirajo v leta žičnega obroča okoli prestolnice, ki ga je italijanska okupacijska oblast postavila 23. februarja 1942.

Zeleni obroč okoli Ljubljane velja za izjemen urbanistični načrt in predstavlja neprecenljivo podobo naše prestolnice.

Utrdbeni sistem velja po mnenju številnih obramboslovcev in arhitektov za edinstveni primer vojaške utrditve mesta. Obroč je predstavljal strogo načrtovano fortifikacijsko linijo ter enovito obrambno konstrukcijo, namenjeno zlasti oslabitvi odporniškega gibanja in nadzoru ter izolaciji prostega pretoka prebivalcev med mestom in zaledjem.

Žičnata ograja, leseni okopi, palisade, španski jezdeci, nadzorne točke na cestah, kombinacija žice in izsekanega zelenja, stražarnice, bunkerji so le besedni prikaz resnične podobe takratne Ljubljane in asociacija na strah in obup – občutke, ki so se zajedli v kosti prebivalcev. Ljubljančani so bili ujetniki v svojem mestu in domu, žični obroč je ostal sklenjen vse do osvoboditve 9. maja 1945. Hoditi po vsakodnevnih opravkih, tudi v službo in šolo ali k zdravniku, v danih okoliščinah ni bilo nekaj samoumevnega.

Spomini spregovorijo

Upokojena učiteljica angleškega jezika Marija Marjeta Ham (1941), rojena v vojnih vihrah, doma iz Savelj, se živo spominja rednih prečkanj zastražene kamniške železniške proge, ko sta šli z mamo v mesto. Kot majhno dekletce je v tistih napetih trenutkih v otroškem vozičku po materinih navodilih »mirno zaspala«, toda vsesplošnega pritiska in neprijetnega vzdušja se kljub temu ni dalo izbrisati. Stanovanjska hiša, kjer sta živeli še skupaj s staro mamo in teto, nedaleč od mestnega vodovodnega zajetja v Klečah, je bila med drugo svetovno vojno ves čas na udaru. Le dva kilometra od hiše proti severovzhodu je bila državna meja med Italijo in Nemčijo in o prostem gibanju ali sprehodih se ni dalo govoriti.

Delovni prepustnici za prehod žice in proge sta uradno imeli teta in stara mama. Teta je kot vezilja delala v tovarni Sora, kjer je danes Mercatorjeva stavba v Šiški, stara mama pa je imela dovolilnico za prodajo zelenjave na šišenski tržnici. Hujšega pomanjkanja z živežem zaradi vrta ob hiši v družini niso trpeli, tudi mleko so si lahko priskrbeli od kmetov, nekaj več težav pa je bilo s kruhom. Metina mama je morala po moko k neki gospe ob nemški meji. Na domačiji so imeli še dva prašiča, in od vsakega je bilo treba 12 kilogramov dodeliti italijanski vojski.

Neizprosne razmere, v katerih so se čez noč znašli mnogi Ljubljančani, ko so jim na novo postavljeni zastraženi prehodi preprečili odhod na delo in tako še dodatno poglobili eksistenčno stisko, so botrovale nadomestnim oblikam zaposlitve. Razširilo se je delo na domu. Ženske v Savljah so za tamkajšnjo Vidmarjevo tovarno svilenih nogavic in perila pletle nogavice ter si tako prislužile kak dinar.

Za skrivne prehode so vedeli le nekateri

Omejeno gibanje v mestu, policijska ura, zastraženi prehodi in vojne okoliščine so prebivalce utrdile v iskanju rešitev v prenekaterih situacijah, ko je bilo treba tvegati. Informiranost o skrivnih prehodih pod žico je bila vsekakor dragocena. Z deskami ali zelenjem improvizirani prehodi so bili na Rojah, na Cesti bratov Komel med Črnučami in Savljami, nekaj jih je bilo na Viču, največ pa naj bi jih bilo v smeri proti Barju. Prehod pod žico je rešil življenje številnim ranjencem, pogosto pa so ga uporabljali tudi drugi prebivalci, ki sicer niso imeli dovoljenja za prehod.

Marija Marjeta Ham se živo spominja rednih prečkanj zastražene kamniške železniške proge, ko sta šli z mamo v mesto.

Zeleni obroč namesto žice

Od utrdbenega sistema se je po koncu vojne v Ljubljani ohranilo kar nekaj objektov. Ob nekdanji Titovi cesti so bila denimo skladišča razstreliva, ob gorenjski železnici ostanki postojank, v bežigrajskem naselju BS-3 je zelo dobro ohranjen značilni okrogli bunker, nekoliko naprej od soseske Grba na Viču pa so se prav tako ohranili temelji nekdanjega bunkerja.

Mnogi ljubljanski pričevalci iz časa okupacije, ujeti v obroču, se iz tistih let kot v prebliskih spominjajo žice, krutega sredstva izvrševanja represalij, nadzora in širjenja strahu. Zato se s toliko lažjim srcem razgovorijo o zelenem obroču, ki je po idejni zasnovi študentov arhitekture iz leta 1972 žični obroč spremenil v jubilejno Pot spominov in tovarištva – PST. Zasajeno z drevoredi jo je pomagalo graditi 150 tisoč meščanov, dokončana pa je bila leta 1984. Zeleni obroč okoli Ljubljane velja za izjemen urbanistični načrt in predstavlja neprecenljivo podobo naše prestolnice, saj s simbolično vlogo in praktičnim zgledom ohranja vez s preteklostjo in kaže pot naprej.

V vsakem cajtu lahko pokažeš, kdo si.

Pavla Jesih, *alpinistka svetovnega kova, inovativna podjetnica in filmska poznavalka (1901–1976)*

dr. David Petelin

Leta 1934 se je na Radiu Ljubljana zaslišalo: »Našo odlično plezalko gospodično Pavlo Jesih je 18. avgusta zadela nesreča. S tovarišem Jožetom Lipovcem je plezala po novi smeri v steni med Veliko Mojstrovko in Travnikom. Ko sta bila že kakih 300 m v steni in sta skušala preplezati neko navpično mesto, sta se Pavli izdrla oba klina, s katerima se je zavarovala; padla je kakih 30 m globoko in si je desno nogo in ramo poškodovala tako, da je obležala.« Med letoma 1926 in 1934, ko ji je padec skoraj za desetletje ustavil osvajanje vršacev Julijskih Alp, je Ljubljančanka Pavla Jesih spadala v sam vrh evropske alpinistične scene, saj je ves čas plezala prva, neodvisno od moškega vodnika ali soplezalca, in v stenah iskala nove smeri. Kot članica Turistovskega kluba Skala je osvojila kar 18 prvenstvenih smeri v stenah. Prav legendarni Skalaši so posneli prvi slovenski celovečerni film, V kraljestvu Zlatoroga. Poškodba in poslovna žilica sta ambiciozno in izobraženo Pavlo preusmerili v filmske vode, bila je izredno uspešna in je v naslednjih letih postala lastnica največje verige kinematografov v Jugoslaviji: sprva kina Metropol in kina Union v Celju, potem na Ptuju kina Royal in končno elitnega kina Matica (1940, v stavbi današnje Filharmonije) v Ljubljani. Čeprav je med drugo svetovno vojno skrivala ilegalce pod odrom Matice, finančno in materialno podpirala Osvobodilno fronto, zaposlila komunista in celo opravljala tajne obveščevalne akcije, so jo v valu povojne nacionalizacije kot »buržujko« razlastili ter ji očitali kolaboracijo. Razočaranje in jeza sta jo vodila v izolacijo. Po vojni se je preživljala kot oskrbnica planinskih koč ter zadnja leta preživela v družbi golobov na Gornjem trgu. V slovenski alpinistični hram se je vpisala z veličastno osvojitvijo »nepreplezanega« stebra v Severni triglavski steni tik pred koncem vojne, ki je dobil ime po soplezalcu Jožu Čopu. Šele 40 let po njeni smrti pa so ji izpolnili njeno zadnjo željo. Žaro z njenim pepelom so odnesli na vrh 2472 metra visokega Špika v Julijskih Alpah in ga raztrosili po skalovju.

Na prejšnji strani:
Peter Škerl: cikel Ljubljana, Pavla Jesih

Kaj imajo skupnega skrivnosti in Piranski

Jedrt Jež Furlan

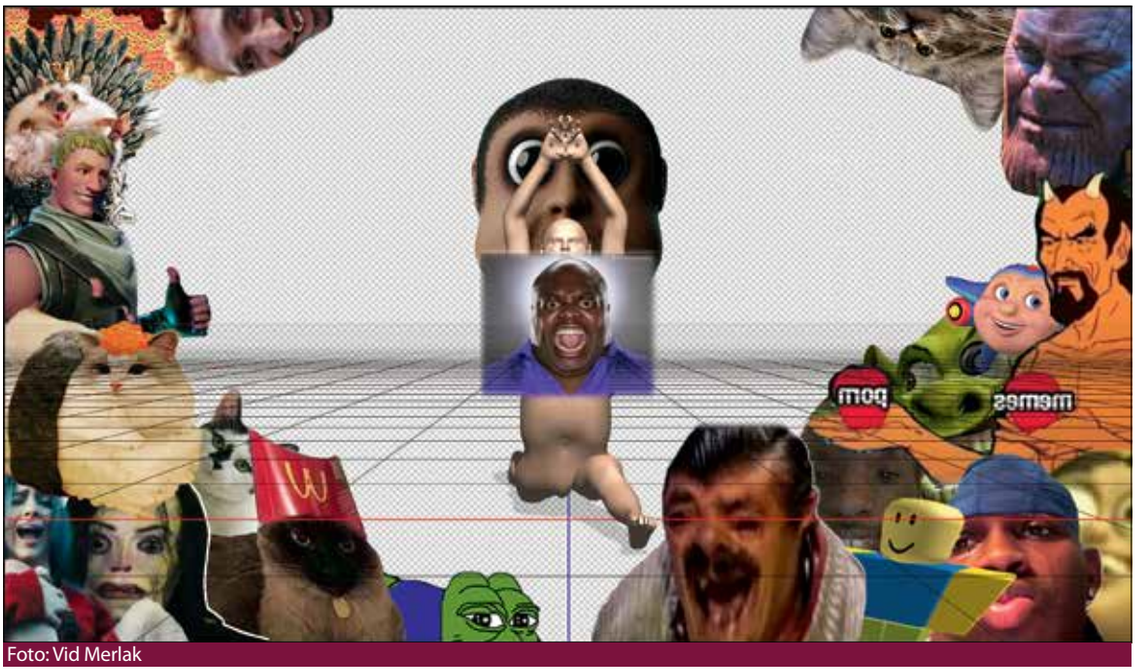

Foto: Vid Merlak

Spletni memi si utirajo pot v uprizoritveno umetnost: *Odpiranja* Jana Rozmana v Stari mestni elektrarni.

Konec poletja in prehod v jesen si lahko obogatite z obiskom gledaliških in plesnih predstav. V prestolnici jih ni malo, nasprotno, urnike boste uskladili le s težavo. Na srečo pa njihove sezone trajajo toliko kot šolsko leto: zagotovite si katerega od abonmajev in zadihajte z ljubljansko kulturo in umetnostjo.

Vrhove ljubljanskih neodvisnih odrov tudi letos povezuje abonma **Transferzala**. Gledališko-plesni abonma ponuja izbor predstav šestih odrov: Centra kulture Španski borci, Gledališča Glej, Stare mestne elektrarne – Elektro Ljubljana, Mini teatra in Plesnega Teatra Ljubljana, ki se jim je letos pridružila še Vodnikova domačija. Prednost abonmaja je, da si predstave in datume izbirate sami, predvsem pa se na pot Transferzale lahko odpravite kadarkoli med letom.

V **Centru kulture Španski borci** pripravljajo premiero Iztoka Kovača in plesne skupine EnKnapGroup z delovnim naslovom *Vertigo bird*.

www.spanskiborci.si

Kakšno ustvarjanje je mogoče s spletnimi memi, boste ugotavljali, ko se boste prepustili novi plesni predstavi *Odpiranja* Jana Rozmana v **Stari mestni elektrarni – Elektro Ljubljana**.

www.bunker.si

V **Mini teatru** pripravljajo predstavo *Sin* v režiji Eduarda Milerja, psihološko študijo o razpadu družine in posledicah.

www.mini-teater.si

Konec septembra bo v **Plesnem Teatru Ljubljana** premiera koprodukcijske plesne predstave *»Feline« projekt* Dagmar Dachauer. Njen plesni projekt tematizira vseprisotnost ljubkih mačjih vsebin in fotografij na spletu – ki naj bi si jih ljudje ogledali večkrat kot pornografijo – ter razvoj robotskih hišnih ljubljenčkov za družbeno interakcijo, na primer v domovih za starejše občane.

www.ptl.si

Cankarjev dom ponuja abonma gostovanj vrhunskih plesnih, cirkuških in gledaliških ustvarjalcev s celega sveta in iz Slovenije, našli jih boste v abonmaju Veličastnih 7. Prvi bodo v Ljubljani gostovali plesalci in plesalke iz francoske plesne hiše Ballet de Lorraine s koreografijo Mercea Cunninghama. V predstavi bodo uporabili tudi instalacijo Andyja Warhola Srebrni oblaki. Novembra bo na gostovanju mariborski

transferzala, ljubezen, zaliv? Gledalce.

Foto: Matej Peternelj

Uprizoritev Slovenskega mladinskega gledališča *Umetnost je omara* v režiji Ivana Peternelja se potaplja v igro poezije.

balet z dvodelnim plesnim večerom: na sporedu bosta *Hora* in *Cantata* Edwarda Cluga in Maura Bignozettija. Edwad Clug se je v Hori naslonil na glasbeno dediščino rodne Romunije, drugi del Cantato pa prežema plesno Sredozemlje.

www.cd-cc.si/abonma-velicastnih-7-201920

Kultna Mozartova opera, katere drobce zagotovo poznamo vsi, *Čarobna piščal*, bo že oktobra donela iz **SNG Opere in baleta**. Režijo podpisuje gledališki režiser Jaša Koceli, glasbeno vodstvo predstave pa je v rokah maestra Jaroslava Kyzlinka. Prva baletna premiera bo novembra, in to *Veliki Gatsby* s koreografom Leom Mujićem. Dogaja se v svetu nepredstavljivega bogastva, omame in temačnih obsesij, v katerem vlada grozljiva moralna praznina. Za vpis abonmaja imate čas še do 9. oktobra.

www.opera.si

Repertoar prihajajoče sezone v **SNG Drami Ljubljana** bo v znamenju ljubezni. Prva premiera na velikem odru bo *Saloma* v režiji Eduarda Milerja, kjer se usodno prepleteta Salomin čutni, materialistični in Johanaanov duhovni svet. Še v istem mesecu ji bo sledila še druga premiera, *Izobčenke*, avtorski projekt Mirjane Medojević po predlogi besedil Rudija Šelige. Malo dramo bodo za sezono otvorili s predstavo *Amelia E.* Maje Gal Štromar, režiral jo bo Dorian Šilec Petek. A to so le septembrske poslastice, s katerimi nam bodo to sezono postregli v Drami.

www.drama.si

V **Mestnem gledališču ljubljanskem** bodo pod skupnim naslovom sezone Skrivnosti nastale številne predstave. Sezono bo septembra na Velikem odru otvoril večkrat nagrajeni mladi režiser Žiga Divjak, ki bo v Mestnem gledališču režiral prvič. Osnova avtorskega projekta, omnibusa, *7 dni*, je občutek, da nam zaradi nenehne naglice, v kateri si poskušamo zagotoviti boljši oziroma mirnejši jutri, posamezen dan prepogosto spolzi iz rok. Na tem omnibusu se znajdemo skupaj z usodami, s katerimi si delimo ulice, stanovanjske bloke, pisarniške mize, vrste na blagajnah nakupovalnih središč, garderobe na bazenih, stranišča v najljubšem baru. A o tem, kakšne druge skrivnosti bodo v Mestnem gledališču ljubljanskem še razkrivali v tej sezoni, se velja še sproti pozanimati – če že vpisa abonmajev nismo ujeli.

www.mgl.si

V Mestnem domu domujeta kar dve gledališči: Lutkovno gledališče Ljubljana in Šentjakobsko gledališče. Več prizorišč **Lutkovnega gledališča** bo decembra zavzela *Sinja ptica* Mauricea Maeterlincka v režiji Tomija Janežiča in v koprodukciji s Slovenskim mladinskim gledališčem. Globokoumna pravljica, ki zasije s poezijo otroštva, se v novi odrski različici vrača po več kot štiridesetih letih, razprostirajoč se skozi mitsko popotovanje po realno-sanjskih atmosferah. Pohitite, abonmaje vpisujejo le še do 17. septembra.

www.lgl.si

Na istem naslovu je tudi **Šentjakobsko gledališče Ljubljana**, kjer bo sezono za odrasle otvoril režiser Gojmir Lešnjak Gojc z Dürrenmattovim *Obiskom stare gospe*. Napeta satira o morali, preživetju, pohlepu, odgovornosti posameznika in moči kapitala govori tudi o resnici, pravici in maščevanju. Režiserji v tej sezoni bodo še Nataša Barbara Gračner, Primož Ekart in Jaša Jamnik. Pa seveda vabljeni k vpisu abonmajev, in sicer do 11. oktobra.

www.sentjakobsko-gledalisce.si

Slovensko mladinsko gledališče je sezono že otvorilo, in sicer s predstavo *Umetnost je omara* v režiji Ivana Peternelja, ki si je za izhodišče vzel Daniila Harmsa in njegov svet nesmislov in predmetov. Uprizoritev se potaplja v poezijo, ki je hkrati otroška igra in igra domišljije v vrtoglavem svetu sanjskih podob in nadrealnih prizorov, oblitih z nenavadno eksistencialno žalostjo. Med abonmaji, ki jih vpisujejo vse do konca oktobra, je tudi nenavaden abonma z gostovanjem gledalcev, ne predstav: Abonma Piranski zaliv poleg dveh predstav Mladinskega vključuje tudi dve predstavi Hrvaškega narodnega gledališča Ivana pl. Zajca na Reki in eno predstavo Slovenskega stalnega gledališča Trst.

www.mladinsko.com

Ljubljana je polna dobrih zgodb

Branko Čeh, Srednja zdravstvena šola Ljubljana

Gledališče z igro, glasbo in plesom ustvarja zgodbe, s katerimi preoblikuje naše misli, nam širi obzorja in naredi naše življenje in medčloveške odnose kakovostnejše. V Ljubljani imamo veliko gledališč in prizorišč, kjer se vsakodnevno uprizarjajo različne predstave z mnogo zgodbami. Med opazovanjem dogajanja na odru potekajo v človekovem telesu različni fiziološki procesi.

Naše telo sprejema dogajanje na odru s svojimi čutili, v katerih imamo celice čutnice. Te pretvarjajo dražljaje v živčno vzburjenje, ki potuje po živčnih vlaknih v velike možgane. Tam se informacije obdelujejo in nastane občutek. Več različnih občutkov se v možganih lahko poveže skupaj s spominom, osebnostjo in predhodnimi izkušnjami. Tak kompleksen proces povzroči, da različni ljudje zaznavajo isto dogajanje na odru na različne načine.

Sama zgodba, prikazana na odru, je mnogo intenzivnejša od zgodb, ki se nam dogajajo v vsakdanjem življenju. Telo se na tako intenzivnost lahko odzove s spremembo srčnega utripa (zato je prav, da so v teh objektih nameščeni avtomatski defibrilatorji), povečanim krvnim tlakom, potenjem, naježenjem dlak, širjenjem zenic, spremembo hitrosti in globine dihanja. Med gledanjem predstave lahko doživimo jezo, strah, veselje, srečo, sram, krivdo, ljubezen, ponos, žalost, ljubosumje, cel spekter različnih čustev. Po končani igri v gledališču telo preplavijo prijetna čustva, ki so lahko nežna, burna, evforična ali katarzična. Zadovoljstvo izražamo z burnim ploskanjem nastopajočim. Med ploskanjem imamo sijoče, zadovoljne obraze, ustni kotički so obrnjeni navzgor, telo pa preplavljajo hormoni sreče: endorfin, serotonin in dopamin. Prikazane zgodbe živijo v naših mislih še dolgo po ogledu predstave. O vtisih in vsebini radi diskutiramo s svojimi bližnjimi. Dobra predstava napolni našo duševnost s pozitivno energijo in usmerja naše delovanje za boljšo prihodnost.

Na Srednji zdravstveni šoli Ljubljana imamo v programu interesnih dejavnosti obisk ene gledališke predstave za vsak letnik izobraževanja. Predstave so izbrane na osnovi zrelosti in interesov dijakov v posameznem letniku. Večina dijakov rada spremlja dogajanje na odru, igralce pa nagradijo z burnim aplavzom. Nekateri dijaki pa tako vzljubijo gledališče, da se vpišejo v gledališki dijaški abonma, ki ga na začetku šolskega leta ponudi šola.

Dan v hiši z utripom

Lutkarstvo ima velik pomen za slovensko kulturo in je pomemben del naše kulturne dediščine.

Lutkovno gledališče Ljubljana že sedemdeset let piše neprekinjeno zgodbo. Današnji dan se je začel z razčlembno vajo predstave *Laponske pravljice*, ki bo prva v nizu desetih novitet. Za pravokotno mizo so sedeli direktor gledališča, umetniška vodja, režiser in avtor glasbe, asistentka režije, avtor likovne podobe, soavtorica glasbe, oblikovalec svetlobe, igralci, planerka vaj, scenski tehnik, skratka, vsi vpleteni.

»Z Lutkovnim gledališčem sem povezana že vrsto let. Sprva kot hostesa, nato sem dve leti obiskovala lutkovni gledališki studio, vpisala sem se na Akademijo za gledališče, radio, film in televizijo, da bi bila še boljša lutkarica,« se radostno spominja začetkov igralka Asja Kahrimanović Babnik. Pove, da uživa v svojem poklicu in delu in da s sodelavci dobro sodelujejo. Prosim jo, naj izpostavi eno ali dve predstavi, ki sta se je še posebej dotaknili. »Vsaka predstava je svoj svet zase. Morda bi izpostavila *Neli ni več* ter *Račka, Smrt in tulipan*. To sta vedri, rahločutni, a hkrati duhoviti zgodbi, ki nas soočata s

Lutkovno gledališče v v številkah

Leto 2018: **24** zaposlenih igralcev, **125.437** obiskovalcev, **1.214** vseh javnih prireditev, **25** gostovanj v tujini, **13** premier z **253** ponovitvami, **35** predstav iz prejšnjih sezon s **526** ponovitvami.
V **70** letih Lutkovnega gledališča Ljubljana je bilo skupaj **380** premier.

živahnim

Staša Bizjak, foto: **Miha Fras**

težkimi temami, o katerih otroci radi sprašujejo, odrasli pa se jim še rajši izogibamo. Takšne predstave so danes dobro sprejete,« opisuje ter zaključi, da ni lepšega, ko ob koncu predstave vidi otroke in njihove starše hvaležne za novo izkušnjo in doživetje.

Užitek z naporom

»Za mano je sezona, ki bi jo opisala kot užitek z naporom,« odgovori na vprašanje o preteklem letu igralka Polonca Kores, ki je bila lansko sezono zelo angažirana na odru. »Igralci imamo deljen delovni čas: jutranje in popoldanske vaje, nastopi, gostovanja. Za ta poklic si rojen.« Dodaja še: »Dobrodošli so vsi, otroci, mladi in odrasli, starejši. Še zmeraj prevladuje zmotno mišljenje, da so lutkovne predstave samo za otroke. Sporočila teh predstav so za vse generacije in vse večne čase.«

Zoran Srdić je akademski kipar in vodja lutkovnih delavnic. »Pri delu se ves čas soočam z izzivi. Vsaka lutka oziroma rekvizit je edinstven. Veliko lutk je lesenih in vsak kos lesa je drugačen, čeprav gre za isto vrsto lesa. Veliko uporabljam lipov les, ker je lahek in mehak za obdelavo.« V gledališču imajo zaposleno tudi restavratorko Zalo Kalan, ki trenutno restavrira marionetne lutke iz predstave *Žogica Marogica* iz leta 1951. V podstrešnem ateljeju ustvarjata kostumski šivilji. Sandra Birjukov pove, da vsako lutko prilagodi igralcu, ki mu je namenjena: »To so drobni detajli, ki jih zunanji opazovalec ne vidi. Igralec in jaz dobro veva, čemú je kateri del malo širši ali ožji. Najbolj pa me razveseli, ko vidim otroke po predstavi, ki bi lutke kar vzeli domov.«

Tjaša Bertoncelj je dramaturginja. »Lutkovna umetnost je zame nekaj posebnega. Omogoča uporabo različnih medijev, saj lahko vsaka animirana entiteta kot lutka v predstavi oživi. Moj poklic je raznovrsten. Od tega, da raziskujem dokumentacijo izbranega dela, prirejam besedila, urejam gledališke liste, pišem strokovne članke. Sem prva notranja kritičarka in precizna opazovalka.

Otroška knjigarna z vrhunsko literaturo za otroke in mlade

Vsak mesec se v knjigarni odvijajo delavnice, branja in predstavitve knjig. »Vabljeni na popoldansko branje ob 17. uri, prvo bo že v ponedeljek, 23. septembra,« vabi Nataša Antunišević Vižintin, vodja knjigarne in blagajne. »Za nami je vroče poletje. Ko so v gledališču počitnice, v naš prostor nasproti tirne vzpenjače zaidejo turisti. Slovenske ljudske pravljice, Zvezdica Zaspanka in Sapramiška so le tri od približno tridesetih slovenskih pravljic v različnih tujih jezikih, po katerih povpraševajo. Ilustracije slovenskih slikarjev ter ročne lutke so prav tako lepo sprejete tako pri domačinih kot pri tujcih.« Doda, da so se zavezali h kvalitetni ponudbi slovenske otroške in mladinske literature ter obsežni ponudbi del slovenskih ilustratorjev.

Tromostovje in Prešernov spomenik

MINUTE za mite

Dušica Kunaver

Prešernov spomenik stoji na prostoru, kjer so do leta 1786 vodila v mesto Špitalska vrata. To so bila največja in najprometnejša mestna vrata. Na mostu so imeli svoje lope razni prodajalci, ki so ob živahni trgovini kmalu obogateli, tako kot oče Primičeve Julije. Ko je zbral dovolj denarja, je kupil hišo na Wolfovi ulici 6.

Leta 1842 je Ljubljana namesto starega, lesenega Špitalskega mostu dobila novi most iz rezanega kamna. K otvoritvi je prišel sam nadvojvoda Karel Franc in si z zadovoljstvom ogledal napis na južnem boku mostu: »Nadvojvodi Francu Karlu 1842. Mesto«.

Most je bil trdno grajen, preživel je celo potres leta 1895, a postal je pretesen. Mojster Plečnik je dobil nalogo, naj most razširi, a v rušenje mostu in gradnjo novega širšega ni privolil. Pustil ga je, kakršen je bil, razširil pa ga je tako, da je na vsako stran postavil še po en most, in tako leta 1932 ustvaril slovito ljubljansko Tromostovje.

Šaljiva ljudska pesem govori o kmetiču, ki je prišel v Ljubljano in osuplo strmel v tri mostove. Stražnika, ki je stal pri mostu, je vprašal, čez katerega od treh mostov sme iti. Stražnik mu je rekel, da vsi trije vodijo čez reko. A kmetiču se je to zdelo preveč:

Treba ni, treba ni
čez Ljubljanco moste tri.
Saj lahko, saj lahko
vsi čez enga pridemo!

Tej pesmi je tedaj že prisluhnil tudi Prešeren, ki je na kamniti podstavek ob mostu stopil že skoraj trideset let prej, preden je Plečnik postavil tri mostove čez Ljubljanico. A tudi postavitev Prešernovega spomenika ni minila brez zapletov.

Ko so leta 1905 odkrili kip, je množica Ljubljančanov onemela. Gospodje so se v zadregi obračali proč, gospe so gledale v tla, pretresene matere so otrokom z roko zastirale oči. Kipar Ivan Zajc muze nad pesnikovo glavo ni oblekel. Takega pohujšanja Ljubljana dotlej še ni doživela.

Razburjenje ob kipu se je počasi umirilo in Prešeren še danes z istega mesta gleda naravnost v relief okna Julijine sobe. Dve reliefni upodobitvi na njegovem kipu pa predstavljata dva bisera njegove poezije. Na eni strani spomenika je slika iz Krsta pri Savici, Črtomirovo slovo od Bogomile; podoba na nasprotni strani spomenika pa predstavlja pesnika samega, Ribčevega Franceta. V pesmi Ribič se nam pesnik namreč takole predstavlja:

Mlad ribič cele noči vesla,
visoko na nebu zvezda miglja,
nevarna mu kaže pota morja ...

Ali ste vedeli?

- Palača Mestni dom je bila zgrajena konec 19. stoletja. Namenjena je bila prostovoljnemu gasilskemu društvu. V prvem nadstropju je bila velika dvorana z odrom za različna društva.
- Po temeljiti obnovi Mestnega doma leta 1984 se je vanj naselilo Lutkovno gledališče Ljubljana. Dve leti kasneje so v strešnem stolpiču postavili Martina Krpana in njegovo kobilico. Vsako uro s fanfarami pozdravljata mimoidoče.
- Lutkovno gledališče ima pet odrov, od tega je eden v tunelu pod Ljubljanskim gradom. V njem mesečno prirejajo predstave za odrasle. Namig: toplo se oblecite.
- Od leta 2015 je na Ljubljanskem gradu Lutkovni muzej, ki predstavlja obsežno zbirko predmetov stoletne slovenske lutkovne zgodovine.

Restavratorka Zala Kalan se trenutno ukvarja z marionetami iz kultne predstave Žogica Marogica.

Obožujem to delo. Trenutno sem v Laponskih pravljicah asistentka režije.«

Hiša ima živahen utrip

»Na repertoarju imamo zahtevne, družbenokritične in problemske predstave ter priljubljene pravljice, ki navdušujejo širše občinstvo,« opiše Petra Škofic, ki skrbi za komuniciranje. »Kar pet različnih odrov imamo in običajno se istočasno odvija več dogodkov, kar pomeni, da je dogajanje pri nas res živahno.«

»Prihajajoča sezona nas bo popeljala skozi raznovrstnost uprizoritvenih izrazov, ki segajo tudi na področje gledališča objekta, obenem raziskujejo razsežnosti in preobrazbe materialov, združujejo gib, telo z besedo, vključujejo nove tehnologije in različne umetniške žanre, prav tako pa razširjajo prostor uprizarjanja z vse bolj angažiranim gledalcem,« pravi umetniška vodja gledališča Ajda Rooss.

Jadranka Pavlović je garderoberka. Je duša gledališča – jo opiše ena izmed sodelavk, ki mi jo predstavi. »Tu sem od leta 1985. To je moj drugi dom. Delo je pisano: od priprave jutranje kave do urejanja vrste malenkosti, ki so povezane s kostumi. Moje delo je skrb, da ima vsak igralec v svoji garderobi pred predstavo vedno pripravljena oblačila, ki jih potrebuje v predstavi,« opiše in sklene, da velikokrat zadnja zapusti hišo, potem ko pogasi vse luči.

Veriga različnih ljudi, ki vsak na svojem področju prispevajo svoj del za celoto obstoja gledališča, se s predstavljenimi še ne konča. Tu so še scenski delavci, prisotni vedno in povsod: na vajah, pred in med predstavo, po končani igri, na domačih odrih ali na gostovanju.

Sporočilo o nujnosti ohranjanja ekosistemov

Prva premiera, ki bo na sporedu od novembra, je glasbeno-predmetna izkustvena predstava ***Laponske pravljice*** *v režiji priznanega lutkovnega režiserja Matije Solceta. Skozi prvinsko igrivost, muzikaličnost in atmosferično slikovitost bo predstava najmlajšim gledalcem predala sporočilo o nujnosti ohranjanja ekosistemov, hkrati pa jih ozavešča o ohranjanju in predajanju pripovedi. S kreativno ekipo bodo na podlagi svojih gledaliških izkušenj in kulturnih vezi v Skandinaviji poustvarili glasbeno in ljudsko izročilo izginjajoče kulture.*

Uroš Korenčan, direktor Lutkovnega gledališča Ljubljana

V Sloveniji povpraševanje po tradicionalnih, v tujini po sodobnih lutkovnih uprizoritvah

Uroš Korenčan, direktor

Lutkovno gledališče Ljubljana dosega visoke rezultate tako po obsegu kot po kakovosti, predstave v matični hiši so praviloma vse razprodane, v statistiki obiskanosti slovenskih gledališč predstavlja obisk našega gledališča največji delež, obenem pa smo v zadnjih letih tudi gledališče z največ gostovanji v tujini. Zanimiva pa je razlika, ki se vzpostavlja med naborom predstav, ki polnijo domače dvorane, in tistim, ki so naši izvozni paradni konji – po katerih vlada največje povpraševanje iz tujine. Medtem ko vlada doma največje povpraševanje po preverjenih in tradicionalnih naslovih (gledališče ohranja nekatere predstave žive tudi več desetletij), v tujini nagrajujejo tiste naše predstave, ki raziskujejo nove oblike lutkovne izraznosti in uporabljajo sodoben uprizoritveni jezik. Ta razlika je nekakšen simptom naše kulture. Gre za vznemirljivo dejstvo, ki nas motivira na naši ustvarjalni poti in dodatno spodbuja za delo, usmerjeno v nadaljnji kakovostni razvoj oziroma vzgojo publike.

Kino Šiška, čista desetka

Rok Avbar, Kino Šiška, foto: **Urška Boljkovac/arhiv Kina Šiška**

Kino Šiška pri oblikovanju programa redno sodeluje z vrsto producentov. Eden takšnih dogodkov je tudi pregledna razstava Bienala neodvisne ilustracije.

Kino Šiška v številkah

- **Število dogodkov:** 2.982 **(18. 9. 2009–30. 6. 2019)**
- **Število obiskovalcev:** 996.059 **(18. 9. 2009–30. 6. 2019)**
- **Zbrana sredstva za projekte mladih ustvarjalcev:** 34.942 **evrov (2014–2019)**
- 23 **slovenskih in mednarodnih nagrad za programske dosežke**

Programski vrhunci do konca leta 2019

14. september – Gramatik (Križanke Ljubljana)
19. september – Jon Hopkins
20. september – Sleaford Mods
21. september – Šiška Open (dan urbanega dogajanja in večerni koncerti)
3. oktober – Širom
5. oktober – Orlek
10.–13. oktober – Tinta: festival stripa
23. oktober – Michael Gira in posebni gost Norman Westberg
14. november – The Tiger Lillies
20. november – Godspeed You! Black Emperor
22.–27. november – mednarodni festival sodobnega plesa CoFestival
13. december – prednovoletni koncert in zabava

Omemba Kina Šiška predstavnikom različnih generacij prikliče različne spomine. Če za mlajše generacije Kino Šiška predstavlja koncertno, razstavno in gledališko prizorišče, se mnogi še vedno spomnijo legendarnega kinematografa. Od leta 1962 vse do 2001 je namreč tu živela kinodvorana.

Po njenem zaprtju je prostor gostil najrazličnejše umetniške projekte, v letih 2008 in 2009 pa je Kino Šiška iz načrtov prešel v prenovo. V letu 2009 je tako doživel kar dve otvoritvi: otvoritev prenovljene stavbe sta avgusta zabeležila koncert skupine Pankrti s spremljajočo fotografsko razstavo re:start Barbare Jakše Jeršič o rekonstrukciji Kina Šiška. Redni program Kina Šiška pa se je 18. septembra 2009 začel s koncertom Laibacha in Juno Reactorja.

To ni kulturni dom

Prva ekipa, zbrana okrog takratnega in sedanjega direktorja Simona Karduma, je še nekaj dni pred odprtjem vse svoje delo opravljala v prostorih sosednjega M Hotela, saj lastnih pisarniških prostorov še ni imela. Mitja Bravhar, pomočnik direktorja za finance in menedžment ter vodja uprizoritvenega programa, se spominja: »Ob pogledu na prazen prostor me je vse skupaj spomnilo na stereotipne kulturne domove. Že takrat sem vedel, da moramo prostor napolniti z urbano kulturo, vsebino in obiskovalci, da ne bo nihče pomislil, da je prišel v kulturni dom.« Že ob nastopu prvega mandata se je ekipa zavezala, da bo v Kinu Šiška ustvarila drugačen prostor in organizirala vsaj 200 dogodkov na leto.

Deset let kasneje lahko pritrdimo, da je vsem rednim in zunanjim sodelavcem, skupaj s tehničnimi ekipami, to več kot uspelo. Število dogodkov se je do konca junija 2019 povzpelo na 2.982 in le še malo manjka do milijontega obiskovalca oziroma obiskovalke. Pri tem je bilo ključno, kot poudarja direktor Simon Kardum, »da Kino Šiška nikoli ne pade v stanje hibernacije. Tudi v manjšem programskem zatišju snujemo program, v ospredju katerega so kakovost, raznolikost, aktualnost pa tudi odgovori na izzive, s katerimi se kot družba spopadamo.« Takšna naravnanost je opazna prav pri razvoju znamk Kina Šiška: ustvarili so prvo ligo dijaških bendov Špil ligo, podpirajo mlade vizualne umetnike s samostojnimi razstavami in galerijo DobraVaga, soustvarjajo mednarodne festivale ter pripravljajo v tujini najprepoznavnejši mednarodni festival MENT Ljubljana. Slednji je prejel najvišji evropski stanovski nagradi za najboljši klubski ter najboljši manjši festival.

To je urbani prostor

Glavni načrt za prihodnost je celostna oživitev Trga prekomorskih brigad, ki naj bi po mnenju ekipe postal skupnostni prostor. Na njem bodo namesto pločevine zaživele vsebine, ki jih poleg Kina Šiška sooblikujejo tudi nevladne organizacije in posamezniki iz Šiške in Ljubljane. Kot pomembnejši cilj je tudi sprememba namembnosti nekdanje občinske stavbe v rezidenčni, galerijski, prenočitveni, gostinski in pisarniški prostor. Prav tako si ekipa Kina Šiška prizadeva, da bi v neposredni bližini kmalu zaživela garažna hiša, saj jo Šiška več kot potrebuje.

Desetletnica pa ni le čas za preštevanje, kaj smo naredili, in razmišljanje o tem, kaj še bomo, temveč je predvsem čas za desetdnevno praznovanje. Veliki finale bo v velikem slogu: na Trgu prekomorskih brigad bo 21. septembra dan urbanega dogajanja Šiška Open z dopoldanskim programom športnih in ustvarjalnih aktivnosti, večerni del in obletnico pa bodo sklenili brezplačni koncerti: Laibach, Matter, MRFY, YGT, Klemen Klemen, Koala Voice in evrovizijska predstavnika zalagasper.

Kino Šiška nikakor ni zaspan prostor. Z njegovim prihodom je oživela Šiška, »peto najštevilnejše mesto, če se za to kadarkoli odloči in odcepi od Ljubljane,« kot pravi Kardum.

25 let Ljubljane, Mesta žensk

Tjaša Pureber, Mesto žensk

Med 1. in 13. oktobrom 2019 bo Ljubljana ponovno postala Mesto žensk. Na 25. mednarodnem festivalu sodobnih umetnosti se bo pod geslom #HerStory na 18 prizoriščih zvrstilo 36 različnih dogodkov.

Društvo za promocijo žensk v kulturi – Mesto žensk je bilo ustanovljeno leta 1996 v Ljubljani, leto prej pa se je odvila prva edicija festivala v organizaciji Urada za žensko politiko RS. Do danes je na njem sodelovalo več kot 1000 umetnic, skupin, kuratoric, teoretičark in aktivistk z vsega sveta – od takih, ki se šele uveljavljajo, do prepoznavnih imen sodobne umetnosti.

Ne samo oktobra

Čeprav je Mesto žensk najbolj prepoznavno prav po vsakoletnem oktobrskem festivalu v Ljubljani, je njegov cilj nenehno spodbujanje razprav o vprašanju spola, enakopravnosti in enakosti žensk skozi umetniški, kulturni in zagovorniški program. Veliko pozornosti namenjajo tudi kulturno-umetnostni vzgoji. Ciljno komunikacijo s srednjimi šolami razvijajo s kvizom #VsakDan8Marec. Poleg tega je Mesto žensk letos uredilo specialno knjižnico za področje sodobnih umetnosti in feminizma, ki tako prva pri nas ponuja sistematično zbirko feministične strokovne literature tako za začetnike kot za zahtevnejše občinstvo. V sodelovanju z Moderno galerijo razvijajo spletni arhiv, kjer javnost lahko dostopa do avdio in video posnetkov iz njihove petindvajsetletne zgodovine. Organizacija je vpeta v številne evropske projekte, jeseni se začenjata še dva mednarodna projekta, in sicer Women on Women ter štiriletni projekt BePart.

Festival je z leti postal izjemno mednarodno prepoznaven. Mesto žensk predstavlja umetnice z vsega sveta, tudi iz držav in z območij, ki se v Sloveniji redko predstavljajo ali pa jih domače občinstvo še ne pozna (najbolje). Vsaka izdaja festivala je posvečena osrednji temi, pomembni bodisi v umetniškem, kulturnem ali družbenopolitičnem pogledu, k sodelovanju so povabljene tudi akademičarke in akademiki s področja humanističnih, kulturoloških študij in študij spolov, ki se poklicno ukvarjajo z izbrano tematiko. Festival spodbuja dialog, nova spoznanja in živahno razpravo med sodelujočimi umetnicami, teoretičarkami in občinstvom. Je kraj, kjer prihaja do nepričakovanih poznanstev in novih sodelovanj, saj se odvija po različnih koncih mesta, in to na alternativnih ter institucionalnih prizoriščih.

Prestižno evropsko priznanje prvič v Slovenijo

Društvo Mesto žensk je letos prejelo prestižno mednarodno nagrado za kulturo Princess Margriet, ki jo podeljuje Evropska kulturna fundacija. Letošnja tema nagrade, ki izpostavlja drzne kulturne iniciative, ki vzpodbujajo demokratično domišljijo in širijo razpon socialnih priložnosti, je »Demokracija potrebuje domišljijo!«. Mednarodna žirija se je odločila, da podeli dve nagradi: Mestu žensk in Ahdaf Soueif (Kairo/London). Kot so zapisali, »Mesto žensk in Ahdaf Soueif zastopata različne kulturne pristope ter ponujata bolj upanja polno vizijo demokracije v Evropi danes, saj redefinirata naše razumevanje kulture in njene sposobnosti, da izboljšuje skupno evropsko družbeno realnost«.

Letos fundacija obeležuje tudi svojo 65. obletnico, zato je priznanje še toliko bolj imenitno in bo deležno velike medijske pozornosti. Nagrada je prvič podeljena slovenski iniciativi. Podelitev bo 2. oktobra 2019 v Amsterdamu na Nizozemskem pred velikim mednarodnim občinstvom.

Letos bo Ljubljana Njena zgodba

Na Mestu žensk ob jubileju ugotavljajo, da potreba po promociji žensk v kulturi, izpostavljanju ženskega zornega kota in zagovoru enakosti na vseh področjih življenja danes ni nič manjša kot ob prvi festivalski ediciji leta 1995. Prav zato na letošnjem festivalu izpostavljajo #HerStory ali žensko zgodovino oziroma zgodbo. Kot pravi dr. Vesna Leskošek, nekdanja častna predsednica Mesta žensk, ta pojem ne pokriva posebne zgodovine, ki bi veljala zgolj za ženske, temveč »manjkajoči del splošne zgodovine, kjer so se doslej vrednotili večinoma moški dogodki«. To pomeni, da žensko zgodovino lahko pišemo le, če se zavedamo, da je zgodovinopisje boj za interpretacijo. In če želimo misliti prihodnost, moramo prisluhniti zgodbam žensk vseh spolov.

25. mednarodni festival sodobnih umetnosti – Mesto žensk / International Festival of Contemporary Arts – City of Women
#HerStory

Torek 24. 9.	19.00 Galerija Alkatraz	**Živele! 25 let filma in videa** Otvoritev razstave in performans Ane Čigon
Torek 1. 10.	19.00 Mladinsko gledališče	SHE SHE POP (Nemčija) **PREDALI** Otvoritvena predstava, slovenska premiera / Sledi pogovor z ustvarjalkami
Sreda 2. 10.	19.00 Galerija Škuc	ALICJA ROGALSKA (Poljska/Velika Britanija) **Oblike pritiska** / Odprtje razstave
Četrtek 3. 10.	12.00–24.00 Kinoteka	**Živele! 25 let filma in videa** Filmski maraton
Petek 4. 10.	21.00 Stara mestna elektrarna	**Contagious** (Nemčija) Koncert
Sobota 5. 10.	16.00 Kinodvor	FREDERIKE MIGOM (Belgija) **Binti** Igrani film, 8+, slovenska premiera / V prisotnosti režiserke in glavne igralke
Nedelja 6. 10.	20.00 Stara mestna elektrarna	ANDREA SZIGETVÁRI (Madžarska) **Goveje-kolerabja kantata** / Koncert
Ponedeljek 7. 10.	20.30 Stara mestna elektrarna	NINA DRAGIČEVIĆ, ANJA NOVAK, ŽIGA JENKO (Slovenija) **Ljubav reče greva** / Koncertna izvedba knjige
Torek 8. 10.	20.00 Španski borci	FLORA DÉTRAZ (Francija) **Muyte Maker** / Predstava / Sledi pogovor z ustvarjalkami
Sreda 9. 10.	19.00 Kino Šiška	FLORENTINA HOLZINGER (Avstrija) **TANZ** / Predstava, slovenska premiera / Sledi pogovor z ustvarjalkami
Četrtek 10. 10.	20.00 Stara mestna elektrarna	BARA KOLENC (Slovenija) **Brina** / Premiera predstave
Petek 11. 10.	21.00 Kinoteka	ELISABETH SUBRIN (ZDA) **Shulie** / Slovenska premiera filma in predstavitev knjige Dialektike spola
Sobota 12. 10.	20.00 Galerija Kapelica	CHARLOTTE JARVIS (Velika Britanija) **In Posse: ženska sperma** in **Festival Thesmophoria** – 1. del

Noč ima svojo moč tudi v Mestni knjižnici Ljubljana

Monika Jeglič, Mestna knjižnica Ljubljana

Noč je čas, ko na plano pridejo živali, ki jih podnevi le s težavo srečamo. V petek, 27. septembra, bo za to prav posebna priložnost, saj bo takrat na plano prišla unikatna vrsta, ki jo sicer lahko srečamo tudi podnevi, in sicer *Tineola Libricarica* ali po domače knjižni molj, okužen s posebnim virusom ljubiteljske znanosti. Pojavil se bo v svojem naravnem habitatu, vendar ob izjemno neobičajnem času. Poznavalci pravijo, da lahko pričakujemo okrog 30 primerkov te vrste, in sicer v Knjižnici Bežigrad, kjer se bodo zadržali vse do zgodnjih jutranjih ur naslednjega dne.

V petek, 27. septembra 2019, se bo odvijal projekt Noč ima svojo moč. Na pobudo Evropske komisije se namreč po državah Evrope za en dan v letu široko odprejo vrata organizacij, ki se ukvarjajo z znanostjo in raziskovanjem, da bi širši javnosti predstavile poklic in življenje znanstvenika. Tokrat se projektu pridružujemo tudi v Mestni knjižnici Ljubljana, in sicer z dogajanjem v dveh enotah: v Knjižnici Bežigrad in Knjižnici Šiška.

Glavni del programa se bo odvijal v Knjižnici Bežigrad na Einspielerjevi 1, kjer smo se krovnemu dogodku pridružili s podnaslovom »Prebedimo noč z Leonardom«. Za svojo maskoto smo si izbrali čukca Leonarda, ki kot simbol modrosti in ptica noči deli ime z vsestranskim umetnikom in izumiteljem Leonardom da Vincijem, čigar 500. obletnico smrti letos praznujemo.

Ob tej priložnosti vabimo osnovnošolce tretje triade, da napišejo prijavo z motivacijskim pismom. V njem naj zapišejo, zakaj bi želeli preživeti noč v knjižnici, katero knjigo bi priporočili v branje, svojo starost in domači naslov. Pismo lahko oddajo v poseben nabiralnik v knjižnici, ga pošljejo po navadni ali elektronski pošti (prebedimozleonardom@mklj.si).

Knjižničarji skupaj s prostovoljci Mladinske skupine Feniks pripravljamo program, ki bo potekal od petka od 19. ure do sobote do 10. ure zjutraj. V tem času si bodo mladi ob večerji ogledali film, se preizkusili v kemijski in tehnični delavnici, prisluhnili znanemu slovenskemu astronomu, odkrili skrite čare matematike ter naredili skok v nov dan z znanstveno pravljico. Mladi se bodo lahko preizkusili tudi v knjižnični sobi pobega ter skušali prebedeti čez »Misijo Leonardo«, nato pa jih čaka pot do Severnega mestnega parka, kjer bo noč pokazala svojo skrivnostno plat. Po okrepčilnem zajtrku bo sledila predstavitev nočnega dogajanja staršem.

Poskrbeli bomo tudi za tiste, ki bi med programom potrebovali krajši počitek, prav tako smo pripravili rezervni načrt za dejavnosti na prostem.

Če želiš biti tudi ti del te nepozabne noči, ko te nihče ne bo podil spat, se čim prej prijavi na dogodek Prebedimo noč z Leonardom. Ker Leonardova komisija še ni zasedala, imaš čas za prijavo do 18. septembra!

Več o dogodku si lahko prebereš na naši spletni strani: **www.mklj.si/aktualno/item/20151-prebedimo-z-leonardom-noc-v-knjiznici**

Pred osrednjim dogodkom bo v Knjižnici Bežigrad ob 17. uri potekala tudi ločena družinska znanstvena delavnica. Najmlajši znanstveniki bodo s pomočjo staršev naredili in izstrelili svojo raketo, ugotavljali razlike med kislimi in bazičnimi snovmi ter odkrivali, kako le-te med seboj reagirajo. Naučili se

Knjižnice so prave zakladnice knjig, znanja in informacij. V knjigah lahko najdemo matematiko, živali, znane osebe, planete, nešteto besed in pa kar ves svet. Radovednežev v Ljubljani na srečo ne manjka, zato so knjižnice vedno polne najrazličnejših obiskovalcev. Nekateri si izposojajo gradivo za domov, drugi prebirajo časopise in revije v čitalnicah, nekateri uporabljajo knjižnične računalnike, mnogo pa jih obišče različne kulturne prireditve, ki se odvijajo v knjižnicah. A v knjižnico prihajajo tudi čisto posebni obiskovalci, ki se imenujejo Poletavci.

Foto: arhiv MKL

Sprašujemo vas: kdo so Poletavci? Namig: odgovor najdete na spletni strani Mestne knjižnice Ljubljana www.mklj.si.

Izmed vseh pravilnih odgovorov, ki bodo do **30. 9. 2019** prispeli na naslov **ljubljanske.glavce@gmail.com**, bomo izžrebali nagrajenko ali nagrajenca, ki bo prejel majico Poletavci in eno dobro knjigo.

Pravilni odgovor na julijsko vprašanje je: Plečnikovemu psičku je bilo ime **Sivko**. Dobitniki družinskih vstopnic za ogled Plečnikove hiše v družbi razigranega tiskanega otroškega vodnika Arhitektura je avantura so Gašper Kirn, Ester Srdarev in Dušica Bajc. *Čestitamo!*

Tukaj govorimo literaturo.

sept/okt

Martin Ramoveš: Rob
Ned / 15. 9. / 20.00
Kino Šiška
Predstavitev novega stripovsko-glasbenega albuma

Državno prvenstvo v slam poeziji 2019
Sob / 21. 9. / 20.00
KUD Channel Zero
Besedna bitka osmih finalistov

Javne knjižnice pred javnimi knjižnicami
Pon / 23. 9. / 18.00
Knjižnica Otona Župančiča
Predstavitev razvoja knjižnic v predmoderni, mag. Izidor Janžekovič

Znanstveno kazalo: knjiga Šesto izumrtje Elizabeth Kolbert
Čet / 26. 9. / 19.00
Vodnikova domačija Šiška
Pogovor vodi Zarja Muršič, znanstvena redakcija Radia Študent

Blodnik po Istri, predstavitev z avtoricami
Čet / 3. 10. / 19.00
Vodnikova domačija Šiška
Vodič, predstavljen v obliki kviza, vodi Boštjan Napotnik

Umetnost kritike
Pet / 4. 10.
Trubarjeva hiša literature
Mednarodni kritiški simpozij

Spomin na Luizo Pesjakovo
Pon / 7. 10. / 19.30
Štihova dvorana Cankarjevega doma
Literarni večer in podelitev nagrade mira

Festival stripa Tinta
10.–13. 10.
Številne lokacije / tinta.si
Razstave, pogovori, delavnice, sejem stripov

Eva Mahkovic: na tak dan najbolj trpi mastercard
Čet / 10. 10. / 19.00
Narodna galerija
Pogovor z avtorico ob izidu prvenca vodi Manca G. Renko

Valentin Vodnik: »Pervi slovenski pesnik«
Čet / 10. 10. / 19.00
Slovanska knjižnica
Predavanje dr. Marijana Dovića

LJUBLJANA: MESTO/CITY OF/LITERATURE ...

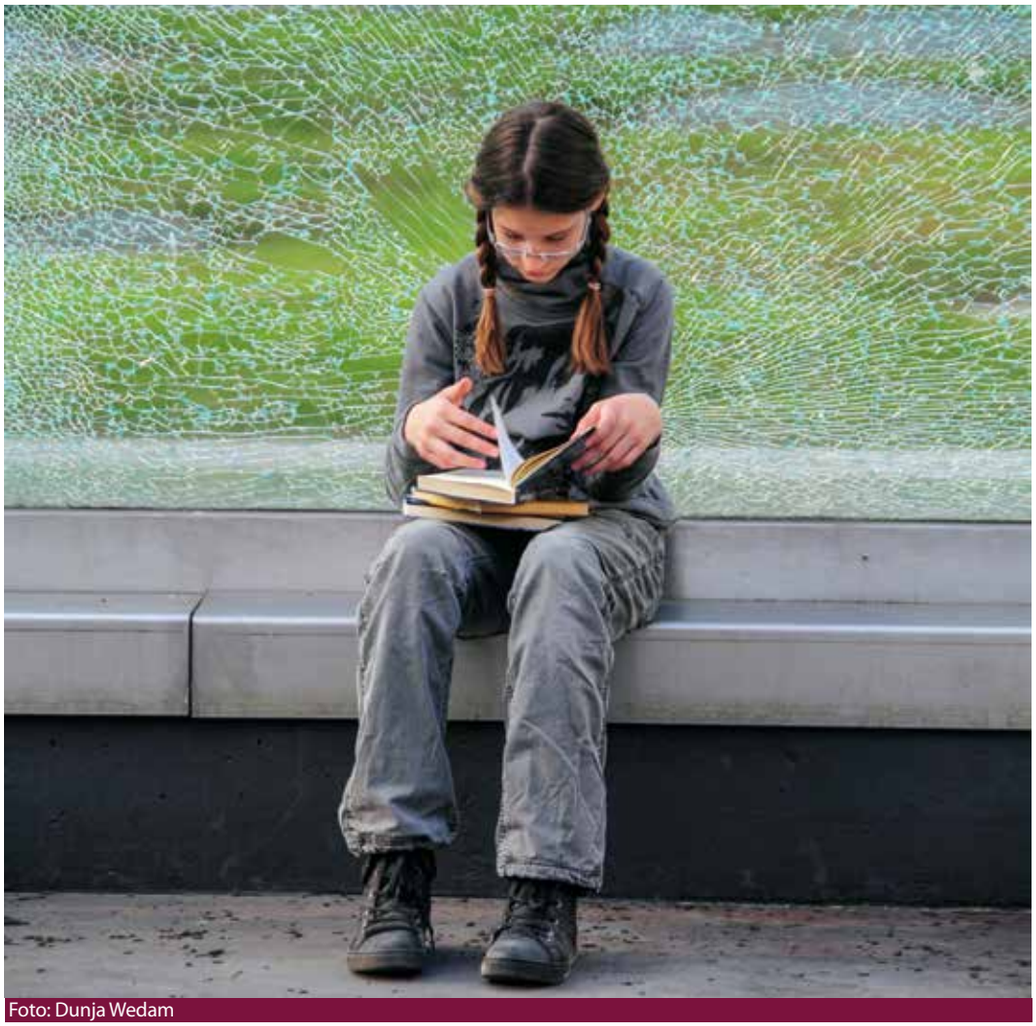

Foto: Dunja Wedam

27. septembra te ne bo nihče podil spat. Na ponoč!

bodo, kako brez pihanja napolniti balon, ugasniti svečko in še veliko več! Vabljene so družine s predšolskimi otroki. Prijave zbiramo v knjižnici, na številki **01 308 53 00** ali na **bezigrad@mklj.si**.

Na isti dan ob 18. uri bodo lahko mlajši obiskovalci v Knjižnici Šiška na Trgu komandanta Staneta 8 stopili na pot prav posebnega sprehoda po vesolju, kamor jih bodo s predavanjem popeljali člani Astronomskega društva Vega. Spoznavali bodo naše Osončje, iz njega pa pot nadaljevali v galaksijo in galaktično okolico.

Takšnih znanstvenih poslastic res ne gre zamuditi. Vzemite svinčnike v roke in obkrožite datum 27. september 2019. Živela znanost! Na ponoč!

Nočna radovednost

Saša Blatnik Ristović

Če vam najrazličnejša vprašanja že dlje časa ne dajo miru, si vzemite čas v petek, 27. septembra, in skočite v katerega od ljubljanskih parkov, na trge ali ulice. Zasedli jih bodo raziskovalci in raziskovalke s petnajstih fakultet in akademij Univerze v Ljubljani. Morda imajo prav oni odgovor na katero od vprašanj, ki se vam zastavljajo.

Evropska noč raziskovalcev se odvija v več kot 350 evropskih mestih istočasno in prireja številne dogodke na temo raziskovanja in inovacij. Poleg dogajanja na ulicah, trgih in parkih bodo raziskovalci in raziskovalke odprli vrata laboratorijev in fakultet, predstavili svoje delo in prisluhnili vsakomur, ki mu radovednost zastavlja vprašanja, predvsem mladim, ki se za svojo karierno pot še odločajo. Evropska noč raziskovalcev Univerze v Ljubljani z naslovom **Humanistika, to si ti!** letos prireja več kot 40 dogodkov v Ljubljani in Murski Soboti, s katerimi želi javnost seznaniti in ozavestiti o pozitivni vlogi dela raziskovalk in raziskovalcev. Vsi dogodki bodo obarvani v duhu 100-letnice Univerze v Ljubljani.

Pisan program dogodkov si oglejte na **noc-raziskovalcev.ff.uni-lj.si/aktivnosti**.

Kaj mi pomeni znanost?

Taja Zidanšek, 8. b, OŠ Hinka Smrekarja

Ko slišim besedo znanost, najprej pomislim na ogromen laboratorij, poln znanstvenikov, oblečenih v prevelike bele kombinezone, ki skriti pred očmi javnosti raziskujejo običajnim ljudem nerazumljive stvari. Le kaj v resnici počnejo? In kaj vse znanost sploh je?

Če malo bolje pogledamo svet okoli sebe, vidimo, da je vsaka stvar povezana z znanostjo. Na primer telefon, stvar, brez katere si verjetno sploh ne predstavljamo več svojega vsakdana ... Ali polet na Luno, primer zahtevnega znanstvenega in tehnološkega dosežka (nekateri pravijo, da je to celo največji dosežek vseh časov), ki so ga prvič uspešno izvedli ravno pred dobrimi petdesetimi leti, julija 1969. Ali pa izum računalnika, ki je za današnje generacije tako običajen delovni pripomoček, kot sta bili našim prednikom motika in lopata.

Ampak znanost sploh ni nekaj tako nenavadnega in drugačnega, kajti znanost je najprej in predvsem znanje. Tega pridobivamo v šoli pa tudi marsikje drugje, denimo v naravi. Na splošno bi lahko rekli, da z znanjem odraščamo in da ga lahko na koncu vsi imamo, če ga le želimo imeti.

Moram priznati, da sem sama punca, ki jo zanima ogromno stvari ... med drugim tudi znanost, znanje in znanstveniki ... Eno od znanstvenih področij, ki me še posebej vznemirja, je računalništvo; zanima me, na primer, kako lahko na tako majhen ključek USB spravimo tako ogromno stvari? Ko sem o tem pripovedovala prijateljicam, s katerimi treniram atletiko, se jim je to vprašanje (in tudi sicer moje razmišljanje o takih stvareh) najprej zdelo res čisto neumno. A ko sem jim malo bolje razložila, kaj mi hodi po glavi, so se tudi one začele spraševati enako. (Mini Tajin nasvet: tudi če te nekdo še tako prepričuje, da nimaš prav, verjemi sebi in razvij svoje razmišljanje ali ideje DO KONCA!)

Ljudje smo pač radovedna bitja. Za znanstvenike so izum telefona, računalnika ali ključka USB, celo polet na Luno, najbrž le koščki v mozaiku vsega, kar počnejo ali še bodo počeli. Za vse nas neznanstvenike pa so vsi ti koščki in tudi znanost v celoti še vedno vseobsegajoč pojem, za katerega menimo, da ga najbrž nikoli ne bomo do potankosti razumeli.

A nekaj malega o znanosti lahko vendarle izvemo. Vsako jesen lahko pokukamo v skrivnostni svet znanosti in znanstvenikov na posebni prireditvi Noč ima svojo moč. Takrat se v okviru Evropske noči raziskovalcev po vsej Evropi za en dan v letu odprejo vrata organizacij, ki se ukvarjajo z znanostjo in raziskovanjem. Znanstveniki namreč želijo vsem, ki jih to zanima, predstaviti poklic in življenje znanstvenika.

Tudi pri nas bodo zato po vsej Sloveniji potekali najrazličnejši dogodki, namenjeni predstavitvi in promociji znanosti. Upam, da se vidimo 27. septembra.

ČASORIS
moj prvi spletni časopis

Foto: Nina Krajnc

Vse aktivnosti na Noči raziskovalcev so brezplačne.

MESEČNI NAPOVEDNIK
Mladi na sceni

MOSTE OPEN
14. 9. od 16.00 do 22.00, na ploščadi pred Španskimi borci

Pločevina na razgretem asfaltu se bo umaknila kulturnemu, ekološkemu, kulinaričnemu, glasbenemu, otroškemu in mladinskemu programu.

Uvodno usposabljanje za mladinske karierne voditelje
September in oktober, Ljubljana in po Sloveniji

V Ljubljani in drugih večjih krajih po Sloveniji se lahko udeležiš uvodnega usposabljanja ter se preizkusiš kot vodja katerega od Nefiks klubov.
talentiran.si.

Nefiks klubi
Oktober, MC Vič

V začetku oktobra se bomo v Mladinskem centru Vič začeli družiti v Klubu Kolegic in v Kariernem in Jezikovnem klubu.
mc-vic.si.

Time management ali kako upravljati s svojim časom?
19. 9. ob 17.00 se nam pridruži na Borzi dela v Knjižnici Otona Župančiča na kratki delavnici upravljanja s časom. Delavnica je namenjena mladim iskalcem zaposlitve (16–29 let). Prijave zbiramo do 18. 9. 2019 oziroma do zapolnitve prostih mest na
bd@mklj.si.

Izmenjevalnica #75
20. 9. od 16.00 do 20.00, Humanitarni center, Tržaška cesta 132

Vabljeni na dogodek blagovne menjave – prinesi hrano, izdelke za higieno in čistila, izmenjaj za rabljena vintage oblačila in predmete.

Gledališče zatiranih: gledališče dialoga in družbenih sprememb
21. in 22. 9. od 11.00 do 18.00, Mladinski center ULCA (v podzemlju železniške postaje)

2-dnevna delavnica za vse, ki jih zanimata družbena sprememba in skupnostna umetnost. Prijave zbiramo do 16. 9. 2019. Več informacij in program na
www.kudtransformator.com.

Okolje in mladi: Komu zvoni?
24. 9. ob 18.00, Sindikat Mladi plus, Dalmatinovi 4

Na interaktivni delavnici bomo spoznali ekonomske, družbene in okoljske posledice proizvodnje mobilnih telefonov; v kakšnih pogojih delajo delavci in delavke ter kakšne delavske pravice imajo v manj razvitih državah. Prijave zbiramo na
www.mladiplus.si.

Zatiranje v Gromki: Impro Forum
2. 10. ob 20.00, Klub Gromka

Transformatorjeva specialiteta, nova tehnika gledališča zatiranih ter kombiniranje z drugimi gledališkimi pristopi – tokrat z improvizacijskim gledališčem, ki ga povezujemo in postavljamo v forumsko gledališče.

Izmenjevalnica@Tresor
5. 10. od 10.00 do 16.00, Hostel Tresor, Čopova 38

Vabljeni na dogodek blagovne menjave – prinesi hrano, izdelke za higieno in čistila, izmenjaj za rabljena vintage oblačila in predmete.

Kulturna ambasada Palestine
14.–18. 10., Ljubljana

Namen dogodka je odpreti prostor za palestinsko zgodbo, spodbuditi razmišljanje in širiti razumevanje o dogajanju v Palestini skozi palestinsko kulturo. V letu 2019 je dogodek namenjen palestinski mladini, njihovim življenjem, upom in načrtom za prihodnost ter njihovemu družbenemu in političnemu delovanju.

Več dogodkov in informacij za mlade najdeš na
www.lmit.org!

Podjetje z visoko okoljsko ozaveščenostjo

Pogovor z Majo Ramšak in Andrejem Kurentom

Helena Fašalek

Pohištvo, ki je bilo zavrženo na kosovni odpad, pozabljeno na podstrešjih ali v kleteh, zbirajo v Preoblikovalnici in ga v novi preobleki vračajo na tržišče. V svojo dejavnost aktivno vključujejo mlade. Naučijo jih marsikaterih veščin. Andrej Kurent in Maja Ramšak spremljata zgodbo Preoblikovalnice od vsega začetka in danes lahko ekipo pohvalita z mnogimi uspešnimi projekti.

Foto: arhiv Preoblikovalnice

Ekipa Preoblikovalnice: Samed Babić, Doroteja Marinko, Andrej Kurent in Maja Ramšak

Preoblikovalnica je socialno podjetje, kaj to pravzaprav pomeni?

Naše podjetje deluje po principih krožnega gospodarstva, kar pomeni, da odpadnim materialom dajemo nove priložnosti. Zaposlujemo tudi ranljive skupine, kot so invalidi, nekdanji odvisniki, nekdanji zaporniki, starejši od 55 let in tisti, ki so več kot dve leti na Zavodu za zaposlovanje. Izdelujemo trajnostne produkte po meri in opremljamo ambiente po potrebah naročnika. Naše podjetje torej spodbuja družbeno, socialno in okoljevarstveno odgovornost.

So država, domači in tuji trgi naklonjeni socialnim podjetjem?

Ja, tako država kot domači in tuji trgi. Res pa je, da je v tujini prepoznavnost socialnih podjetij še bistveno večja, zato načrtujemo prodor na mednarodne trge. Opažamo tudi, da je vedno več kupcev okoljsko ozaveščenih. Vedo, zakaj kupujejo trajnostne produkte in storitve. Tudi sami izobražujemo kupce oziroma naročnike o pozitivnih vplivih, ki ga ima trajnostno pohištvo na njihovo bivanje in okolje.

Kako se je rodila ideja za Preoblikovalnico?

Skupaj z Združenjem Sezam smo leta 2015 v Mostah vzpostavili mladinski center: Mladinska postaja Moste. Prostore smo opremili s pohištvom, ki smo ga nabrali po podstrešjih in kleteh. Nekatere kose smo tudi preoblikovali in popravili, in tako se je rodila ideja za Preoblikovalnico. S pomočjo zagonskih sredstev Ministrstva za gospodarski razvoj in tehnologijo smo kasneje vzpostavili podjem Preoblikovalnica. Ukvarjali smo se s predelavo starega pohištva. S prvo generacijo preoblikovalcev – torej oblikovalcev, ki preoblikujejo odpadni material – smo zasnovali linijo izdelkov iz odpadnih palet. Kasneje smo se lotili prenove prostorov Javnega zavoda Mladi zmaji v Šiški in Zalogu. Organizirali smo delavnice za mlade, na katerih smo skupaj predelovali odpadno pohištvo. Po tem pa se je naša dejavnost samo širila. V letu 2018 smo izpeljali enega kompleksnejših projektov: Rifuzl. To je trgovina brez plastične embalaže in je večinoma opremljena samo z opremo iz odpadnega materiala.

Koliko ljudi šteje vaše podjetje, katere so njihove delovne naloge?

Naše podjetje je malo, imamo štiri zaposlene. Andrej Kurent je vodja podjema in nudi arhitekturno svetovanje, Doroteja Marinko je grafična oblikovalka in skrbi za notranji dizajn, Samed Babić je vodja produkcije in opravlja mizarska dela, Maja Ramšak skrbi za marketing in prodajo. Sodelujemo pa tudi z zunanjimi sodelavci. Kira Cerjak iz Združenja SEZAM nudi podporo pri projektnem vodenju, Nikolaj Tomaž Benedik iz istega združenja pa opravlja naloge kadrovske službe.

Izdelujete dolciklirano in nadciklirano pohištvo. Kaj to sploh pomeni?

Dolcikliranje je eden izmed dveh procesov recikliranja. Staro omaro najprej razstavimo na plošče in na pohištveno okovje: pante in vijake. Plošče potem zmeljemo v lesene odpilke in jih stisnemo v iverne plošče. Te dele lahko uporabimo za izdelavo drugega predmeta. Nadcikliranje pa je proces, ko staro omaro prežagamo na polovico in iz teh dveh polovic denimo naredimo daljšo klop s prostorom za shranjevanje. V Sloveniji je kar nekaj posameznikov in organizacij, ki se poslužujejo teh dveh principov recikliranja. Največ jih je na področju oblikovanja modnih dodatkov, manjših kosov pohištva in opreme, kot so luči, obešalniki, okrasni predmeti ... Naša posebnost pa je, da lahko združujemo oba principa recikliranja. Torej palete najprej razstavimo, deske obdelamo, jih zlepimo v plošče, iz njih pa izdelamo

osnovo za novi izdelek, ki ga dopolnimo s kosovnim odpadom.

Notranjo opremo in pohištvo ste že izdelovali za Bar Božidar, Bar Magda, Društvo Legebitra, Hotel Park Ljubljana, Zavod Stiropor in druge. Povpraševanja je očitno veliko.
Ja, povpraševanja je kar veliko, saj so tudi naše dejavnosti raznolike. Specializirani smo za celovite ali delne prenove notranjih in zunanjih ambientov. Posebnost naše dejavnosti je izvajanje delavnic, kjer se lahko prijatelji, družina ali zaposleni skupaj izobražujejo o procesu izdelovanja pohištva. Za svoj skupni prostor lahko potem izdelajo unikatno in multifunkcionalno pohištvo. Zabava, druženje in timski duh so zagotovljeni. Naša tretja dejavnost pa je razvoj linije trajnostnega pohištva. Kmalu bomo v Sloveniji in tudi tujini začeli lansirati edinstven in unikaten trajnostno izdelan stol. Več o tem pa ob koncu leta 2019.

Delujete v prvem nadstropju Tržnice Moste skupaj z Mladinsko postajo Moste. Kako sodelujete z mladimi?
Stremimo k skupnim prijavam na različne javne razpise, saj verjamemo, da je naša zgodba skupna že od samega začetka. Vedno smo odprti za aktivno sodelovanje mladih v našem podjetju. Imamo kar nekaj mladih prostovoljcev. Vključimo jih predvsem pri razstavljanju odpadnih materialov in pri izdelavi enostavnejših kosov pohištva. Hkrati izvajamo študijske prakse za študentke in študente Fakultete za dizajn. Sodelujemo pa tudi pri nekaterih mladinskih projektih Združenja Sezam. Mladi lahko pod našim mentorstvom izdelujejo najrazličnejše predmete in tako na neformalen način pridobivajo kompetence, kot so ustvarjalno delo, delo z rokami in timsko delo. Pridobijo pa še veščine, ki so potrebne za delo v mizarstvu. Naučijo se uporabljati ročna orodja, zasnovati pohištveni kos itd.

Kako se lahko mladi vključijo v vaše podjetje? So za to potrebne določene reference in znanje? Ali lahko mladi živijo od dela v Preoblikovalnici ali pridejo bolj po praktične izkušnje?
Mladi se lahko trenutno k nam vključijo predvsem kot prostovoljci. Seveda, če si postanemo simpatični in vidimo skupno vizijo za naše podjetje, se na začetku dogovarjamo za sodelovanje kot zunanji sodelavci, kasneje pa lahko sledi tudi zaposlitev, če nam to finance dopuščajo. Kaj veš, vse je mogoče! Mi smo začeli z dvestopetdesetimi evri, ampak z vztrajnostjo, samoiniciativnostjo in veliko željo po učenju nam je uspelo.

Toplo, vroče, podnebni alarm

Katarina Bervar Sternad,
direktorica Pravno-informacijskega centra

Ne glede na zanesljivost različnih raziskav o tem, kako vroče nam bo v Ljubljani leta 2050, je gotovo, da nam bo precej bolj vroče, kot nam je sedaj. Podnebne krize ne bomo odpravili z ustaljenim načinom življenja. Potrebne bodo korenite spremembe, in to ne samo glede pridobivanja energije iz obnovljivih virov, pač pa bo nujna celovita sprememba proizvodnje, transporta in potrošnje. S sedanjim načinom življenja preprosto porabljamo preveč zemeljskih virov: morali bomo na »potrošniško dieto«. Ker pa ta nikomur ne diši, je država tista, ki mora spreminjati družbeni tok.

Države pogosto vidijo problem podnebnih sprememb kot problem mednarodne skupnosti kot celote, vendar je treba izhajati predvsem iz individualne odgovornosti vsake države za reševanje skupnega problema. Prednost Slovenije je njena majhnost, zato lahko spremembe dosegamo hitreje. Poleg tega ima veliko gozdnih površin, z njihovim dobrim upravljanjem pa potencial, da postane zgled in spodbuda drugim državam.

Ljudje ravnamo na podlagi znanja in modrosti ali pa na podlagi izkušenj. Znanje imamo. A če ne bomo imeli dovolj modrosti, nas bodo izučile izkušnje – pri podnebnih spremembah bodo to katastrofe globalnih razsežnosti, možnosti za reševanje pa se bodo korenito krčile. In takšen svet bomo po 50-ih letih negospodarnega ravnanja zapustili potomcem. Hlajenje v Ljubljanici bo nujno, če bo seveda takrat sploh še tekla.

Mestna občina Ljubljana je že podprla poziv Vladi RS, naj podnebno krizo prepozna kot nacionalno prioriteto in sprejme učinkovite ukrepe za njeno preprečevanje. Posamezniki in organizacije se lahko pridružijo pozivu na **www.podnebnakriza.si**.

zagovorniki okolja

pic

PRAVNO-INFORMACIJSKI CENTER NEVLADNIH ORGANIZACIJ

Tekmovanje osnovnih šol v zbiranju odpadnih baterij
za 3 glavne nagrade: nastop glasbenika Zlatka

Zbiranje odpadnih baterij na zbirnih točkah za občanke in občane
v zameno za majhno pozornost

Poseben dogodek na 2. Mednarodni dan e-odpadkov
14. oktobra 2019 na Kongresnem trgu v Ljubljani med 9. in 17. uro
zbiranje odpadnih baterij
ogled e-transformerja – posebnega ozaveščevalnega vozila
... in še in še

Evropsko prvenstvo v odbojki

Arena Stožice bo 14 dni v središču pozornosti

Miha Štamcar

Foto: osebni arhiv

Na evropskem prvenstvu v odbojki se bo zagotovo najbolj domače počutil Jan Kozamernik.

V času samostojne Slovenije je bila Ljubljana že nekajkrat prizorišče največjih tekmovanj in spet bo. Arena Stožice bo letos od 12. do 26. 9. gostila skupino C evropskega prvenstva v odbojki. V Stožicah bodo poleg slovenske reprezentance igrale še ruska, turška, finska, severnomakedonska in beloruska reprezentanca. V Ljubljani bodo še tekme osmine, četrt- in polfinala. Veliki finale bo v Parizu 29. septembra.

Kandidaturo Slovenije za evropsko prvenstvo leta 2019 sta pred petimi leti na kongresu Evropske odbojkarske zveze napovedala Metod Ropret, predsednik Odbojkarske zveze Slovenije, in njen generalni sekretar Gregor Humerca. Tri leta pozneje je kongres Evropske odbojkarske zveze v Krakovu določil, da bo Slovenija skupaj s Francijo, Belgijo in Nizozemsko gostiteljica evropskega prvenstva za odbojkarje. Tako bosta na EuroVolleyju 2019 najmanj dva mejnika, saj bo prvenstvo prvič potekalo v štirih državah, na njem pa bo prvič nastopilo 24 reprezentanc.

Odbojkarska zveza Slovenije se je za skupno organizacijo s Francozi, Belgijci in Nizozemci dogovorila na kongresu Mednarodne odbojkarske zveze v Buenos Aiersu leta 2016, ko so tudi postavili temeljni kamen. »Najprej smo si razdelili naloge znotraj posameznih zvez. Naloga naše zveze je bila, da pripravi program, ki se bo izvajal pred in med tekmami, se pravi vse od animacije gledalcev naprej, prevzeli pa smo tudi pripravo himne evropskega prvenstva. V štiripartitni pogodbi so opredeljeni tudi finančni deleži,« je pojasnil Gregor Humerca, ki bo na EuroVolleyju 2019 direktor organizacijskega odbora, medtem ko bo Metod Ropret njegov predsednik.

»Imamo že veliko izkušenj na področju organizacije dogodkov. Največ na področju odbojkarskih tekem, saj smo organizirali številne kvalifikacijske turnirje, tudi tekme svetovne lige, turnirje v odbojki na mivki, najpomembnejši test pa so bile kvalifikacije za ligo narodov v začetku julija. V sami organizaciji sodeluje več kot 120 oseb, večinoma prostovoljci,« je dodal Humerca, ki je pohvalil odlično sodelovanje z Mestno občino Ljubljana in Zavodom za šport Ljubljana. »Brez njihove pomoči bi težko organizirali tovrstne dogodke.«

Promocija EuroVolleyja je bila v rokah agencije Sport Media Focus, ki se je izkazala že pri organizaciji EuroBasketa 2013 in lanskega evropskega prvenstva v futsalu. »Promocijo smo začeli 219 dni pred začetkom prvenstva, ko smo v središču Ljubljane naredili veliki odštevalnik. V začetku junija smo po slovenskih klubih začeli turnejo s pokalom, namenjenim evropskemu prvaku, tretji večji dogodek pa je bil 99 dni pred začetkom prvenstva, ko smo v Ljubljani postavili

Avtorica himne EuroVolleyja je Eva Pavli

Himno evropskega prvenstva Let's Go Together je napisala Eva Pavli, ki je tudi izvajalka, ob njej pa kot pevca nastopata še Francoz Jeremy Lior in Belgijka Miss Angel. Videospot je bil v celoti posnet v Ljubljani.

99 odbojkarskih igrišč. Eden od vrhuncev je bil 22. avgusta, ko smo pripravili odbojkarsko tekmo na Ljubljanici. Že na EuroBasketu in futsalu smo se naučili, da je dobra promocija ključna za dobro prodajo vstopnic. Ves čas moraš biti prisoten v medijih in ljudi prepričati, da je vredno priti na takšno prireditev in kupiti vstopnico,« je poudaril Tomaž Ambrožič, direktor agencije Sport Media Focus.

»Računamo, da se bo v desetih tekmovalnih dneh zvrstilo od 60 do 70 tisoč gledalcev. V prvem delu tekmovanja bo ob domačih navijačih največ Fincev, še več pa bo nato v polfinalu Poljakov, če se bodo tja uvrstili. Računamo, da se bo EuroVolley finančno pokril z vstopnicami, to pa bo dobra odskočna deska tudi za Odbojkarsko zvezo Slovenije. Do zdaj slovenska odbojka sponzorsko ni bila tako močno pokrita kot nekateri drugi športi, čeprav bi si to glede na rezultate zaslužila. Veseli me, da smo naleteli tudi na razumevanje države, Ministrstva za šolstvo in šport, Slovenske turistične organizacije in mesta Ljubljana, kajti brez njih bi nam bilo veliko težje.«

Ambrožič je prepričan, da se organizacija velikih športnih dogodkov državi preprosto splača. »Ekonomska fakulteta je leta 2013 izračunala, da se je v času EuroBasketa v državno blagajno samo z naslova davka na dodano vrednost steklo okoli pet milijonov evrov. Ob tem pa niti ne vemo, koliko tujih obiskovalcev se potem še vrača v Slovenijo. Na srečo je to začela prepoznavati tudi država,« je s tega vidika zadovoljen direktor agencije, ki se z marketingom na različnih področjih ukvarja že 22 let.

»Verjamem, da bomo spet dokazali, da je Slovenija sposobna organizirati največje športne dogodke. Imamo srečo, da se nam v prihodnjih letih obeta še nekaj velikih dogodkov, mislim, da jih še nikoli ni bilo toliko. Že naslednje leto bo svetovno prvenstvo skupine B v hokeju na ledu, leta 2021 bo svetovno prvenstvo v smučarskih poletih in v biatlonu, istega leta pa bo tudi evropsko prvenstvo do 21 let v nogometu, ki ga bo Slovenija organizirala skupaj z Madžarsko. Sledilo bo evropsko žensko prvenstvo v rokometu leta 2022 ter leto pozneje še svetovno prvenstvo v nordijskem smučanju. To je samo dobro za Slovenijo in njene športne zveze, ki bodo te dogodke organizirale,« je prepričan Ambrožič.

Tekme slovenske reprezentance

Slovenska moška odbojkarska reprezentanca bo svojo prvo tekmo odigrala v četrtek, 12. septembra, ko se bo ob 20.30 pomerila z Belorusijo. Do konca skupinskega dela tekmovanja bo igrala še s Finsko (14. 9.), Turčijo (15. 9.), Severno Makedonijo (17. 9.) in Rusijo (18. 9.), ki bo branila zlato kolajno z evropskega prvenstva na Poljskem, kjer so slovenske odbojkarje izločili v četrtfinalu. Prvenstvo se bo 21. 9. nadaljevalo s tekmama osmine finala, četrtfinalni obračun bo na sporedu 23. 9., za slovo od Ljubljane pa bo še polfinale 26. septembra.

Jan Kozamernik

Ljubljančan v dresu slovenske reprezentance

Miha Štamcar

Med 84 odbojkarji, ki bodo v prvem delu evropskega prvenstva igrali v skupini C, se bo zagotovo najbolj domače počutil Jan Kozamernik, ki ni le odbojkar, temveč tudi univerzitetno diplomirani inženir elektrotehnike. Bloker slovenske državne reprezentance je doma v Črnučah, tu je tudi naredil svoje prve odbojkarske korake, njegov talent in znanje pa sta ga nato odpeljala v ACH Volley, Trento ter v zadnji sezoni v Milano, kjer bo igral tudi v prihodnji sezoni. V prestolnico mode želi oditi s kolajno okoli vratu.

Športniki nimate ravno pogosto možnosti, da bi evropsko prvenstvo igrali v svojem rojstnem mestu. Ste zadovoljni, da se letošnje prvenstvo odvija v Ljubljani?

»Seveda sem zelo vesel, da bom igral skorajda pred svojim pragom. Na tako velikem tekmovanju še nisem igral pred svojci in najbližjimi prijatelji, zato bo zame to še dodatna motivacija. Želel bi si, da bodo tribune čim bolj polne, kajti pomoč navijačev bomo še kako potrebovali.«

V stoženski športni dvorani je slovenska odbojkarska reprezentanca v preteklosti odigrala že veliko tekem, v začetku julija pa ste si v njej priborili nastop v ligi narodov.

»Stožice smo si v zadnjih letih vzeli za svoj drugi dom, ker smo v njej veliko trenirali in igrali, tako da je naša domača dvorana. Čeprav je v velikih dvoranah včasih težko igrati, to za stoženskо ne velja, kajti v njej je vedno dobra energija, več ko je navijačev, bolje je.«

V olimpijskih kvalifikacijah v Gdansku se vam ni izteklo vse po načrtih, saj ste v izredno močni skupini osvojili tretje mesto ter vsaj za zdaj ostali brez nastopa v Tokiu. Toda januarja boste v Berlinu imeli še eno priložnost, še pred tem pa vas čaka evropsko prvenstvo. Imate visoke cilje?

»Pred Gdanskom smo bili dobro pripravljeni, a tega žal nismo potrdili na igrišču. Skoraj vse možnosti za napredovanje smo izgubili že na prvi tekmi s Francijo, ampak januarja bomo svojo priložnost iskali ponovno. Vendar se zdaj s tem ne obremenjujemo, kajti vse svoje misli smo usmerili na domače evropsko prvenstvo. V Gdansku smo proti Poljski prikazali zelo dobro igro, takrat se nam sicer v drugem nizu ni izšlo, je bila pa sama tekma dobra popotnica in verjamem, da v Ljubljani lahko pridemo visoko. Želja je, da se od Ljubljane poslovimo šele po polfinalni tekmi in da prvenstvo končamo v Parizu. Sistem je malo čuden, saj se v četrtfinalu spet križaš z ekipami iz svoje skupine, vendar se s tem ne smemo obremenjevati, kajti tudi Rusija je premagljiva. Sposobni smo igrati vrhunsko odbojko, imamo že veliko izkušenj in ciljamo na polfinale in Pariz.«

Niste le odbojkar, temveč tudi univerzitetno diplomirani inženir elektrotehnike.

»Tako je. Nisem želel oditi v tujino, ne da bi prej končal fakulteto. V prihodnosti želim tudi magistrirati, vendar za zdaj to še ni možno, kajti klubi v tujini bi mi težko šli tako na roko, kot so mi v ACH Volleyju. Ni bilo ravno preprosto uskladiti študijske in športne obveznosti, kajti na predavanjih in vajah je bila obvezna prisotnost in z izjemo zadnjega letnika je bilo resnično naporno. Potrebno je bilo veliko samodiscipline, toda z voljo se da marsikaj narediti.«

Kakšni pa so bili vaši prvi koraki v odbojko?

»Nekaj mojih najboljših prijateljev je že treniralo odbojko, zato sem poskusil še sam. Včasih je ta šport za širšo javnost res preveč zapleten, a je prav zato tudi izredno zanimiv. Mladim bi vsekakor priporočil odbojko, saj ti veliko nudi, je zelo dinamična, predvsem pa je najbolj pomembno v njej uživati in se zabavati. Vse drugo pride samo od sebe.«

Kam na vadbo 2019/20

Bežigrad

AEROBIKA

Alfa Gym, Dunajska cesta 49
Alfa-int, d. o. o., 068 194 937, www.alfa-gym.si

Bodifit Ljubljana, Dunajska cesta 20
Bodifit društvo, 051 240 000, www.bodifit.net

Gym24, Austria Trend Hotel Ljubljana, Dunajska cesta 154
GJM, d. o. o., 041 242 424, www.gym24.si

Športni center Chagi, Vojkova cesta 58
Športni center Chagi, d. o. o., 01 280 17 99, www.chagi.si

Petit studio, osebna telovadnica, Parmova ulica 51
Športno društvo Telovadnica, 031 348 036, www.petit-studio.si

AIKIDO

Center Premik, Neubergerjeva ulica 9
Aikido društvo Keiko dojo, 041 789 217, www.aikido-lj.com

Športni center Triglav, Plesni center Feniks, Vodovodna cesta 25
Tenderyu aikido klub Maribor, 031 506 894, www.realni-aikido.com

ALPINIZEM

Plezalni center AO Železničar, Parmova cesta 35
Planinsko društvo Železničar Ljubljana, 041 631 319, www.aozeleznicar.org

ALPSKO SMUČANJE

OŠ dr. Vita Kraigherja, Trg 9. maja 1
Smučarsko društvo Novinar, 040 775 770, www.novinar-drustvo.si

Rekreacijski center Staničeva, Staničeva ulica 41
Smučarsko društvo Novinar, 040 775 770, www.novinar-drustvo.si

ATLETIKA

OŠ Savsko naselje, Matjaževa ulica 4
Atletsko društvo Mass Ljubljana, 040 457 876, www.admass.si

OŠ dr. Vita Kraigherja, Trg 9. maja 1
Atletsko društvo Mass Ljubljana, 040 457 876, www.admass.si

BADMINTON

OŠ Bežigrad, Črtomirova ulica 12
Badminton klub Ljubljana, 041 323 966, www.badminton-ljubljana.si

OŠ Milana Šuštaršiča, Štembalova ulica 2a
Badmintonski klub Olimpija, 041 616 479, www.badminton-olimpija.com

BALINANJE

Balinišče BŠK BS-3, Baragova ulica 11
Balinarski športni klub BS-3, 041 772 029

Varstveno delovni Center Sonček, Rožanska ul. 2
Društvo za cerebralno paralizo Ljubljana, 01 534 59 95, www.boccia.si

Balinarska dvorana Zarja, Linhartova c. 47a
Športno društvo Zarja Ljubljana, 01 437 73 88

BILJARD

Biljardna hiša Ljubljana, Parmova ulica 25
Društvo paraplegikov Ljubljanske pokrajine, 01 569 11 23, www.drustvo-para-lj.si

BOKS

Modri kot, Vojkova cesta 63
Kickboxing klub Center, 031 491 623, www.modrikot.com

Športni center Chagi, Vojkova cesta 58
Športni center Chagi, d. o. o., 01 280 17 99, www.chagi.si

BORILNE VEŠČINE – DRUGO

Športni center Chagi, Vojkova cesta 58
Miran Peterman, s. p., 040 416 792, www.wonhwado.miranpeterman.com

Športni center Chagi, Vojkova cesta 58
Športni center Chagi, d. o. o., 01 280 17 99, www.chagi.si

DISK GOLF

Igrišče ob Hipodromu Stožice, Tomačevo
Športno društvo Disc golf klub Ljubljana, 030 659 490

DVIGANJE UTEŽI

Rekreacijski center Fitzone, V dolini 30
FitZone, Matej Cankar, s. p., 031 345 898, www.fitzone.si

Športni center Chagi, Vojkova cesta 58
Športni center Chagi, d. o. o., 01 280 17 99, www.chagi.si

FITNES

Alfa Gym, Dunajska cesta 49
Alfa-int, d. o. o., 068 194 937, www.alfa-gym.si

Bodifit Ljubljana, Dunajska cesta 20
Bodifit društvo, 051 240 000, www.bodifit.net

Gym24, Austria Trend Hotel Ljubljana, Dunajska c. 154
GJM, d. o. o., 041 242 424, www.gym24.si

Studio EMS20, Jakščeva ulica 12
Ozen, d. o. o., 070 744 439, www.ems20.si

ŠC PET Ljubljana, Celjska ulica 16
Šolski center za pošto, ekonomijo in telekomunikacije Ljubljana, 041 277 695, www.scpet.net

Športni center Chagi, Vojkova cesta 58
Športni center Chagi, d. o. o., 01 280 17 99, www.chagi.si

FLOORBALL

OŠ Milana Šuštaršiča, Štembalova ulica 2a
Floorball klub Olimpija Ljubljana, 051 231 407, www.fbkolimpija.si

FUNKCIONALNA VADBA

Alfa Gym, Dunajska cesta 49
Alfa-int, d. o. o., 068 194 937, www.alfa-gym.si

Bodifit Ljubljana, Dunajska cesta 20
Bodifit društvo, 051 240 000, www.bodifit.net

Rekreacijski center Fitzone, V dolini 30
FitZone, Matej Cankar, s. p., 031 345 898, www.fitzone.si

Gym24, Austria Trend Hotel Ljubljana, Dunajska c. 154
GJM, d. o. o., 041 242 424, www.gym24.si

OŠ dr. Vita Kraigherja, Trg 9. maja 1
Junak, Tatjana Hren, s. p., 051 312 874

Fitbejba, Dunajska cesta 116
Lavra Lavrič, s. p., 040 979 626

Športni center Chagi, Vojkova cesta 58
Športni center Chagi, d. o. o., 01 280 17 99, www.chagi.si

Fitzone center, Tomačevo, V dolini 30
Športno društvo Evolucija, 040 691 676, www.sd-evolucija.si

BM Studio, Dunajska cesta 63
Športno društvo Metulj, 040 785 934, www.sd-metulj.si

Petit studio, osebna telovadnica, Parmova ul. 51
Športno društvo Telovadnica, 031 348 036, www.petit-studio.si

Telovadnica Plamen, Kamniška ulica 25
Telovadni klub Plamen, 031 247 117, www.tkplamen.wordpress.com

GIMNASTIKA – AKROBATIKA

OŠ dr. Vita Kraigherja, Trg 9. maja 1
Športno društvo Sokol Bežigrad, 064 226 050, www.sokolbezigrad.si

GIMNASTIKA – RITMIČNA

Vrtec Mladi Rod, Črtomirova ulica 14
Klub za ritmično gimnastiko TIM, 041 930 531, www.krgtim.si

OŠ Mirana Jarca, Ipavčeva ulica 1
Klub za športno ritmično gimnastiko Narodni dom, 031 524 280, www.klubrg-narodnidom.si

OŠ Bežigrad, Črtomirova ulica 12
Športni klub Bleščica, 031 827 727, www.blescica-klub.si

OŠ Franceta Bevka, Ulica Pohorskega bataljona 1
Športni klub Bleščica, 031 827 727, www.blescica-klub.si

OŠ dr. Vita Kraigherja, Trg 9. maja 1
Športni klub Bleščica, 031 827 727, www.blescica-klub.si

OŠ Savsko naselje, Matjaževa ulica 4
Športno društvo Špička, 040 667 703, www.spicka.si

OŠ Milana Šuštaršiča, Štembalova ulica 2a
Športno društvo Špička, 040 667 703, www.spicka.si

GIMNASTIKA – SPLOŠNA

OŠ dr. Vita Kraigherja, Trg 9. maja 1
Športno društvo Sokol Bežigrad, 01 434 76 03, www.sokolbezigrad.si

GIMNASTIKA – ŠPORTNA

OŠ Savsko naselje, Matjaževa ulica 4
Gimnastično društvo Zelena jama, 01 540 24 80, www.gimzj-drustvo.si

OŠ Bežigrad, Črtomirova ulica 12
Športno društvo Narodni dom Ljubljana, 01 422 37 50, www.narodnidom.si

OŠ Franceta Bevka, Ulica Pohorskega bataljona 1
Športno društvo Narodni dom Ljubljana, 01 422 37 50, www.narodnidom.si

OŠ Milana Šuštaršiča, Štembalova ulica 2a
Športno društvo Narodni dom Ljubljana, 01 422 37 50, www.narodnidom.si

OŠ dr. Vita Kraigherja, Trg 9. maja 1
Športno društvo Sokol Bežigrad, 01 434 76 03, www.sokolbezigrad.si

GO

Caffe Delfin, Hacquetova ulica 6
Go društvo Ljubljana, ljubljana@go-zveza.si, www.go-zveza.si

JOGA

Ajna Studio, Parmova ulica 51
Ajna joga, Anja Nikolov, s. p., 051 252 252, www.ajnastudio.org

Vrtec Mladi rod, Črtomirova ulica 14
Društvo joga v vsakdanjem življenju Ljubljana, 040 221 108, www.joga-ljubljana.org

Rekreacijski center Fitzone, V dolini 30
FitZone, Matej Cankar, s. p., 031 345 898, www.fitzone.si

Srednja gradbena, geodetska in okoljevarstvena šola Ljubljana, Dunajska cesta 102
Inštitut 108, info@108.si, www.zendojoga.si

OŠ dr. Vita Kraigherja, Trg 9. maja 1
Nush Nuša Pevc, s. p., 031 551 804, www.worldofnush.com

OŠ dr. Vita Kraigherja, Trg 9. maja 1
Športno društvo Sokol Bežigrad, 01 434 76 03, www.sokolbezigrad.si

Telovadnica Plamen, Kamniška ulica 25
Telovadni klub Plamen, 031 247 117, www.tkplamen.wordpress.com

BM Studio, Dunajska cesta 63
Vodenje športnih aktivnosti, Petra Bizjak, s. p., 041 394 525, www.pilatesspetro.si

JUDO

Športni center Triglav, Vodovodna cesta 25
Judo klub Bežigrad Ljubljana, 041 216 512, www.ilovejudo.com

Rekreacijski center Staničeva, Staničeva ulica 41
Judo klub Bežigrad Ljubljana, 041 216 512, www.ilovejudo.com

OŠ Franceta Bevka, Ulica Pohorskega bataljona 1
Judo klub Bežigrad Ljubljana, 051 306 306, www.ilovejudo.com

OŠ Milana Šuštaršiča, Štembalova ulica 2a
Judo klub Bežigrad Ljubljana, 051 306 306, www.ilovejudo.com

OŠ Mirana Jarca, Ipavčeva ulica 1
Judo klub Bežigrad Ljubljana, 041 216 512, www.ilovejudo.com

OŠ Franceta Bevka, Ulica Pohorskega bataljona 1
Športno društvo Mala šola juda, 051 306 306, www.malasolajuda.si

OŠ Milana Jarca, Ipavčeva ulica 1
Športno društvo Mala šola juda, 051 306 306, www.malasolajuda.si

OŠ Milana Šuštaršiča, Štembalova ulica 2a
Športno društvo Mala šola juda, 051 306 306, www.malasolajuda.si

KAJAK KANU NA TEKOČIH VODAH

Rekreacijski center Staničeva, Staničeva ulica 41
Kanu klub Simon, 041 417 345, www.kanu-klub-simon.si

KARATE

Center Premik, Neubergarjeva ulica 9
Društvo za borilne veščine Furinkazan, 031 260 562, www.kishabajuku.si

Srednja gradbena, geodetska in okoljevarstvena šola Ljubljana, Dunajska cesta 102
Inštitut 108, info@108.si, www.karate.si

Rekreacijski center Staničeva, Staničeva ulica 41
Karate klub Forum Ljubljana, 031 231 440, www.sankukai.org

OŠ Mirana Jarca, Ipavčeva ulica 1
Karate klub Ljubljana, 051 315 777, www.karateklub-ljubljana.si

OŠ Bežigrad, Črtomirova ulica 12
Kimon, d. n. o., 041 688 120, www.kimon.si

Gimnazija Bežigrad, Peričeva ulica 4
Univerzitetni karate klub, 041 566 680, www.mska.net

KEGLJANJE

Rekreacijski center Staničeva, Staničeva ulica 41
Društvo slepih in slabovidnih Karel Jeraj, 01 426 83 90, www.kpsrd.si

Rekreacijski center Staničeva, Staničeva ulica 41
Kegljaški klub Gobar Ljubljana, 031 368 311

Rekreacijski center Staničeva, Staničeva ulica 41
Kegljaški klub Iskra Ljubljana, 031 647 700

Rekreacijski center Staničeva, Staničeva ulica 41
Kegljaški klub Taborska jama, 041 945 784, www.kktaborskajama.si

Rekreacijski center Staničeva, Staničeva ulica 41
Mestna zveza upokojencev Ljubljana, 01 430 44 10, www.mzu-lj.si

KENDO

Gimnazija Bežigrad, Peričeva ulica 4
Športni klub Shubukan kendo & iaido, 064 108 695, www.shubukan.si

Srednja gradbena, geodetska in okoljevarstvena šola Ljubljana, Dunajska cesta 102
Športni klub Shubukan kendo & iaido, 064 108 695, www.shubukan.si

KICKBOKS

Modri kot, Vojkova cesta 63
Kickboxing klub Center, 031 491 623, www.modrikot.com

Športni center Chagi, Vojkova cesta 58
Športni center Chagi, d. o. o., 01 280 17 99, www.chagi.si

KOLESARSTVO – BMX

BMX steza Ljubljana, Stolpniška ulica 1
Kolesarsko društvo Rajd, 031 807 335, www.kd-rajd.si

KOLESARSTVO - CESTNO

Društvena pisarna, Vodovodna cesta 92
Športno društvo Turbo M, 041 758 189, www.turbom.org

KONJENIŠTVO

Hipodrom Ljubljana, Stožice 28a
Konjeniški klub Ljubljana, 041 547 970, www.hipodrom-lj.si

Jahališča Parka Sava, Pot k Savi 20, Tomačevo
Konjeniški klub Pip, 041 681 502, www.kk-pip.com

Hipodrom Stožice, Stožice 22
Šola jahanja in trening konj, Mojca Kolenc, s. p., 041 547 970

KONJENIŠTVO – KASAŠTVO

Hipodrom Stožice, Stožice 28
Kasaški klub Stožice Ljubljana, 040 720 357, www.kasaski-klub-stozice.si

KOŠARKA

Center Stožice, Vojkova cesta 100
Košarkarski klub Olimpija Ljubljana, 01 234 88 22, www.cedevita.olimpija.com

OŠ Bežigrad, Črtomirova ulica 12
Košarkarski klub Parklji, 041 840 379, www.parklji.com

OŠ Mirana Jarca, Ipavčeva ulica 1
Košarkarski klub Parklji, 041 840 379, www.parklji.com

OŠ Savsko naselje, Matjaževa ulica 4
Košarkarski klub Parklji, 041 840 379, www.parklji.com

OŠ dr. Vita Kraigherja, Trg 9. maja 1
Košarkarski klub Parklji, 041 840 379, www.parklji.com

OŠ Franceta Bevka, Ulica Pohorskega bataljona 1
Košarkarsko društvo Ježica, 041 323 243, www.kdjezica.com

OŠ Franceta Bevka, Ulica Pohorskega bataljona 1
Športno društvo Otroška košarkarska šola Ljubljana, 040 777 720, www.otroska-kosarkarska-sola.si

OŠ Milana Šuštaršiča, Štembalova ulica 2a
Športno društvo Otroška košarkarska šola Ljubljana, 040 777 720, www.otroska-kosarkarska-sola.si

OŠ dr. Vita Kraigherja, Trg 9. maja 1
Športno društvo Sokol Bežigrad, 064 226 050, www.sokolbezigrad.si

OŠ Bežigrad, Črtomirova ulica 12
Žensko košarkarsko društvo Ježica, 041 709 460, www.zkdjezica.si

OŠ Mirana Jarca, Ipavčeva ulica 1
Žensko košarkarsko društvo Ježica, 041 709 460, www.zkdjezica.si

OŠ Franceta Bevka, Ulica Pohorskega bataljona 1
Žensko košarkarsko društvo Ježica, 041 709 460, www.zkdjezica.si
Gimnazija Bežigrad, Peričeva ulica 4
Žensko košarkarsko društvo Ježica, 041 709 460, www.zkdjezica.si
OŠ Milana Šuštaršiča, Štembalova ulica 2a
Žensko košarkarsko društvo Ježica, 041 709 460, www.zkdjezica.si
OŠ dr. Vita Kraigherja, Trg 9. maja 1
Žensko košarkarsko društvo Ježica, 041 709 460, www.zkdjezica.si
OŠ Franceta Bevka, Ulica pohorskega bataljona 1
Žensko košarkarsko društvo Ježica, 041 709 460, www.zkdjezica.si

LAKROS

Igrišče za Ekonomsko Fakulteto, Kardeljeva ploščad
Športno društvo Lacrosse Olimpija, 068 186 282, www.lacrosse.si

MALI NOGOMET

Športni center Triglav, Vodovodna cesta 25
Društvo Kralji ulice, 030 323 307, www.kraljiulice.org

MEDITACIJA

MojKorak, Vilharjeva cesta 3
Artelis, Marko Preston, s. p., 031 631 186, www.taichi-qigong.si

NAMIZNI TENIS

Univerzitetni rehabilitacijski Inštitut Republike Slovenije - Soča, Linhartova cesta 51
Društvo paraplegikov Ljubljanske pokrajine, 01 569 11 23, www.drustvo-para-lj.si
Športni center Triglav, Vodovodna cesta 25
Mestna zveza upokojencev Ljubljana, 01 430 44 10, www.mzu-lj.si
OŠ Franceta Bevka, Ulica Pohorskega bataljona 1
Namizniteniško društvo Kajuh-Slovan, 059 018 130, www.ntdkajuh-slovan.si
OŠ Mirana Jarca, Ipavčeva ulica 1
Namizniteniško društvo Kajuh-Slovan, 059 018 130, www.ntdkajuh-slovan.si

NOGOMET

OŠ Milana Šuštaršiča, Štembalova ulica 2a
Nogometni klub Interblock, info@nkinterblock.com, www.nkinterblock.com
Športni center Triglav, Vodovodna cesta 25
Športno društvo Klub malega nogometa Olimpija Ljubljana, 040 811 503, www.olimpijaljubljana.com
Center Stožice, Vojkova cesta 100
Športno društvo Nogometni klub Olimpija Ljubljana, 01 431 01 44, www.nkolimpija.si
OŠ Savsko naselje, Matjaževa ulica 4
Športno društvo Nogometni klub Olimpija Ljubljana, 01 431 01 44, www.nkolimpija.si
OŠ Bežigrad, Črtomirova ulica 12
Športno društvo Otroška nogometna šola Ljubljana, 051 410 065, www.onsljubljana.si
OŠ Mirana Jarca, Ipavčeva ulica 1
Športno društvo Otroška nogometna šola Ljubljana, 051 410 065, www.onsljubljana.si
OŠ Milana Šuštaršiča, Štembalova ulica 2a
Športno društvo Otroška nogometna šola Ljubljana, 051 410 065, www.onsljubljana.si
OŠ dr. Vita Kraigherja, Trg 9. maja 1
Športno društvo Otroška nogometna šola Ljubljana, 051 410 065, www.onsljubljana.si
OŠ Franceta Bevka, Ulica pohorskega bataljona 1
Športno društvo Otroška nogometna šola Ljubljana, 051 410 065, www.onsljubljana.si
Športni center Triglav, Vodovodna cesta 25
Ženski nogometni klub Olimpija Ljubljana, 041 865 144, www.znk-olimpija.si

ODBOJKA

OŠ Bežigrad, Črtomirova ulica 12
Odbojkarski klub Ljubljana, 031 836 136, www.ljubljana-volley.si
OŠ Franceta Bevka, Ulica Pohorskega bataljona 1
Odbojkarski klub Ljubljana, 031 836 136, www.ljubljana-volley.si
OŠ Savsko naselje, Matjaževa ulica 4
Odbojkarski klub Ljubljana, 031 836 136, www.ljubljana-volley.si
OŠ Milana Šuštaršiča, Štembalova ulica 2a
Odbojkarsko društvo Calcit Ljubljana, 041 356 225, www.vitalvolley.si
OŠ dr. Vita Kraigherja, Trg 9. maja 1
Odbojkarsko društvo Krim, 041 514 933, www.odkrim.si
ŠC PET Ljubljana, Celjska ulica 16
Šolski center za pošto, ekonomijo in telekomunikacije Ljubljana, 041 277 695, www.scpet.net
Gimnazija Bežigrad, Peričeva ulica 4
Športno društvo Fitt Črnuče, 01 561 81 72, www.drustvo-crnuce.si
Pedagoška fakulteta Ljubljana, Kardeljeva pl. 16
Športno društvo Fitt Črnuče, 031 360 845, www.drustvo-crnuce.si
Univerzitetni rehabilitacijski inštitut Republike Slovenije - Soča, Linhartova cesta 51
Športno društvo Invalid Ljubljana, 040 236 611, www.sdiljubljana.si
OŠ dr. Vita Kraigherja, Trg 9. maja 1
Športno društvo Sokol Bežigrad, 064 226 050, www.sokolbezigrad.si

PAINTBALL

Indoor paintball Ljubljana, Dunajska cesta 123
INPA, d. o. o., 041 567 807, www.indoorpaintball.si

PETANKA

Balinarska dvorana Zarja, Linhartova cesta 47a
Športno društvo Zarja Ljubljana, 01 437 73 88

PILATES

Alfa Gym, Dunajska cesta 49
Alfa-int, d. o. o., 068 194 937, www.alfa-gym.si
Bodifit Ljubljana, Dunajska cesta 20
Bodifit društvo, 051 240 000, www.bodifit.net
Rekreacijski center Fitzone, V dolini 30
FitZone, Matej Cankar, s. p., 031 345 898, www.fitzone.si
Gym24, Austria Trend Hotel Ljubljana, Dunajska c. 154
GJM, d. o. o., 041 242 424, www.gym24.si
Športni center Triglav, Plesni center Feniks, Vodovodna cesta 25
Plesni klub Feniks, 040 819 660, www.plesnicenter-feniks.si
Športni center Chagi, Vojkova cesta 58
Športni center Chagi, d. o. o., 01 280 17 99, www.chagi.si
Center Premik, Pilates Tanergija, Neubergerjeva ul. 9
Športno društvo Pilates, 040 833 228, www.tanergija.si
OŠ dr. Vita Kraigherja, Trg 9. maja 1
Športno društvo Sokol Bežigrad, 031 629 954, www.sokolbezigrad.si
Petit studio, osebna telovadnica, Parmova ulica 51
Športno društvo Telovadnica, 031 348 036, www.petit-studio.si
BM Studio, Dunajska cesta 63
Vodenje športnih aktivnosti, Petra Bizjak, s. p., 041 394 525, www.pilatesspetro.si

PLANINSTVO

Društvena pisarna, Dunajska cesta 7
Planinsko društvo IMP Ljubljana, 041 961 643, www.pd-imp.si

PLAVANJE

Univerzitetni rehabilitacijski inštitut Republike Slovenije - Soča, Linhartova cesta 51
Društvo diabetikov Ljubljana, 041 708 500, www.diabetes-zveza.si
Univerzitetni rehabilitacijski inštitut Republike Slovenije - Soča, Linhartova cesta 51
G-rega, 041 676 097, www.g-rega.si

PLES – CAPOEIRA

OŠ Mirana Jarca, Ipavčeva ulica 1
Športno in kulturno društvo Capoeira Slovenija, 041 504 621, www.capoeiraslovenija.si

PLES – DRUŽABNI

Univerzitetni rehabilitacijski inštitut Republike Slovenije - Soča, Linhartova cesta 51
Društvo paraplegikov Ljubljanske pokrajine, 01 569 11 23, www.drustvo-para-lj.si
OŠ Milana Šuštaršiča, Štembalova ulica 2a
Ples Plus, d. o. o., 041 878 464, www.plesplus.si
Plesna šola Bolero, Dunajska cesta 49
Plesni klub Bolero Ljubljana, 01 512 05 12, www.bolero.si
Športni center Triglav, Plesni center Feniks, Vodovodna cesta 25
Plesni klub Feniks, 040 819 660, www.plesnicenter-feniks.si
Plesna šola Urška Ljubljana, Gospodarsko razstavišče, Dunajska cesta 18
Plesni klub Urška Ljubljana, 031 301 081, www.urska.si
Studio Dansa, Vilharjeva cesta 3
Studio Dansa, info@studiodansa.com, www.studiodansa.com

PLES – LATINSKOAMERIŠKI IN STANDARDNI

Športni center Triglav, Plesni center Feniks, Vodovodna cesta 25
Plesni klub Feniks, 040 819 660, www.plesnicenter-feniks.si

PLES – ORIENTALSKI

Center Premik, Neubergerjeva ulica 9
Plesno društvo Salam Ghazeea, 031 608 289, www.salamghazeea.si
Živa Center, Tomačevo 27
Živa center, d. o. o., 01 436 46 71, www.zivacenter.si

PLES – SALSA, KIZOMBA, BACHATA

Športni center Triglav, Plesni center Feniks, Vodovodna cesta 25
Plesni klub Feniks, 040 819 660, www.plesnicenter-feniks.si

PLES – ŠOV PLESI

Plesna šola Bolero, Dunajska cesta 49
Plesni klub Bolero Ljubljana, 01 512 05 12, www.bolero.si
Športni center Triglav, Plesni center Feniks, Vodovodna cesta 25
Plesni klub Feniks, 040 819 660, www.plesnicenter-feniks.si

POHODNIŠTVO – NORDIJSKA HOJA

Petit studio, osebna telovadnica, Parmova ulica 51
Športno društvo Telovadnica, 031 348 036, www.petit-studio.si

ROKOMET

Center Stožice, Vojkova cesta 100
Rokometni klub Krim, 01 427 39 39, www.rkkrim.com
OŠ Franceta Bevka, Ulica Pohorskega bataljona 1
Rokometni klub Krim, 01 427 39 39, www.rkkrim.com
OŠ Milana Šuštaršiča, Štembalova ulica 2a
Rokometni klub Krim, 01 427 39 39, www.rkkrim.com
OŠ Mirana Jarca, Ipavčeva ulica 1
Rokometni klub Krim, 01 427 39 39, www.rkkrim.com
OŠ Savsko naselje, Matjaževa ulica 4
Rokometni klub Olimpija, 040 218 257, www.rkolimpija.si

SPLOŠNA TELOVADBA

Alfa Gym, Dunajska cesta 49
Alfa-int, d. o. o., 068 194 937, www.alfa-gym.si
Bodifit Ljubljana, Dunajska cesta 20
Bodifit društvo, 051 240 000, www.bodifit.net
Igrišče za trgovino Mercator, Knobleharjeva ulica 27
Društvo šola zdravja, 041 646 838, www.solazdravja.com
Košarkarsko igrišče, Puhova ulica 12
Društvo šola zdravja, 041 646 838, www.solazdravja.com
Severni mestni park Navje, Vilharjeva cesta
Društvo šola zdravja, 041 646 838, www.solazdravja.com
Univerzitetni rehabilitacijski inštitut Republike Slovenije - Soča, Linhartova cesta 51
G-rega, 041 676 097, www.g-rega.si
PST Žale, Tomačevska cesta
Masaže, refleksoterapija, zdravo življenje, Vanja Rotar, s. p., 041 901 973, www.smoveyobroci.si
Dnevni center aktivnosti, Puhova ulica 6
Mestna zveza upokojencev Ljubljana, 01 534 40 26, www.dca-ljubljana.org
Športni center Triglav, Plesni center Feniks, Vodovodna cesta 25
Plesni klub Feniks, 040 819 660, www.plesnicenter-feniks.si
Center Premik, Neubergerjeva ulica 9
Plesno društvo Salam Ghazeea, 031 608 289, www.salamghazeea.si
ŠC PET Ljubljana, Celjska ulica 16
Šolski center za pošto, ekonomijo in telekomunikacije Ljubljana, 041 277 695, www.scpet.net
Športni center Chagi, Vojkova cesta 58
Športni center Chagi, d. o. o., 01 280 17 99, www.chagi.si
OŠ Bežigrad, Črtomirova ulica 12
Športno društvo ABC šport, 040 632 030, www.abcsport.si
Gimnazija Bežigrad, Peričeva ulica 4
Športno društvo ABC šport, 040 632 030, www.abcsport.si
OŠ Milana Šuštaršiča, Štembalova ulica 2a
Športno društvo ABC šport, 040 632 030, www.abcsport.si
OŠ Franceta Bevka, Ulica pohorskega bataljona 1
Športno društvo ABC šport, 040 632 030, www.abcsport.si
OŠ Danile Kumar, Godeževa ulica 11
Športno društvo Gibko, 01 562 67 36, www.svetzdravja.si
OŠ Savsko naselje, Matjaževa ulica 4
Športno društvo Gibko, 01 562 67 36, www.svetzdravja.si
OŠ Franceta Bevka, Ulica pohorskega bataljona 1
Športno društvo Gibko, 01 562 67 36, www.svetzdravja.si
OŠ Franceta Bevka, Ulica Pohorskega bataljona 1
Športno društvo Invalid Ljubljana, 041 733 446, www.sdiljubljana.si
OŠ Mirana Jarca, Ipavčeva ulica 1
Športno društvo Invalid Ljubljana, 041 733 446, www.sdiljubljana.si
OŠ dr. Vita Kraigherja, Trg 9. maja 1
Športno društvo Invalid Ljubljana, 041 733 446, www.sdiljubljana.si
OŠ dr. Vita Kraigherja, Trg 9. maja 1
Športno društvo Sokol Bežigrad, 064 226 050, www.sokolbezigrad.si
Petit studio, osebna telovadnica, Parmova ulica 51
Športno društvo Telovadnica, 031 348 036, www.petit-studio.si
Telovadnica Plamen, Kamniška ulica 25
Telovadni klub Plamen, 031 247 117, www.tkplamen.wordpress.com

ŠAH

Pisarna DPLP, Dunajska cesta 188
Društvo paraplegikov Ljubljanske pokrajine 01 569 11 23, www.drustvo-para-lj.si

ŠPORTNO PLEZANJE

Balvanija – balvanski plezalni center, Vojkova ulica 58
Balvanija, d. o. o., 01 620 88 48, www.balvanija.si
Plezalni center AO Železničar, Parmova cesta 35
Planinsko društvo Železničar Ljubljana, 041 631 319, www.aozeleznicar.org
Urban roof, Pod ježami 5
Športno društvo Ilužn, 040 762 161, www.urbanroof.si
Balvanski center Balvanija, Vojkova cesta 58
Športno društvo Triumf, 041 426 188, www.triumf.si

TEKVONDO

OŠ Savsko naselje, Matjaževa ulica 4
Športno društvo TKD klub Orient, 070 819 159, www.taekwondo.si

TAROK

Brunarica Balinarskega kluba BS-3, Baragova ul. 11
Tarok društvo Ljubljana, 040 208 977

TEK

Rekreacijski center Fitzone, V dolini 30
FitZone, Matej Cankar, s. p., 031 345 898, www.fitzone.si

TENIS

OŠ Bežigrad, Črtomirova ulica 12
Teniški klub Jaki šport, 041 630 425, www.jakisport.com
OŠ Franceta Bevka, Ulica Pohorskega bataljona 1
Teniški klub Jaki šport, 041 630 425, www.jakisport.com
OŠ dr. Vita Kraigherja, Trg 9. maja 1
Teniški klub Jaki šport, 041 630 425, www.jakisport.com

WUSHU – TAIJIQUAN

Dom krajanov, Belokranjska ulica 6
Društvo Tolmun, 041 430 650, www.taichi-sola.si
Rekreacijski center Staničeva, Staničeva ulica 41
Slovensko društvo Tai ji quan, 041 681 220, www.drustvo-taijiquan.si

Center

AEROBIKA

Fitcity, Modna hiša, Nazorjeva ulica 4a
Fitcity, d. o. o., 040 160 010, www.fit-city.com
Študijska telovadnica, Bleiweisova cesta 25
Športno društvo Narodni dom Ljubljana, 051 664 944, www.narodnidom.si
Športna dvorana Tabor, Tabor 13
Športno društvo Tabor, 01 232 25 28, www.sportnodrustvo-tabor.si

AEROBIKA – ŠPORTNA

Športna dvorana Tabor, Tabor 13
Športno društvo Tabor, 01 232 25 28, www.sportnodrustvo-tabor.si

AIKIDO

Športna dvorana Tabor, Tabor 13
Aikido klub Satori, 041 663 246
Študijska telovadnica, Bleiweisova cesta 25
Športno društvo Narodni dom Ljubljana, 051 664 944, www.narodnidom.si

ALPSKO SMUČANJE

OŠ Toneta Čufarja, Čufarjeva ulica 11
Smučarski klub Olimpija, 040 593 095, www.smucarski-klub-olimpija.si

BADMINTON

OŠ Majde Vrhovnik, Gregorčičeva ulica 16
Badminton klub Ljubljana, 041 323 966, www.badminton-ljubljana.si
OŠ Majde Vrhovnik, Gregorčičeva ulica 16
Badmintonski klub Olimpija, 041 616 479, www.badminton-olimpija.com

BALINANJE

OŠ Poljane, Zemljemerska ulica 7
Društvo za cerebralno paralizo Ljubljana, 031 518 619, www.boccia.si

BOKS

OŠ Toneta Čufarja, Čufarjeva ulica 11
Boksarski klub Ljubljana, 031 317 666, www.boksljubljana.si

BORILNE VEŠČINE – DRUGO

Dentokan Slovenija, Mesarska ulica 4
Dentokan Slovenija, 041 677 197, www.dentokan.si
KK Emona, Rimska cesta 9
Karate klub Emona, 040 353 311, www.karateemona.si
OŠ Poljane, Zemljemerska ulica 7
Karate klub Olimpija Ljubljana, 041 445 722, www.karate-olimpija.si

Športna dvorana Tabor, Tabor 13
Mandinga, Društvo za širjenje brazilske kulture in plesno borilne veščine capoiere, 040 877 773, www.capoeirasenzala.si

FITNES

Fitcity, Modna hiša, Nazorjeva ulica 4a
Fitcity, d. o. o., 040 160 010, www.fit-city.com

Športna dvorana Tabor, Tabor 13
Športno društvo Tabor, 01 232 25 28, www.sportnodrustvo-tabor.si

FUNKCIONALNA VADBA

Fitcity, Modna hiša, Nazorjeva ulica 4a
Fitcity, d. o. o., 040 160 010, www.fit-city.com

Plesni studio Intakt, Poljanska cesta 59
Junak, Tatjana Hren, s. p., 051 312 874

Shorin, Mesarska ulica 4
Junak, Tatjana Hren, s. p., 051 312 874

Športna dvorana Tabor, Tabor 13
Športno društvo Tabor, 01 232 25 28, www.sportnodrustvo-tabor.si

GIMNASTIKA – RITMIČNA

Waldorfska šola, Streliška ulica 12
Klub za ritmično gimnastiko Šiška, krg.siska@gmail.com, www.krg-siska.net

OŠ Majde Vrhovnik, Gregorčičeva 16
Športni klub Bleščica, 031 827 727, www.blescica-klub.si

OŠ Prežihovega Voranca, Prežihova ulica 8
Športni klub Bleščica, 031 827 727, www.blescica-klub.si

OŠ Vodmat, Potrčeva ulica 1
Športni klub Bleščica, 031 827 727, www.blescica-klub.si

OŠ Toneta Čufarja, Čufarjeva ulica 11
Športno društvo Špička, 040 667 703, www.spicka.si

OŠ Ledina, Komenskega ulica 19
Športno društvo Špička, 040 667 703, www.spicka.si

GIMNASTIKA – SPLOŠNA

OŠ Prežihovega Voranca, Prežihova ulica 8
Športno društvo Narodni dom Ljubljana, 01 422 37 50, www.narodnidom.si

GIMNASTIKA – ŠPORTNA

OŠ Majde Vrhovnik, Gregorčičeva ulica 16
Športno društvo Narodni dom Ljubljana, 051 664 944, www.narodnidom.si

OŠ Toneta Čufarja, Čufarjeva ulica 11
Športno društvo Narodni dom Ljubljana, 01 422 37 50, www.narodnidom.si

Športna dvorana Tabor, Tabor 13
Športno društvo Tabor, 01 232 25 28, www.sportnodrustvo-tabor.si

GORSKO KOLESARSTVO

Informacijska pisarna, Miklošičeva cesta 17
Planinsko društvo Ljubljana-Matica, 01 231 26 45, www.pd-ljmatica.si

JAMARSTVO

Društvena pisarna, Hrvatski trg 2
Jamarski klub Železničar, 041 707 689, www.jkz.si

JOGA

Dentokan Shorin društvo, Mesarska ulica 4
Društvo joga v vsakdanjem življenju Ljubljana, 040 221 108, www.joga-ljubljana.org

Maha studio, Slovenska cesta 54
Društvo joga v vsakdanjem življenju Ljubljana, 040 221 108, www.joga-ljubljana.org

OŠ Vodmat, Potrčeva ulica 1
Društvo joga v vsakdanjem življenju Ljubljana, 040 221 108, www.joga-ljubljana.org

Fitcity, Modna hiša, Nazorjeva ulica 4a
Fitcity, d. o. o., 040 160 010, www.fit-city.com

Študijska telovadnica, Bleiweisova cesta 25
Športno društvo Narodni dom Ljubljana, 051 664 944, www.narodnidom.si

Dvorana MOL, Zarnikova ulica 3
Športno društvo Poljane Ljubljana, 041 773 800

Športna dvorana Tabor, Tabor 13
Športno društvo Tabor, 01 232 25 28, www.sportnodrustvo-tabor.si

JUDO

OŠ Poljane, Zemljemerska ulica 7
Judo klub Bežigrad Ljubljana, 051 306 306, www.ilovejudo.com

OŠ Vodmat, Potrčeva ulica 1
Judo klub Bežigrad Ljubljana, 051 306 306, www.ilovejudo.com

OŠ Majde Vrhovnik, Gregorčičeva ulica 16
Judo klub Olimpija Ljubljana, 031 844 505, www.judo-olimpija.com

Center Janeza Levca, Levstikov trg 1
Judo klub Sokol Ljubljana, 031 766 880, www.judoklubsokol.si

Fakulteta za varnostne vede, Kotnikova ulica 8
Judo klub Zmajčki, 041 982 646, www.zmajcki.si

OŠ Majde Vrhovnik, Gregorčičeva ulica 16
Judo klub Zmajčki, 041 982 646, www.zmajcki.si

OŠ Poljane, Zemljemerska ulica 7
Športno društvo Mala šola juda, 051 306 306, www.malasolajuda.si

OŠ Prežihovega Voranca, Prežihova ulica 8
Športno društvo Mala šola juda, 051 306 306, www.malasolajuda.si

OŠ Vodmat, Potrčeva ulica 1
Športno društvo Mala šola juda, 051 306 306, www.malasolajuda.si

OŠ Ledina, Komenskega ulica 19
Športno društvo Mala šola juda, 051 306 306, www.malasolajuda.si

KARATE

Dentokan Slovenija, Mesarska ulica 4
Dentokan Slovenija, 041 677 197, www.dentokan.si

KK Emona, Rimska cesta 9
Karate klub Emona, 040 353 311, www.karateemona.si

OŠ Poljane, Zemljemerska ulica 7
Karate klub Olimpija Ljubljana, 041 445 722, www.karate-olimpija.si

OŠ Poljane, Zemljemerska ulica 7
Kimon, d. n. o., 041 688 120, www.kimon.si

OŠ Prule, Prule 13
Meikyo Kan klub za tradicionalni karate, 041 485 581, www.meikyokan.si

KOLESARSTVO – SOBNO

Fitcity, Modna hiša, Nazorjeva ulica 4a
Fitcity, d. o. o., 040 160 010, www.fit-city.com

KOŠARKA

OŠ Majde Vrhovnik, Gregorčičeva ulica 16
Košarkarski klub Olimpija Ljubljana, 01 234 88 22, www.cedevita.olimpija.com

OŠ Prežihovega Voranca, Prežihova ulica 8
Košarkarski klub Olimpija Ljubljana, 01 234 88 22, www.cedevita.olimpija.com

OŠ Toneta Čufarja, Čufarjeva ulica 11
Košarkarski klub Olimpija Ljubljana, 01 234 88 22, www.cedevita.olimpija.com

OŠ Poljane, Zemljemerska ulica 7
Košarkarsko društvo Slovan, 01 524 11 05, www.kdslovan.si

OŠ Vodmat, Potrčeva ulica 1
Košarkarsko društvo Slovan, 01 524 11 05, www.kdslovan.si

OŠ Majde Vrhovnik, Gregorčičeva ulica 16
Športno društvo Otroška košarkarska šola Ljubljana, 040 777 720, www.otroska-kosarkarska-sola.si

OŠ Ledina, Komenskega ulica 19
Športno društvo Otroška košarkarska šola Ljubljana, 040 777 720, www.otroska-kosarkarska-sola.si

OŠ Prežihovega Voranca, Prežihova ulica 8
Športno društvo Otroška košarkarska šola Ljubljana, 040 777 720, www.otroska-kosarkarska-sola.si

OŠ Toneta Čufarja, Čufarjeva ulica 11
Športno društvo Otroška košarkarska šola Ljubljana, 040 777 720, www.otroska-kosarkarska-sola.si

OŠ Vodmat, Potrčeva ulica 1
Športno društvo Otroška košarkarska šola Ljubljana, 040 777 720, www.otroska-kosarkarska-sola.si

OŠ Poljane, Zemljemerska ulica 7
Športno društvo Otroška košarkarska šola Ljubljana, 040 777 720, www.otroska-kosarkarska-sola.si

OŠ Vodmat, Potrčeva ulica 1
Žensko košarkarsko društvo Ježica, 041 709 460, www.zkdjezica.si

OŠ Poljane, Zemljemerska ulica 7
Žensko košarkarsko društvo Ježica, 041 709 460, www.zkdjezica.si

MALI NOGOMET

Športnorekreacijski center Poljane, Poljanska cesta 26
Športno društvo Poljane Ljubljana, 040 977 848

NAMIZNI TENIS

OŠ Poljane, Zemljemerska ulica 7
Namiznoteniški klub Ljubljana, 041 254 716

OŠ Vodmat, Potrčeva ulica 1
Namiznoteniško društvo Kajuh-Slovan, 059 018 130, www.ntdkajuh-slovan.si

NOGOMET

OŠ Majde Vrhovnik, Gregorčičeva ulica 16
Športno društvo Nogometni klub Olimpija Ljubljana, 01 431 01 44, www.nkolimpija.si

OŠ Toneta Čufarja, Čufarjeva ulica 11
Športno društvo Otroška nogometna šola Ljubljana, 051 410 065, www.onsljubljana.si

OŠ Majde Vrhovnik, Gregorčičeva ulica 16
Športno društvo Otroška nogometna šola Ljubljana, 051 410 065, www.onsljubljana.si

OŠ Poljane, Zemljemerska ulica 7
Športno društvo Otroška nogometna šola Ljubljana, 051 410 065, www.onsljubljana.si

OŠ Ledina, Komenskega ulica 19
Športno društvo Otroška nogometna šola Ljubljana, 051 410 065, www.onsljubljana.si

OŠ Prežihovega Voranca, Prežihova ulica 8
Športno društvo Otroška nogometna šola Ljubljana, 051 410 065, www.onsljubljana.si

ODBOJKA

OŠ Majde Vrhovnik, Gregorčičeva ulica 16
Odbojkarski klub Ljubljana, 031 836 136, www.ljubljana-volley.si

OŠ Prežihovega Voranca, Prežihova ulica 8
Odbojkarsko društvo Krim, 041 514 933, www.odkrim.si

OŠ Ledina, Komenskega ulica 19
Športno društvo Olimp Ljubljana, 041 260 923, www.volleyballjubljana.si

OŠ Vodmat, Potrčeva ulica 1
Športno društvo Olimp Ljubljana, 041 260 923, www.volleyballjubljana.si

OŠ Poljane, Zemljemerska ulica 7
Športno društvo Poljane Ljubljana, 040 321 141

PILATES

Fitcity, Modna hiša, Nazorjeva ulica 4a
Fitcity, d. o. o., 040 160 010, www.fit-city.com

OŠ Toneta Čufarja, Čufarjeva ulica 11
Pilates studio Peti element, Špela Jakša, s. p., 041 352 555, www.petielement.si

Pedokinetika, Mesarska ulica 4d
Pilates studio Peti element, Špela Jakša, s. p., 041 352 555, www.petielement.si

Športna dvorana Tabor, Tabor 13
Športno društvo Tabor, 01 232 25 28, www.sportnodrustvo-tabor.si

Uršulinski samostan, Plečnikov trg 2a
Zrnec Barbka - Fizioterapija Zrnec, 01 562 67 36, www.svetzdravja.si

PLANINSTVO

Informacijska pisarna, Miklošičeva cesta 17
Planinsko društvo Ljubljana-Matica, 01 231 26 45, www.pd-ljmatica.si

Društvena pisarna, Tavčarjeva ulica 17
Planinsko društvo RTV Ljubljana, 040 749 188, www.pdrtv.si

PLAVANJE

Kopališče Ilirija, Celovška cesta 3
Plavalni klub Ilirija, 041 798 076, www.plavalniklub-ilirija.si

PLES – DRUŽABNI

Kazina, Kongresni trg 1
Društvo Kazina Ljubljana, 01 421 81 81, www.kazina.si

OŠ Majde Vrhovnik, Gregorčičeva ulica 16
Ples Plus, d. o. o., 041 878 464, www.plesplus.si

OŠ Poljane, Zemljemerska ulica 7
Ples Plus, d. o. o., 041 878 464, www.plesplus.si

PLES – ŠOV PLESI

Kazina, Kongresni trg 1
Društvo Kazina Ljubljana, 031 362 526, www.kazina.si

Kazina, Kongresni trg 1
Društvo Kazina Ljubljana, 01 421 81 81, www.kazina.si

POTAPLJANJE

Društvena pisarna, Pod ježami 20
Društvo za podvodne dejavnosti Neptun, 031 492 033, www.neptun-klub.si

ROKOMET

OŠ Poljane, Zemljemerska ulica 7
Rokometni klub Krim, 01 427 39 39, www.rkkrim.com

OŠ Vodmat, Potrčeva ulica 1
Rokometni klub Olimpija, 040 218 257, www.rkolimpija.si

OŠ Poljane, Zemljemerska ulica 7
Rokometno društvo Slovan, 01 524 63 84, www.rdslovan.si

SABLJANJE

Športna dvorana Tabor, Tabor 13
Športno društvo Tabor, 01 232 25 28, www.sabljanje.org

SPLOŠNA TELOVADBA

Športna dvorana Tabor, Tabor 13
Društvo diabetikov Ljubljana, 041 708 500, www.diabetes-zveza.si

Park Tabor, Tabor 13
Društvo šola zdravja, 041 646 838, www.solazdravja.com

Špica, Prule
Društvo šola zdravja, 041 646 838, www.solazdravja.com

OŠ Livada, Ulica Dušana Kraigherja 2
Društvo za motopedagogiko in psihomotoriko, 031 839 709, www.psihomotorika.wix.com

Fitcity, Modna hiša, Nazorjeva ulica 4a
Fitcity, d. o. o., 040 160 010, www.fit-city.com

Dnevni center aktivnosti, Povšetova ulica 20
Mestna zveza upokojencev Ljubljana, 01 430 51 52, www.dca-ljubljana.org

Dnevni center aktivnosti, Gosposvetska cesta 4
Mestna zveza upokojencev Ljubljana, 01 232 24 21, www.dca-ljubljana.org

OŠ Poljane, Zemljemerska ulica 7
Športno društvo Gibko, 040 209 299, 01 562 67 36, www.svetzdravja.si

Študijska telovadnica, Bleiweisova cesta 25
Športno društvo Narodni dom Ljubljana, 051 664 944, www.narodnidom.si

Športna dvorana Tabor, Tabor 13
Športno društvo Tabor, 01 232 25 28, www.sportnodrustvo-tabor.si

ŠPORTNO PLEZANJE

Informacijska pisarna, Miklošičeva cesta 17
Planinsko društvo Ljubljana-Matica, 031 850 521, www.pd-ljmatica.si

TABORNIŠTVO

OŠ Prežihovega Voranca, Prežihova ulica 8
Društvo tabornikov rod Sivega volka, rod.sivega.volka@gmail.com, www.rsv.rutka.net

Taborniška sobica, Zarnikova ulica 3
Društvo tabornikov rod Tršati tur, 040 831 572, www.rtt.rutka.net

TEKVONDO

OŠ Ledina, Komenskega ulica 19
Športno društvo Art, 01 507 92 51

OŠ Ledina, Komenskega ulica 19
Športno društvo TKD klub Orient, 070 819 159, www.taekwondo.si

TENIS

OŠ Majde Vrhovnik, Gregorčičeva ulica 16
Teniški klub Jaki šport, 041 630 425, www.jakisport.com

OŠ Prežihovega Voranca, Prežihova ulica 8
Teniški klub Jaki šport, 041 630 425, www.jakisport.com

OŠ Vodmat, Potrčeva ulica 1
Teniški klub Šport plus, 01 500 76 65, www.sportplus.si

TERAPEVTSKA VADBA

Kineziološki center KinVital, Mesarska cesta 4f
KinVital, d. o. o., 031 893 284, www.kinvital.si

Črnuče

AEROBIKA

FIT13 fitnes center sončni studio, Brnčičeva ulica 13
4SAN, d. o. o., 01 530 22 58, www.fit13.si

FITNES

FIT13 fitnes center sončni studio, Brnčičeva ulica 13
4SAN, d. o. o., 01 530 22 58, www.fit13.si

FUNKCIONALNA VADBA

FIT13 fitnes center sončni studio, Brnčičeva ulica 13
4SAN, d. o. o., 01 530 22 58, www.fit13.si

JOGA

OŠ Maksa Pečarja, Črnuška cesta 9
Društvo joga v vsakdanjem življenju Ljubljana, 040 221 108, www.joga-ljubljana.org

JUDO

OŠ Maksa Pečarja, Dunajska cesta 390
Športno društvo Polyteam Ljubljana, 031 771 132, www.polyteam.net

KARATE

Dojo Ančnik, Dunajska cesta 370
Dojo Ančnik & co., d. n. o., 041 698 856, www.dojo-ancnik.si

KOŠARKA

OŠ Maksa Pečarja, Črnuška cesta 9
Športno društvo Otroška košarkarska šola Ljubljana, 040 777 720, www.otroska-kosarkarska-sola.si

NOGOMET

Športni park Črnuče, Pot k sejmišču
Nogometno društvo Črnuče, 041 699 764, www.nd-crnuce.si

OŠ Maksa Pečarja, Črnuška cesta 9
Nogometno društvo Črnuče, 041 699 764, www.nd-crnuce.si

OŠ Maksa Pečarja, Črnuška cesta 9
Športno društvo Otroška nogometna šola Ljubljana, 051 410 065, www.onsljubljana.si

ODBOJKA
OŠ Maksa Pečarja, Črnuška cesta 9
Športno društvo Fitt Črnuče, 031 360 845, www.drustvo-crnuce.si
OŠ Maksa Pečarja, Črnuška cesta 9
Športno društvo Olimp Ljubljana, 041 260 923, www.volleyballjubljana.si

ODBOJKA NA MIVKI
Športni park Ludus Črnuče, Šlandrova ulica 11
Športno društvo Ludus, info@ludus.si, www.ludus.si

PILATES
FIT13 fitnes center sončni studio, Brnčičeva ul. 13
4SAN, d. o. o., 01 530 22 58, www.fit13.si
OŠ Maksa Pečarja, Dunajska cesta 390
Vodenje športnih aktivnosti, Petra Bizjak, s. p., 041 394 525, www.pilatesspetro.si

ROKOMET
OŠ Maksa Pečarja, Črnuška cesta 9
Rokometni klub Krim, 01 427 39 39, www.rkkrim.com

SPLOŠNA TELOVADBA
FIT13 fitnes center sončni studio, Brnčičeva ulica 13
4SAN, d. o. o., 01 530 22 58, www.fit13.si
Rokometno igrišče, Cesta 24. junija 21a
Društvo šola zdravja, 041 646 838, www.solazdravja.com
Center starejših Črnuče, Cesta Ceneta Štuparja 141
Zavod Aktivna starost, 041 401 106, www.zavodas.si
OŠ Maksa Pečarja, Dunajska cesta 390
Zrnec Barbka - Fizioterapija Zrnec, 01 562 67 36, www.svetzdravja.si

ŠPORTNO PLEZANJE
OŠ Maksa Pečarja, Dunajska cesta 390
Planinsko društvo Črnuče, 031 891 838, www.pdcrnuce.si

TENIS
OŠ Maksa Pečarja, Črnuška cesta 9
Teniški klub Šport plus, 01 500 76 65, www.sportplus.si

WUSHU – SHAOLIN
Dojo Ančnik, Dunajska cesta 370
Dojo Ančnik & co., d. n. o., 041 698 856, www.dojo-ancnik.si

Dravlje

AEROBIKA
Sunny studio, Regentova cesta 37
Sunny studio, d. o. o., 01 513 44 44, www.sunny.si

ALPSKO SMUČANJE
OŠ Dravlje, Klopčičeva ulica 1
Smučarsko društvo Novinar, 040 775 770, www.novinar-drustvo.si

ATLETIKA
Plesno mesto, Cesta Ljubljanske brigade 33
Atletski klub Olimpija, 051 352 206, www.atletski-klub-olimpija.si

BADMINTON
Benč šport, Regentova cesta 47
Tenis klub BS, 01 235 57 80, www.bencsport.si

BORILNE VEŠČINE – DRUGO
Dojo panther, Celovška cesta 264
Karate klub Šiška, 040 977 957, www.karate-ljubljana.com

BOVLING
Klub300, Regentova cesta 35
Bowling klub BK 300, 01 510 39 40, www.klub300.com

FITNES
4P fitnes club, Stegne 11
4Impulse, d. o. o., 040 332 220, www.4p-fitness.com
Fitinn Šiška, Celovška cesta 280
FIMA Sportstudio Management GmbH, 059 343 020, www.fitinn.si
Fitline studio, Ulica Jožeta Jame 12
Fitline.si, Zian, d. o. o., 030 640 530, www.fitline.si
Sunny studio, Regentova cesta 37
Sunny studio, d. o. o., 01 513 44 44, www.sunny.si

FUNKCIONALNA VADBA
4P fitnes club, Stegne 11
4Impulse, d. o. o., 040 332 220, www.4p-fitness.com
MaxxFIT, Ulica Jožeta Jame 14a
Društvo S.T.A.R., 040 888 440, www.maxxfit.si
Fitline studio, Ulica Jožeta Jame 12
Fitline.si, Zian, d. o. o., 030 640 530, www.fitline.si
OŠ Dravlje, Klopčičeva ulica 1
Gibit, 040 331 833, www.gibit.si
Sunny studio, Regentova cesta 37
Sunny studio, d. o. o., 01 513 44 44, www.sunny.si

GIMNASTIKA – RITMIČNA
OŠ Miška Kranjca, Kamnogoriška cesta 35
Športni klub Bleščica, 031 827 727, www.blescica-klub.si
OŠ Dravlje, Klopčičeva ulica 1
Športno društvo Špička, 040 667 703, www.spicka.si

GIMNASTIKA – ŠPORTNA
OŠ Miška Kranjca, Kamnogoriška cesta 35
Športno društvo Narodni dom Ljubljana, 01 422 37 50, www.narodnidom.si

GORSKO KOLESARSTVO
Bike park Ljubljana, Podutiška cesta 238
Kolesarsko društvo Rajd, 031 807 335, www.kd-rajd.si
Društvena pisarna, Zlatek 58
Športno društvo Supersnurf, 040 225 443, www.supersnurf.si

JOGA
Fitline studio, Ulica Jožeta Jame 12
Fitline.si, Zian, d. o. o., 030 640 530, www.fitline.si
Triniti joga, Podutiška cesta 55
Triniti joga, Katarina Hočevar, s. p., 041 259 202, www.trinitijoga.si

JUDO
OŠ Miška Kranjca, Kamnogoriška cesta 35
Judo klub Bežigrad Ljubljana, 041 216 512, www.ilovejudo.com
Vrtec HCA Marjetica, Bitenčeva ulica 4
Športno društvo ABC šport, 040 632 030, www.abcsport.si
OŠ Dravlje, Klopčičeva ulica 1
Športno društvo Mala šola juda, 051 306 306, www.malasolajuda.si
OŠ Miška Kranjca, Kamnogoriška cesta 35
Športno društvo Mala šola juda, 051 306 306, www.malasolajuda.si

KARATE
OŠ Dravlje, Klopčičeva ulica 1
Karate klub Forum Ljubljana, 031 231 440, www.sankukai.org
Dojo panther, Celovška cesta 264
Karate klub Šiška, 040 977 957, www.karate-ljubljana.com

KOLESARSTVO – SOBNO
Sunny studio, Regentova cesta 37
Sunny studio, d. o. o., 01 513 44 44, www.sunny.si

KOŠARKA
OŠ Miška Kranjca, Kamnogoriška cesta 35
Košarkarski klub Ljubljana, 040 170 844, www.kkljubljana.si
OŠ Dravlje, Klopčičeva ulica 1
Športno društvo Šentvid – Ljubljana, 040 209 340, www.sd-sentvid.si
OŠ Dravlje, Klopčičeva ulica 1
Žensko košarkarsko društvo Ilirija, 041 989 564, www.zkdilirija.si

NAMIZNI TENIS
OŠ Dravlje, Klopčičeva ulica 1
Namiznoteniški klub Ilirija, 051 383 929

NOGOMET
OŠ Miška Kranjca, Kamnogoriška cesta 35
Športno društvo Otroška nogometna šola Ljubljana, 051 410 065, www.onsljubljana.si
OŠ Dravlje, Klopčičeva ulica 1
Športno društvo Otroška nogometna šola Ljubljana, 051 410 065, www.onsljubljana.si

ODBOJKA
OŠ Dravlje, Klopčičeva ulica 1
Gibit, 040 331 833, www.gibit.si
OŠ Dravlje, Klopčičeva ulica 1
Ženski odbojkarski klub Šentvid, 041 884 648, www.sentvid-volley.si
OŠ Miško Kranjec, Kamnogoriška cesta 35
Ženski odbojkarski klub Šentvid, 041 884 648, www.sentvid-volley.si

PILATES
4P fitnes club, Stegne 11
4Impulse, d. o. o., 040 332 220, www.4p-fitness.com
Sunny studio, Regentova cesta 37
Sunny studio, d. o. o., 01 513 44 44, www.sunny.si
Dom krajanov Dravlje, Draveljska ulica 44
Športno društvo Dravlje, sport.dravlje@gmail.com

PLANINSTVO
Društvena pisarna, Stegne 21
Planinsko društvo Iskra, 031 244 121, www.pd-iskra-lj.si

PLES – AKROBATSKI ROCK AND ROLL
Plesno mesto, Cesta Ljubljanske brigade 33
Plesni klub M, 041 333 303, www.plesnomesto.si

PLES – DRUŽABNI
Plesno mesto, Cesta Ljubljanske brigade 33
Plesni klub M, 041 333 303, www.plesnomesto.si

PLES – ŠOV PLESI
Plesno mesto, Cesta Ljubljanske brigade 33
Plesni klub M, 041 333 303, www.plesnomesto.si

POTAPLJANJE
Društvena pisarna, Plešičeva ulica 43
Društvo za podvodne aktivnosti Vivera, 041 676 314, www.vivera.si

ROKOMET
OŠ Miška Kranjca, Kamnogoriška cesta 35
Rokometni klub Olimpija, 040 218 257, www.rkolimpija.si

SPLOŠNA TELOVADBA
4P fitnes club, Stegne 11
4Impulse, d. o. o., 040 332 220, www.4p-fitness.com
Dom krajanov, Draveljska ulica 44
Društvo šola zdravja, 041 646 838, www.solazdravja.com
OŠ Dravlje, Klopčičeva ulica 1
Gibit, 040 331 833, www.gibit.si
Dnevni center aktivnosti, Kunaverjeva ulica 6–8
Mestna zveza upokojencev Ljubljana, 059 934 435, www.dca-ljubljana.org
Sunny studio, Regentova cesta 37
Sunny studio, d. o. o., 01 513 44 44, www.sunny.si
OŠ Miška Kranjca, Kamnogoriška cesta 35
Športno društvo ABC šport, 040 632 030, www.abcsport.si
Vrtec HCA Marjetica, Bitenčeva ulica 4
Športno društvo ABC šport, 040 632 030, www.abcsport.si

TABORNIŠTVO
Društvena pisarna, Pržanjska cesta 10b
Društvo tabornikov rod Rožnik, rod.roznik.lj@gmail.com, www.rr.taborniki.si

TENIS
Benč šport, Regentova cesta 47
Tenis klub BS, 01 235 57 80, www.bencsport.si
Teniška igrišča Dravlje, Smrtnikova ulica 1
Teniški klub Olimpija, 041 606 015, www.tenisklubolimpija.si

WUSHU – TAIJIQUAN
Vadbeni center MaxxFit, Ulica Jožeta Jame 14a
Društvo Skriti zmaj, 030 382 255, www.skritizmaj.si
Dom krajanov Dravlje, Draveljska ulica 44
Športno društvo Dravlje, sport.dravlje@gmail.com

Golovec

AEROBIKA
Bit center, Litijska cesta 57
BIT center, d. o. o., 031 227 225, www.fitnescenterbit.com

ALPSKO SMUČANJE
OŠ Karla Destovnika Kajuha, Jakčeva ulica 42
Smučarski klub Snežinka, 01 542 26 90, www.snezinka.com

AMERIŠKI NOGOMET
OŠ Karla Destovnika Kajuha, Jakčeva ulica 42
Športno društvo Srebrni sokoli Ljubljana, 031 212 869, www.silverhawks.si

ATLETIKA
OŠ Božidarja Jakca, Nusdorferjeva ulica 10
Atletsko društvo Mass Ljubljana, 040 457 876, www.admass.si

BADMINTON
BIT center, Litijska cesta 57
Badmintonski klub Bit, 041 370 730, www.bit-badminton.com

BASEBALL
Igrišča Štepanjsko naselje, Steletova ulica
Baseball softball športno društvo Zajčki, 070 758 220
OŠ Božidarja Jakca, Nusdorferjeva ulica 10
Športno društvo Golovec, 041 365 545, www.golovec-baseball.si
Baseball igrišče, Pesarska cesta
Športno društvo Golovec, 041 365 545, www.golovec-baseball.si

BOKS
Športni center Baza, Pesarska cesta 12
Športno društvo Baza, 051 306 034, www.bazasporta.si

FITNES
Bit center, Litijska cesta 57
Omega življenje, d. o. o., 031 227 225, www.fitnescenterbit.com
Športni center Baza, Pesarska cesta 12
Športno društvo Baza, 051 306 034, www.bazasporta.si

FRIZBI
Igrišče RFC Emoona, Pesarska cesta 1
Športno društvo Frizmi, 040 386 159

FUNKCIONALNA VADBA
Bit center, Litijska cesta 57
Omega življenje, d. o. o., 031 227 225, www.fitnescenterbit.com
Športni center Baza, Pesarska cesta 12
Športno društvo Baza, 051 306 034, www.bazasporta.si
T-Studio Ljubljana, Litijska cesta 38
Športno društvo Športni klub Tial, 051 376 037, www.t-studio.si

GIMNASTIKA – RITMIČNA
OŠ Božidarja Jakca, Nusdorferjeva ulica 10
Športni klub Bleščica, 031 827 727, www.blescica-klub.si

GIMNASTIKA – ŠPORTNA
OŠ Božidarja Jakca, Nusdorferjeva ulica 10
Gimnastično društvo Zelena jama, 01 540 24 80, www.gimzj-drustvo.si
OŠ Karla Destovnika Kajuha, Jakčeva ulica 42
Gimnastično društvo Zelena jama, 01 540 24 80, www.gimzj-drustvo.si
OŠ Karla Destovnika-Kajuha, Jakčeva ulica 42
Športno društvo Narodni dom Ljubljana, 01 422 37 50, www.narodnidom.si

JOGA
Bit center, Litijska cesta 57
Omega življenje, d. o. o., 031 227 225, www.fitnescenterbit.com
OŠ Karla Destovnika Kajuha, Jakčeva ulica 42
Društvo joga v vsakdanjem življenju Ljubljana, 040 221 108, www.joga-ljubljana.org
Športni center Baza, Pesarska cesta 12
Športno društvo Baza, 051 306 034, www.bazasporta.si

JUDO
OŠ Karla Destovnika Kajuha, Jakčeva ulica 42
Judo klub Golovec Ljubljana, 040 432 612, www.judogolovec.si
OŠ Božidarja Jakca, Nusdorferjeva ulica 10
Judo klub Golovec Ljubljana, 040 432 612, www.judogolovec.si

KOLESARSTVO – SOBNO
Bit center, Litijska cesta 57
Omega življenje, d. o. o., 031 227 225, www.fitnescenterbit.com

KOŠARKA
OŠ Božidarja Jakca, Nusdorferjeva ulica 10
Košarkarsko društvo Slovan, 01 524 11 05, www.kdslovan.si
OŠ Karla Destovnika Kajuha, Jakčeva ulica 42
Košarkarsko društvo Slovan, 01 524 11 05, www.kdslovan.si
OŠ Karla Destovnika Kajuha, Jakčeva ulica 42
Športno društvo Otroška košarkarska šola Ljubljana, 040 777 720, www.otroska-kosarkarska-sola.si
OŠ Božidarja Jakca, Nusdorferjeva ulica 10
Športno društvo Otroška košarkarska šola Ljubljana, 040 777 720, www.otroska-kosarkarska-sola.si
OŠ Karla Destovnika Kajuha, Jakčeva ulica 42
Žensko košarkarsko društvo Ježica, 041 709 460, www.zkdjezica.si
OŠ Božidarja Jakca, Nusdorferjeva ulica 10
Žensko košarkarsko društvo Ježica, 041 709 460, www.zkdjezica.si

MALI NOGOMET
Športni center Baza, Pesarska cesta 12
Športno društvo Baza, 051 306 034, www.bazasporta.si

NAMIZNI TENIS
OŠ Božidarja Jakca, Nusdorferjeva ulica 10
Namiznoteniško društvo Kajuh-Slovan, 059 018 130, www.ntdkajuh-slovan.si
OŠ Karla Destovnika Kajuha, Jakčeva ulica 42
Namiznoteniško društvo Kajuh-Slovan, 059 018 130, www.ntdkajuh-slovan.si

NOGOMET
OŠ Karla Destovnika Kajuha, Jakčeva ulica 42
Športno društvo Otroška nogometna šola Ljubljana, 051 410 065, www.onsljubljana.si
OŠ Božidarja Jakca, Nusdorferjeva ulica 10
Športno društvo Otroška nogometna šola Ljubljana, 051 410 065, www.onsljubljana.si

ODBOJKA
OŠ Božidarja Jakca, Nusdorferjeva ulica 10
Športno društvo Fitt Črnuče, 01 561 81 72, www.drustvo-crnuce.si
OŠ Karla Destovnika Kajuha, Jakčeva ulica 42
Ženski odbojkarski klub Tabor Ljubljana, 030 345 779, www.volleyballjubljana.si

PILATES
Bit center, Litijska cesta 57
Omega življenje, d. o. o., 031 227 225, www.fitnescenterbit.com
Športni center Baza, Pesarska cesta 12
Športno društvo Baza, 051 306 034, www.bazasporta.si

POHODNIŠTVO - NORDIJSKA HOJA
Koronarni klub Ljubljana, Štepanjsko nabrežje 38
Koronarni klub Ljubljana, 059 962 711, www.koronarni-klub-lj.si

PRSTOMET
Kulturni dom Hrušica, Pot do šole 2
Kulturno turistično društvo Proga 13, 041 644 986, www.prstomet.si

RAGBI
Baseball rugby center, Pesarska cesta 12
Rugby atletski klub Olimpija, 041 412 289, www.rugby-olimpija.si
Igrišča Štepanjsko naselje I, Steletova ulica
Veteranski ragbi klub Hermes Ljubljana, 041 772 847

ROKOMET
OŠ Božidarja Jakca, Nusdorferjeva ulica 10
Rokometni klub Krim, 01 427 39 39, www.rkkrim.com
OŠ Karla Destovnika Kajuha, Jakčeva ulica 42
Rokometni klub Krim, 01 427 39 39, www.rkkrim.com
OŠ Božidarja Jakca, Nusdorferjeva ulica 10
Rokometno društvo Slovan, 01 524 63 84, www.rdslovan.si
OŠ Karla Destovnika Kajuha, Jakčeva ulica 42
Rokometno društvo Slovan, 01 524 63 84, www.rdslovan.si

SPLOŠNA TELOVADBA
Rokometno igrišče med Jakčevo ulico in Parmsko cesto
Društvo šola zdravja, 041 646 838, www.solazdravja.com
Koronarni klub Ljubljana, Štepanjsko nabrežje 38
Koronarni klub Ljubljana, 059 962 711, www.koronarni-klub-lj.si
OŠ Karla Destovnika Kajuha, Jakčeva ulica 42
Športno društvo ABC šport, 040 632 030, www.abcsport.si
Športni center Baza, Pesarska cesta 12
Športno društvo Baza, 051 306 034, www.bazasporta.si
Brunarica Strmec na Bizoviku, Bizoviška cesta 6
Športno društvo Strmec Ljubljana, 031 775 923, www.sd-strmec.si

ŠPORTNO PLEZANJE
Plezalni center Ljubljana, Pesarska cesta 10
Plezalni center Ljubljana, d. o. o., 068 613 214, www.plezalnicenter.si

Jarše

AEROBIKA
Plesna zvezda, Šmartinska cesta 152
Plesna zvezda, d. o. o., 041 634 000, www.plesnazvezda.si
Atlantis, BTC City, Šmartinska cesta 152
Prošport, 031 362 629, www.prosport.si
Woop! Trampolin park, Leskoškova cesta 3
Športno društvo Devils, info@woop.fun, www.woopljubljana.si

AIKIDO
Center rekreacije Gendai, Leskoškova cesta 6
Športno društvo Atemi, 041 612 075, www.shodokan.si

ATLETIKA
OŠ Nove Jarše, Clevelandska ulica 11
Atletsko društvo Mass Ljubljana, 01 438 59 10, www.admass.si

AVTOMOBILIZEM – KARTING
Karting center BTC Ljubljana, Šmartinska cesta 152
Megaciklon, d. o. o., 01 585 25 70, www.indoor-karting.com

BALINANJE
Športni park Sloga, Šmartinska cesta 301
Športno društvo Sloga, 01 541 63 00

BOKS
Kickbox center, Šmartinska cesta 152, Hala 12
Kickboxing klub Center, 051 240 284, www.klubcenter.com
Tempelj borilnih veščin Makoto, Ob železnici 14
Športno društvo Makoto, 041 730 770, www.harimurat.com

BORILNE VEŠČINE – DRUGO
OŠ Jožeta Moškriča, Jarška cesta 34
Karate klub Forum Ljubljana, 031 231 440, www.sankukai.org
Kickbox center, Šmartinska cesta 152, Hala 12
Kickboxing klub Center, 051 240 284, www.klubcenter.com
Jungle Gym, Leskoškova cesta 10
Klub Krav maga akademija, 051 308 324, www.kravmaga-slovenia.com
Vojašnica Edvarda Peperka, Leskoškova cesta 7
Športno društvo Ju-jitsu Olimpija, 031 639 782, www.myjujitsu.net

DVIGANJE UTEŽI
Reebok CrossFit Ljubljana center, Šmartinska cesta 106
RCL - Smo Fit, d. o. o., 070 658 112, www.reebokcrossfitljubljana.si

FITNES
Športni center Millenium BTC, Šmartinska cesta 152
Blagovno trgovinski center, d. d., 01 585 15 00, www.millenium-btc.si
Fitinn BTC City, Šmartinska cesta 152, Hala 8
FIMA Sportstudio Management GmbH, 01 810 95 03, www.fitinn.si
Studio Alive, Šmartinska cesta 100
Športno društvo Alive, 040 346 064, www.alivetraining.si
Jungle Gym, Leskoškova cesta 10
Športno društvo Jungle gym, 031 849 772, www.jungle-gym.si

FUNKCIONALNA VADBA
Kettlebells center, Kopna pot 6
EGSA, d. o. o., 040 416 762, www.kb-center.si
Kickbox center, Šmartinska cesta 152, Hala 12
Kickboxing klub Center, 051 240 284, www.klubcenter.com
Fitnes Studio Barbara Vegelj, Ob železnici 30a
Osebni fitnes studio Barbara Vegelj, s. p., 040 307 814, www.osebni-fitnes.com
Reebok CrossFit Ljubljana center, Šmartinska cesta 106
RCL - Smo Fit, d. o. o., 070 658 112, www.reebokcrossfitljubljana.si
Studio Alive, Šmartinska cesta 100
Športno društvo Alive, 040 346 064, www.alivetraining.si
Tuš center – Kinaction, Bratislavska cesta 9
Športno društvo Kinaction, 031 465 646, www.kinaction.eu

GIMNASTIKA – AKROBATIKA
Športni center Zelena jama, Pokopališka ulica 35
Gimnastično društvo Zelena jama, 01 540 24 80, www.gimzj-drustvo.si
Woop!, Leskoškova cesta 3
Woop! trampolin park Ljubljana, TPLJ, d. o. o., 030 334 443, www.woop.si

GIMNASTIKA – RITMIČNA
OŠ Nove Jarše, Clevelandska ulica 11
Klub za ritmično gimnastiko TIM, 041 930 531, www.krgtim.si
OŠ Jožeta Moškriča, Jarška cesta 34
Klub za ritmično gimnastiko TIM, 041 930 531, www.krgtim.si
Vojašnica Edvarda Peperka, Leskoškova cesta 10
Klub za ritmično gimnastiko TIM, 041 930 531, www.krgtim.si
Vrtec Jarše, Ulica Hermana Potočnika 15
Klub za ritmično gimnastiko TIM, 041 930 531, www.krgtim.si
OŠ Vide Pregarc, Bazoviška ulica 1
Športno društvo Špička, 040 667 703, www.spicka.si
OŠ Jožeta Moškriča, Jarška cesta 34
Športno društvo Špička, 040 667 703, www.spicka.si

GIMNASTIKA – ŠPORTNA
Športni center Zelena jama, Pokopališka ulica 35
Gimnastično društvo Zelena jama, 01 540 24 80, www.gimzj-drustvo.si
OŠ Jožeta Moškriča, Jarška cesta 34
Gimnastično društvo Zelena jama, 01 540 24 80, www.gimzj-drustvo.si
OŠ Vide Pregarc, Bazoviška ulica 1
Gimnastično društvo Zelena jama, 01 540 24 80, www.gimzj-drustvo.si
OŠ Jožeta Moškriča, Jarška cesta 34
Športno društvo Narodni dom Ljubljana, 01 422 37 50, www.narodnidom.si
OŠ Vide Pregarc, Bazoviška ulica 1
Športno društvo Narodni dom Ljubljana, 01 422 37 50, www.narodnidom.si

GIMNASTIKA – TRAMPOLIN
Woop! Trampolin park, Leskoškova cesta 3
Športno društvo Devils, info@woop.fun, www.woopljubljana.si

JOGA
Športni center Zelena jama, Pokopališka ulica 35
Gimnastično društvo Zelena jama, 01 540 24 80, www.gimzj-drustvo.si

JU-JITSU
Vojašnica Edvarda Peperka, Leskoškova cesta 7
Športno društvo Ju-jitsu Olimpija, 031 639 782, www.myjujitsu.net

JUDO
OŠ Jožeta Moškriča, Jarška cesta 34
Judo klub Bežigrad Ljubljana, 051 306 306, www.ilovejudo.com
OŠ Vide Pregarc, Bazoviška ulica 1
Judo klub Bežigrad Ljubljana, 041 216 512, www.ilovejudo.com
Športni center Zelena jama, Pokopališka ulica 25
Judo klub Bežigrad Ljubljana, 041 216 512, www.ilovejudo.com
Center Janeza Levca, OVI Jarše, Šmartinska cesta 96
Judo klub Sokol Ljubljana, 031 766 880, www.judoklubsokol.si
Mladinski dom Jarše, Jarška cesta 44
Judo klub Sokol Ljubljana, 031 766 880, www.judoklubsokol.si
OŠ Vide Pregarc, Bazoviška ulica 1
Judo klub Sokol Ljubljana, 031 766 880, www.judoklubsokol.si
Srednja medijska in grafična šola Ljubljana, Pokopališka ulica 35
Judo klub Sokol Ljubljana, 031 766 880, www.judoklubsokol.si
Vrtec Jarše, enota Kekec, Ulica Hermana Potočnika 15
Judo klub Sokol Ljubljana, 031 766 880, www.judoklubsokol.si
OŠ Jožeta Moškriča, Jarška cesta 34
Športno društvo Mala šola juda, 051 306 306, www.malasolajuda.si
OŠ Nove Jarše, Clevelandska ulica 11
Športno društvo Mala šola juda, 051 306 306, www.malasolajuda.si

KARATE
OŠ Jožeta Moškriča, Jarška cesta 34
Karate klub Forum Ljubljana, 031 231 440, www.sankukai.org
OŠ Vide Pregarc, Bazoviška ulica 1
Karate klub Ljubljana, 051 315 777, www.karateklub-ljubljana.si
Vojašnica Edvarda Peperka, Leskoškova cesta 7
Karate šola Tokuhisa Takashi, Genkai, d. o. o., 041 255 188, www.takashidojo.com

KICKBOKS
Kickbox center, Šmartinska cesta 152, Hala 12
Kickboxing klub Center, 051 240 284, www.klubcenter.com
Tempelj borilnih veščin Makoto, Ob železnici 14
Športno društvo Makoto, 031 721 983, www.makoto.si

KINOLOGIJA
Vadišče ŠKD Krim Sneberje, Cesta v Hrastje 12
Kinološko društvo Krim, 051 681 128, www.kd-krim.si

KONJENIŠTVO
Maneža KK Doly, Brinje 1
Konjeniški klub Doly, 041 596 613, www.konjeniski-klub-doly.com

KOŠARKA
OŠ Vide Pregarc, Bazoviška ulica 1
Košarkarsko društvo Slovan, 01 524 11 05, www.kdslovan.si
OŠ Vide Pregarc, Bazoviška ulica 1
Športno društvo Otroška košarkarska šola Ljubljana, 040 777 720, www.otroska-kosarkarska-sola.si
OŠ Jožeta Moškriča, Jarška cesta 34
Športno društvo Otroška košarkarska šola Ljubljana, 040 777 720, www.otroska-kosarkarska-sola.si
OŠ Nove Jarše, Clevelandska ulica 11
Športno društvo Otroška košarkarska šola Ljubljana, 040 777 720, www.otroska-kosarkarska-sola.si
OŠ Nove Jarše, Clevelandska ulica 11
Žensko košarkarsko društvo Ježica, 041 709 460, www.zkdjezica.si
OŠ Vide Pregarc, Bazoviška ulica 1
Žensko košarkarsko društvo Ježica, 041 709 460, www.zkdjezica.si

NAMIZNI TENIS
OŠ Jožeta Moškriča, Jarška cesta 34
Namiznoteniško društvo Kajuh-Slovan, 059 018 130, www.ntdkajuh-slovan.si
OŠ Nove Jarše, Clevelandska ulica 11
Namiznoteniško društvo Kajuh-Slovan, 059 018 130, www.ntdkajuh-slovan.si
OŠ Vide Pregarc, Bazoviška ulica 1
Namiznoteniško društvo Kajuh-Slovan, 059 018 130, www.ntdkajuh-slovan.si

NOGOMET
OŠ Jožeta Moškriča, Jarška cesta 34
Nogometni klub Bravo, 059 019 292, www.nk-bravo.si
OŠ Vide Pregarc, Bazoviška ulica 1
Nogometni klub Krim, 041 421 214, www.znkkrim.wordpress.com
Športni park Šmartno, Jarška cesta 36
Nogometni klub Šmartno, 041 310 470, www.nksmartno.si
OŠ Nove Jarše, Clevelandska ulica 11
Nogometni klub Šmartno, 041 310 470, www.nksmartno.si
OŠ Vide Pregarc, Bazoviška ulica 1
Športno društvo Otroška nogometna šola Ljubljana, 051 410 065, www.onsljubljana.si
OŠ Jožeta Moškriča, Jarška cesta 34
Športno društvo Otroška nogometna šola Ljubljana, 051 410 065, www.onsljubljana.si
OŠ Nove Jarše, Clevelandska ulica 11
Športno društvo Otroška nogometna šola Ljubljana, 051 410 065, www.onsljubljana.si

ODBOJKA
Športni center Zelena jama, Pokopališka ulica 35
Gimnastično društvo Zelena jama, 01 540 24 80, www.gimzj-drustvo.si
OŠ Jožeta Moškriča, Jarška cesta 34
Odbojkarski klub Ljubljana, 031 836 136, www.ljubljana-volley.si
OŠ Nove Jarše, Clevelandska ulica 11
Odbojkarski klub Ljubljana, 031 836 136, www.ljubljana-volley.si

PETANKA
Športni park Sloga, Šmartinska cesta 301
Športno društvo Sloga, 01 541 63 00

PILATES
Športni center Zelena jama, Pokopališka ulica 35
FIT3P, Mojca Dečko, s. p., 031 634 159
Plesna zvezda, Šmartinska cesta 152
Plesna zvezda, d. o. o., 041 634 000, www.plesnazvezda.si

PLAVANJE
Vodno mesto Atlantis, Šmartinska cesta 152
Blagovno trgovinski center, d. d., 01 585 21 00, www.atlantis-vodnomesto.si

PLES – BALET
OŠ Jožeta Moškriča, Jarška cesta 34
Studio Viktorius, d. o. o., 041 377 174, www.viktorius.si

PLES – DRUŽABNI
OŠ Jožeta Moškriča, Jarška cesta 34
Ples Plus, d. o. o., 041 878 464, www.plesplus.si
Plesna zvezda, Šmartinska cesta 152
Plesna zvezda, d. o. o., 041 634 000, www.plesnazvezda.si

PLES – LATINSKOAMERIŠKI IN STANDARDNI
Plesna zvezda, Šmartinska cesta 152
Plesna zvezda, d. o. o., 041 634 000, www.plesnazvezda.si

PLES – MODERNI
Plesna šola Bast, Ob železnici 14
Športno kulturno društvo Bast, 051 244 522, www.bast.si

PLES – SALSA, KIZOMBA, BACHATA
Plesna zvezda, Šmartinska cesta 152
Plesna zvezda, d. o. o., 041 634 000, www.plesnazvezda.si
Dancefloor, Šmartinska cesta 106
Plesno izobraževanje Ida Bibič, s. p., 041 398 082, www.rueda.si
Diamant, stavba Emona, Šmartinska cesta 130
Plesno izobraževanje Ida Bibič, s. p., 041 398 082, www.rueda.si

PLES - ŠOV PLESI
Plesna šola Bast, Ob železnici 14
Športno kulturno društvo Bast, 051 244 522, www.bast.si

PLES OB DROGU
Extra pole fitness, Letališka cesta 29
Plesni studio, Bonny Hrovat, s. p., 041 370 379

POTAPLJANJE
Vodno mesto Atlantis, Šmartinska cesta 152
Blagovno trgovinski center, d. d., 01 810 90 73, www.potapljanje-atlantis.si

RIBIŠTVO – ŠPORTNI RIBOLOV NA MORJU
Društvena pisarna, Šmartinska cesta 16
Društvo za podvodni ribolov Tjulnji, 041 735 210, www.tjulnji.com

ROKOMET
OŠ Jožeta Moškriča, Jarška cesta 34
Rokometni klub Krim, 01 427 39 39, www.rkkrim.com
OŠ Nove Jarše, Clevelandska ulica 11
Rokometni klub Krim, 01 427 39 39, www.rkkrim.com
OŠ Vide Pregarc, Bazoviška ulica 1
Rokometni klub Krim, 01 427 39 39, www.rkkrim.com
OŠ Vide Pregarc, Bazoviška ulica 1
Rokometno društvo Slovan, 01 524 63 84, www.rdslovan.si

SPLOŠNA TELOVADBA
Športni center Millenium BTC, Šmartinska cesta 152
Blagovno trgovinski center, d. d., 01 585 15 00, www.millenium-btc.si
Nogometni center Šmartno, Kovačeva ulica 30
Društvo šola zdravja, 041 646 838, www.solazdravja.com
Športno igrišče Mladinskega doma, Jarška cesta 44
Društvo šola zdravja, 041 646 838, www.solazdravja.com
Športni center Zelena jama, Pokopališka ulica 35
Gimnastično društvo Zelena jama, 01 540 24 80, www.gimzj-drustvo.si
OŠ Jožeta Moškriča, Jarška cesta 34
Karate klub Forum Ljubljana, 031 231 440, www.sankukai.org
OŠ Jožeta Moškriča, Jarška cesta 34
Športno društvo ABC šport, 040 632 030, www.abcsport.si
Studio Alive, Šmartinska cesta 100
Športno društvo Alive, 040 346 064, www.alivetraining.si
Gendai center rekreacije, Leskoškova cesta 6
Športno društvo Atemi, 041 612 075, www.gendai.si
OŠ Nove Jarše, Clevelandska ulica 11
Športno društvo Gibko, 01 562 67 36, www.svetzdravja.si

TEKVONDO
Vojašnica Edvarda Peperka, Leskoškova cesta 7
Taekwondo klub Song, 031 408 181

TEK
Studio Alive, Šmartinska cesta 100
Športno društvo Alive, 040 346 064, www.alivetraining.si

TENIS
Športni center Millenium BTC, Šmartinska cesta 152
Blagovno trgovinski center, d. d., 01 585 15 00, www.millenium-btc.si
TK Rival, Kvedrova ulica 5a
Fitness in tenis klub Rival, 01 541 54 75, www.tkrival-as.si

TERAPEVTSKA VADBA
OŠ Vide Pregarc, Bazoviška ulica 1
FB & marketing, Čevka Domen, s. p., 031 490 936, www.ttm-vadba.si

Moste

AEROBIKA
Sportclub, Fakulteta za šport, Gortanova ulica 22
Sportclub, d. o. o., 01 520 77 77, www.sportclub.si
Vadbeni center Moste, Rojčeva ulica 25
Športno društvo Moste, 031 683 654, www.sd-moste.org

AKVATLON
Stadion Kodeljevo, Gortanova ulica 21
Triatlonski klub Ljubljana, 041 505 003, www.triatlonklub-lj.si

AMERIŠKI NOGOMET
Stadion Kodeljevo, Gortanova ulica 21
Športno društvo Srebrni sokoli Ljubljana, 040 558 160, www.silverhawks.si

ATLETIKA
Fakulteta za šport, Gortanova ulica 22
Akademsko atletsko društvo Slovan, 040 626 361, www.tek.si

BALINANJE
Balinišče BSK Fužine, Brodarjev trg 10
Balinarsko športno društvo Fužine, 041 529 307
Društvo vojnih invalidov, Malenškova ulica 1
Športno društvo Invalid Ljubljana, 041 733 446, www.sdiljubljana.si

BORILNE VEŠČINE – DRUGO
SPM Fužine, Preglov trg 15
Društvo za razvoj skupnostnih programov za mlade, 041 705 800, www.drustvospm.blogspot.si
Fight club Gepard, Nove Fužine 7
Taekwondo klub Gepard, 040 321 702, www.klub-gepard.si

DVIGANJE UTEŽI
Večnamenska dvorana Kodeljevo, Poljanska cesta 99
Klub dviganja uteži Olimpija, 041 444 901, www.kdu-olimpija.si

FITNES
SPM Fužine, Preglov trg 15
Društvo za razvoj skupnostnih programov za mlade, 041 705 800, www.drustvospm.blogspot.si
Sportclub, Fakulteta za šport, Gortanova ulica 22
Sportclub, d. o. o., 01 520 77 77, www.sportclub.si

FUNKCIONALNA VADBA
Fakulteta za šport, Gortanova ulica 22
Akademsko atletsko društvo Slovan, 040 626 361, www.tek.si
Večnamenska dvorana Kodeljevo, Poljanska cesta 99
Klub dviganja uteži Olimpija, 041 444 901, www.kdu-olimpija.si
Studio Marko Mrak, Zaloška cesta 149
Marko Mrak, s. p., športni treningi in svetovanje, 040 162 717, www.studiomarkomrak.com
Sportclub, Fakulteta za šport, Gortanova ulica 22
Sportclub, d. o. o., 01 520 77 77, www.sportclub.si
Športni park Kodeljevo, Gortanova ulica 21
Športno društvo Metulj, 040 785 934, www.sd-metulj.si
Fight club Gepard, Nove Fužine 7
Taekwondo klub Gepard, 040 321 702, www.klub-gepard.si

GIMNASTIKA – AKROBATIKA
Plesna šola in plesni klub Minimundo, dvorec Sela, Zaloška cesta 69
Plesni klub Minimundo, 041 883 740, www.minimundo.eu
ŠD Moste, Proletarska ulica 3
Športno društvo Moste, 031 683 654, www.sd-moste.org

GIMNASTIKA – RITMIČNA
OŠ Ketteja in Murna, Koširjeva ulica 2
Športni klub Bleščica, 040 628 128, www.blescica-klub.si
OŠ Nove Fužine, Preglov trg 8
Športni klub Bleščica, 031 827 727, www.blescica-klub.si
OŠ Martina Krpana, Gašperšičeva ulica 10
Športno društvo Moste, 031 683 654, www.sd-moste.org

GIMNASTIKA – ŠPORTNA
OŠ Martina Krpana, Gašperšičeva ulica 10
Gimnastično društvo Zelena jama, 01 540 24 80, www.gimzj-drustvo.si
ŠD Moste, Proletarska ulica 3
Športno društvo Moste, 031 683 654, www.sd-moste.org

JOGA
Center aktivnosti Fužine, Nove Fužine 40
Dom starejših občanov Fužine, 051 441 791, www.caf-ljubljana.si
Gimnazija Moste, Zaloška cesta 49
Društvo joga v vsakdanjem življenju Ljubljana, 040 221 108, www.joga-ljubljana.org
Večnamenska dvorana Kodeljevo, Poljanska cesta 99
Klub dviganja uteži Olimpija, 041 444 901, www.kdu-olimpija.si
Sportclub, Fakulteta za šport, Gortanova ulica 22
Sportclub, d. o. o., 01 520 77 77, www.sportclub.si
Vadbeni center Moste, Rojčeva ulica 25
Športno društvo Moste, 031 683 654, www.sd-moste.org

JUDO
OŠ Ketteja in Murna, Koširjeva ulica 2
Judo klub Bežigrad Ljubljana, 051 306 306, www.ilovejudo.com
OŠ Nove Fužine, Preglov trg 8
Judo klub Bežigrad Ljubljana, 041 216 512, www.ilovejudo.com
OŠ Ketteja in Murna, Koširjeva ulica 2
Športno društvo Mala šola juda, 051 306 306, www.malasolajuda.si
OŠ Nove Fužine, Preglov trg 8
Športno društvo Mala šola juda, 051 306 306, www.malasolajuda.si

KAJAK KANU NA TEKOČIH VODAH
Kopališče Kodeljevo, Poljanska cesta 99
Kajak kanu klub Tacen, 01 513 65 30, www.kajak-tacen.si

KARATE
Športna dvorana Kodeljevo, Gortanova ulica 21
Karate društvo Slovan Ljubljana, 031 682 811, www.karate-klub-slovan.si
OŠ Martina Krpana, Gašperšičeva ulica 10
Karate klub Forum Ljubljana, 031 231 440, www.sankukai.org
Športna dvorana Kodeljevo, Gortanova ulica 21
Karate klub Suchimo, kksuchimo@gmail.com

KEGLJANJE
Društvo vojnih invalidov, Malenškova ulica 1
Društvo paraplegikov Ljubljanske pokrajine, 01 569 11 23, www.drustvo-para-lj.si
Društvo vojnih invalidov, Malenškova ulica 1
Športno društvo Invalid Ljubljana, 041 733 446, www.sdiljubljana.si

KICKBOKS
Fight club Gepard, Nove Fužine 7
Taekwondo klub Gepard, 040 321 702, www.klub-gepard.si

KOLESARSTVO
Športni park Kodeljevo, Gortanova ulica 21
Triatlonski klub Ljubljana, 031 590 080, www.triatlonklub-lj.si

KOŠARKA
Športna dvorana Kodeljevo, Gortanova ulica 21
Košarkarsko društvo Slovan, 01 524 11 05, www.kdslovan.si
OŠ Ketteja in Murna, Koširjeva ulica 2
Košarkarsko društvo Slovan, 01 524 11 05, www.kdslovan.si
Športna dvorana Kodeljevo, Gortanova ulica 21
Športno društvo Otroška košarkarska šola Ljubljana, 040 777 720, www.otroska-kosarkarska-sola.si
OŠ Martina Krpana, Gašperšičeva ulica 10
Športno društvo Otroška košarkarska šola Ljubljana, 040 777 720, www.otroska-kosarkarska-sola.si
OŠ Ketteja in Murna, Koširjeva ulica 2
Športno društvo Otroška košarkarska šola Ljubljana, 040 777 720, www.otroska-kosarkarska-sola.si
OŠ Nove Fužine, Preglov trg 8
Športno društvo Otroška košarkarska šola Ljubljana, 040 777 720, www.otroska-kosarkarska-sola.si
OŠ Nove Fužine, Preglov trg 8
Žensko košarkarsko društvo Ježica, 041 709 460, www.zkdjezica.si

MALI NOGOMET
SPM Fužine, Preglov trg 15
Društvo za razvoj skupnostnih programov za mlade, 041 705 800, www.drustvospm.blogspot.si

NAMIZNI TENIS
OŠ Ketteja in Murna, Koširjeva ulica 2
Namiznoteniško društvo Kajuh-Slovan, 059 018 130, www.ntdkajuh-slovan.si
OŠ Martina Krpana, Gašperšičeva ulica 10
Namiznoteniško društvo Kajuh-Slovan, 059 018 130, www.ntdkajuh-slovan.si
OŠ Nove Fužine, Preglov trg 8
Namiznoteniško društvo Kajuh-Slovan, 059 018 130, www.ntdkajuh-slovan.si
Večnamenska dvorana Kodeljevo, Gortanova ulica 21
Namiznoteniško društvo Kajuh-Slovan, 031 513 891, www.ntdkajuh-slovan.si

NOGOMET
Stadion Kodeljevo, Gortanova ulica 21
Nogometno društvo Slovan, 051 320 467, www.nd-slovan.si
OŠ Martina Krpana, Gašperšičeva ulica 10
Športno društvo Nogometni klub Olimpija Ljubljana, 01 431 01 44, www.nkolimpija.si
Park Kodeljevo, Gortanova ulica 21
Športno društvo Nogometni klub Olimpija Ljubljana, 01 431 01 44, www.nkolimpija.si
OŠ Martina Krpana, Gašperšičeva ulica 10
Športno društvo Otroška nogometna šola Ljubljana, 051 410 065, www.onsljubljana.si
OŠ Ketteja in Murna, Koširjeva ulica 2
Športno društvo Otroška nogometna šola Ljubljana, 051 410 065, www.onsljubljana.si
Park Kodeljevo, Gortanova ulica 21
Športno društvo Otroška nogometna šola Ljubljana, 051 410 065, www.onsljubljana.si
OŠ Nove Fužine, Preglov trg 8
Športno društvo Otroška nogometna šola Ljubljana, 051 410 065, www.onsljubljana.si

ODBOJKA
OŠ Ketteja in Murna, Koširjeva ulica 2
Odbojkarski klub Ljubljana, 031 836 136, www.ljubljana-volley.si
OŠ Martina Krpana, Gašperšičeva ulica 10
Športno društvo Olimp Ljubljana, 041 260 923, www.volleyballjubljana.si
OŠ Martina Krpana, Gašperšičeva ulica 10
Ženski odbojkarski klub Tabor Ljubljana, 030 345 779, www.volleyballjubljana.si
OŠ Nove Fužine, Preglov trg 8
Ženski odbojkarski klub Tabor Ljubljana, 030 345 779, www.volleyballjubljana.si
Športna dvorana Kodeljevo, Gortanova ulica 21
Ženski odbojkarski klub Tabor Ljubljana, 030 345 779, www.volleyballjubljana.si

PILATES
Center aktivnosti Fužine, Nove Fužine 40
Dom starejših občanov Fužine, 051 441 791, www.caf-ljubljana.si
Dom starejših občanov Fužine, Nove Fužine 40
Pilates studio Peti element, Špela Jakša, s. p., 041 352 555, www.petielement.si
Društvo vojnih invalidov Ljubljana, Malenškova ulica 1
Pilates studio Peti element, Špela Jakša, s. p., 041 352 555, www.petielement.si
Sportclub, Fakulteta za šport, Gortanova ulica 22
Sportclub, d. o. o., 01 520 77 77, www.sportclub.si
Vadbeni center Moste, Rojčeva ulica 25
Športno društvo Moste, 031 683 654, www.sd-moste.org

PLAVANJE
Fakulteta za šport, Gortanova ulica 22
Akademsko atletsko društvo Slovan, 040 626 361, www.tek.si
Fakulteta za šport, Gortanova ulica 22
Društvo slepih in slabovidnih Karel Jeraj, 01 426 83 90, www.kpsrd.si
Fakulteta za šport, Gortanova ulica 22
Gibit, 040 331 833, www.gibit.si
Fakulteta za šport, Gortanova ulica 22
G-rega, 041 676 097, www.g-rega.si
Fakulteta za šport, Gortanova ulica 22
Narf, d. o. o., 041 881 267, www.narf.si
Fakulteta za šport, Gortanova ulica 22
Plavalna zveza Slovenije, 041 953 656, www.plavanje-dojenckov.com
Kopališče Kodeljevo, Poljanska cesta 99
Plavalni klub Ilirija, 041 798 076, www.plavalniklub-ilirija.si
Kopališče Kodeljevo, Poljanska cesta 99
Plavalni klub Ljubljana, 031 821 243, www.plavalniklub-ljubljana.si
Kopališče Kodeljevo, Poljanska cesta 99
Plavalni klub Olimpija, 041 386 456, www.pko-klub.si
Fakulteta za šport, Gortanova ulica 22
Plavalni klub Torpedo Ljubljana, 031 773 855, www.pk-torpedo.si
Fakulteta za šport, Gortanova ulica 22
Pulz šport rekreacija, 040 810 669, www.plavanje.org
Kopališče Kodeljevo, Poljanska cesta 99
Pulz šport rekreacija, 040 810 669, www.plavanje.com
Kopališče Kodeljevo, Poljanska cesta 99
Športni klub 3K šport, 031 288 544, www.3ksport.si
Kopališče Kodeljevo, Poljanska cesta 99
Športno društvo Brazde vzdržljivosti, 01 362 90 45
Kopališče Kodeljevo, Poljanska cesta 99
Športno društvo Delfin, 068 647 469
Kopališče Kodeljevo, Poljanska cesta 99
Športno društvo Invalid Ljubljana, 041 733 446, www.sdiljubljana.si
Fakulteta za šport, Gortanova ulica 22
Športno društvo Riba, 031 742 782, www.riba-drustvo.si
Kopališče Kodeljevo, Poljanska cesta 99
Športno društvo Riba, 031 742 782, www.riba-drustvo.si
Fakulteta za šport, Gortanova ulica 22
TrenerT športno društvo, 031 791 694, trenert.si
Kopališče Kodeljevo, Poljanska cesta 99
Triatlonski klub Ljubljana, 031 590 080, www.triatlonklub-lj.si
Kopališče Kodeljevo, Poljanska cesta 99
Triatlonski klub Ljubljana, 031 590 080, www.triatlonklub-lj.si

PLAVANJE – SKLADNOSTNO
Fakulteta za šport, Gortanova ulica 22
Plavalna zveza Slovenije, 051 330 644, www.slo-synchro.com

PLES – CAPOEIRA
OŠ Ketteja in Murna, Koširjeva ulica 2
Športno in kulturno društvo Capoeira Slovenija, 041 504 621, www.capoeiraslovenija.si

PLES – DRUŽABNI
Center aktivnosti Fužine, Nove Fužine 40
Dom starejših občanov Fužine, 051 441 791, www.caf-ljubljana.si
Plesna šola in plesni klub Minimundo, dvorec Sela, Zaloška cesta 69
Plesni klub Minimundo, 041 883 740, www.minimundo.eu

PLES – ŠOV PLESI
Plesna šola in plesni klub Minimundo, dvorec Sela, Zaloška cesta 69
Plesni klub Minimundo, 041 883 740, www.minimundo.eu

POHODNIŠTVO – NORDIJSKA HOJA
Center aktivnosti Fužine, Nove Fužine 40
Dom starejših občanov Fužine, 051 441 791, www.caf-ljubljana.si

POTAPLJANJE
SPM Fužine, Preglov trg 15
Društvo za razvoj skupnostnih programov za mlade, 041 705 800, www.spmpotapljanje.blogspot.com

ROKOMET
OŠ Ketteja in Murna, Koširjeva ulica 2
Rokometni klub Krim, 01 427 39 39, www.rkkrim.com
OŠ Martina Krpana, Gašperšičeva ulica 10
Rokometni klub Krim, 01 427 39 39, www.rkkrim.com
OŠ Nove Fužine, Preglov trg 8
Rokometni klub Krim, 01 427 39 39, www.rkkrim.com
Športna dvorana Kodeljevo, Gortanova ulica 21
Rokometni klub Krim, 01 427 39 39, www.rkkrim.com
Športna dvorana Kodeljevo, Gortanova ulica 21
Rokometno društvo Slovan, 01 524 63 84, www.rdslovan.si
OŠ Martina Krpana, Gašperšičeva ulica 10
Rokometno društvo Slovan, 01 524 63 84, www.rdslovan.si
OŠ Nove Fužine, Preglov trg 8
Rokometno društvo Slovan, 01 524 63 84, www.rdslovan.si

SPLOŠNA TELOVADBA
Center aktivnosti Fužine, Nove Fužine 40
Dom starejših občanov Fužine, 051 441 791, www.caf-ljubljana.si
Park ob Domu starejših občanov Fužine, Nove Fužine 40
Društvo šola zdravja, 041 646 838, www.solazdravja.com
Športni park Kodeljevo, Gortanova ulica 21
Društvo šola zdravja, 041 646 838, www.solazdravja.com
Fakulteta za šport, Gortanova ulica 22
Društvo za kulturo inkluzije, 031 420 104, www.drustvozakulturoinkluzije.eu
Pešpot ob Fužinskem gradu, Rusjanov trg 7
Masaže, refleksoterapija, zdravo življenje, Vanja Rotar, s. p., 041 901 973, www.smoveyobroci.si

Športna dvorana Kodeljevo, Gortanova ulica 21
Rekreativno društvo Slovan, 041 588 591, www.tdslovan.si

Fakulteta za šport, Gortanova ulica 22
Rekreativno društvo Slovan, 041 588 591, www.tdslovan.si

Večnamenska dvorana Kodeljevo, Poljanska cesta 99
Rekreativno društvo Slovan, 041 588 591, www.tdslovan.si

OŠ Nove Fužine, Preglov trg 8
Športno društvo ABC šport, 040 632 030, www.abcsport.si

ŠD Moste, Proletarska ulica 3
Športno društvo Moste, 031 683 654, www.sd-moste.org

Fight club Gepard, Nove Fužine 7
Taekwondo klub Gepard, 040 321 702, www.klub-gepard.si

Zdravstveni dom Fužine, Preglov trg 14
Zdravstveni dom Ljubljana - Moste-Polje, 01 547 28 00, www.zd-lj.si

Dom starejših občanov Nove Fužine, Nove Fužine 40
Zrnec Barbka - Fizioterapija Zrnec, 01 562 67 36, www.svetzdravja.si

Društvo vojnih invalidov, Malenškova ulica 1
Zrnec Barbka - Fizioterapija Zrnec, 01 562 67 36, www.svetzdravja.si

STRELSTVO

Društvo vojnih invalidov, Malenškova ulica 1
Športno društvo Invalid Ljubljana, 041 733 446, www.sdiljubljana.si

TEKVONDO

Večnamenska dvorana Kodeljevo, Poljanska cesta 99
Taekwondo klub Dragon, 070 266 447, www.dragon-wtf.si

Fight club Gepard, Nove Fužine 7
Taekwondo klub Gepard, 040 321 702, www.klub-gepard.si

Športna dvorana Kodeljevo, Gortanova ulica 21
Taekwondo klub Škorpijon, 031 417 520, www.taekwondo-klub-skorpijon.si

OŠ Ketteja in Murna, Koširjeva ulica 2
Taekwondo klub Škorpijon, 031 417 520, www.taekwondo-klub-skorpijon.si

TEK

Fakulteta za šport, Gortanova ulica 22
Akademsko atletsko društvo Slovan, 040 626 361, www.tek.si

Stadion Kodeljevo, Gortanova ulica 21
Akademsko atletsko društvo Slovan, 040 626 361, www.tek.si

Studio Marko Mrak, Zaloška cesta 149
Marko Mrak, s. p., športni treningi in svetovanje, 040 162 717, www.studiomarkomrak.com

OŠ Nove Fužine, Preglov trg 8
Športno društvo KvadraTEK, 031 264 368, www.kvadratek.si

Fakulteta za šport, Gortanova ulica 22
TrenerT športno društvo, 031 791 694, www.trenert.si

Stadion Kodeljevo, Gortanova ulica 21
TrenerT športno društvo, 031 791 694, www.trenert.si

Stadion Kodeljevo, Gortanova ulica 21
Triatlonski klub Ljubljana, 031 590 080, www.triatlonklub-lj.si

TENIS

ŠRC Fužine, Nove Fužine 27
Tenis Hit klub, 01 546 11 22, www.tenishitklub.si

ŠRC Fužine, Nove Fužine 27
Tenis klub Z sport, 040 273 327, www.zsport.net

Športni park Kodeljevo, Gortanova ulica 21
Teniško društvo Slovan, 041 220 994, www.tdslovan.si

TRIATLON

Kopališče Kodeljevo, Poljanska cesta 99
Športni klub 3K šport, 031 288 544, www.3ksport.si

Fakulteta za šport, Gortanova ulica 22
TrenerT športno društvo, 031 791 694, www.trenert.si

Stadion Kodeljevo, Gortanova ulica 21
Triatlonski klub Ljubljana, 031 590 080, www.triatlonklub-lj.si

VATERPOLO

Kopališče Kodeljevo, Poljanska cesta 99
Vaterpolo klub Ljubljana, 040 350 141, www.vaterpololjubljana.si

Kopališče Kodeljevo, Poljanska cesta 99
Vaterpolo klub Ljubljana Slovan, 041 453 991, www.vaterpololjubljana.si

WUSHU – TAIJIQUAN

Center aktivnosti Fužine, Nove Fužine 40
Dom starejših občanov Fužine, 051 441 791, www.caf-ljubljana.si

Polje

AEROBIKA

Otroški športni center G-rega, Hladilniška pot 36
G-rega, 041 676 097, www.g-rega.si

OŠ Polje, Polje 358
Športno društvo Gibko, 01 562 67 36, www.svetzdravja.si

ATLETIKA

OŠ Kašelj, Kašeljska cesta 119a
Atletsko društvo Mass Ljubljana, 040 457 876, www.admass.si

OŠ Polje, Polje 358
Atletsko društvo Mass Ljubljana, 040 457 876, www.admass.si

BALINANJE

Balinišče Slape, Balinarska pot 7
Balinarski športni klub Polje, 051 661 570

Balinišče Zalog, Hladilniška pot 36
Balinarski športni klub Zalog, 040 624 371

CURLING

Ledena dvorana Zalog, Hladilniška pot 36
Curling klub Ljubljana, 041 500 511, www.curling-ljubljana.si

Ledena dvorana Zalog, Hladilniška pot 36
Curling klub Olimpija Ljubljana, 041 676 443, www.curling-olimpija.si

Ledena dvorana Zalog, Hladilniška pot 36
Curling klub Zalog, 070 772 664

Ledena dvorana Zalog, Hladilniška pot 36
Društvo paraplegikov Ljubljanske pokrajine, 01 569 11 23, www.drustvo-para-lj.si

DRSANJE

Ledena dvorana Zalog, Hladilniška pot 36
Lucky Luka, d. o. o., 041 777 733, www.luckyluka.si

DRSANJE – HITROSTNO

Ledena dvorana Zalog, Hladilniška pot 36
Lucky Luka, d. o. o., 041 777 733, www.luckyluka.si

DRSANJE – UMETNOSTNO

Ledena dvorana Zalog, Hladilniška pot 36
Lucky Luka, d. o. o., 041 777 733, www.luckyluka.si

FUNKCIONALNA VADBA

Središče Vitalis, Hladilniška pot 28
Središče Vitalis, SŽ-ŽIP, d. o. o., 01 200 95 50, www.sredisce-vitalis.si

GIMNASTIKA – RITMIČNA

OŠ Zalog, Cerutova ulica 7
Športno društvo Špička, 040 667 703, www.spicka.si

OŠ Zadobrova, Zadobrovška cesta 35
Športno društvo Špička, 040 667 703, www.spicka.si

HOKEJ NA LEDU

Ledena dvorana Zalog, Hladilniška pot 36
Hokejski klub Olimpija, 01 232 23 17, www.hkolimpija.si

Ledena dvorana Zalog, Hladilniška pot 36
Hokejski klub Slavija junior, 041 796 988, www.hk-slavijajr.si

JOGA

Središče Vitalis, Hladilniška pot 28
Središče Vitalis, SŽ-ŽIP, d. o. o., 01 200 95 50, www.sredisce-vitalis.si

JUDO

OŠ Polje, Polje 358
Športno društvo Tatami, 051 234 346, www.sdtatami.si

OŠ Zadobrova, Zadobrovška cesta 35
Športno društvo Tatami, 051 234 346, www.sdtatami.si

OŠ Zalog, Cerutova ulica 7
Športno društvo Tatami, 051 234 346, www.sdtatami.si

KAJAK KANU NA TEKOČIH VODAH

Kajakaški center Vevče, pri mostu ob Papirnici
Kanu klub Simon, 041 417 345, www.kanu-klub-simon.si

KARATE

OŠ Polje, Polje 358
Karate klub Zmaj, 041 755 333, www.karateklubzmaj.si

KOLESARSTVO

Gostilna Pri peclju, Cesta v Kresnice 19, Podgrad
Kolesarsko društvo Rog, 051 628 158, www.kdrog.si

KOŠARKA

OŠ Polje, Polje 358
Košarkarski klub Janče, 041 437 007, www.kkjance.eu

OŠ Zadobrova, Zadobrovška cesta 35
Košarkarski klub Janče, 041 437 007, www.kkjance.eu

Športna dvorana Kašelj, Kašeljska cesta 119
Košarkarski klub Janče, 041 437 007, www.kkjance.eu

OŠ Zalog, Cerutova ulica 7
Športno društvo Otroška košarkarska šola Ljubljana, 040 777 720, www.otroska-kosarkarska-sola.si

OŠ Kašelj, Kašeljska cesta 119a
Športno društvo Otroška košarkarska šola Ljubljana, 040 777 720, www.otroska-kosarkarska-sola.si

OŠ Polje, Polje 358
Športno društvo Otroška košarkarska šola Ljubljana, 040 777 720, www.otroska-kosarkarska-sola.si

OŠ Zadobrova, Zadobrovška cesta 35
Športno društvo Otroška košarkarska šola Ljubljana, 040 777 720, www.otroska-kosarkarska-sola.si

OŠ Kašelj, Kašeljska cesta 119a
Žensko košarkarsko društvo Ježica, 041 709 460, www.zkdjezica.si

OŠ Zadobrova, Zadobrovška cesta 35
Žensko košarkarsko društvo Ježica, 041 709 460, www.zkdjezica.si

KRIKET

Kriket igrišče Novo Polje, Polje 358
Cricket club Ljubljana, 040 238 385

NAMIZNI TENIS

SPAR center Zalog, Agrokombinatska ulica 2
Namiznoteniški klub Vesna, 040 540 030

NOGOMET

OŠ Zalog, Cerutova ulica 7
Športno društvo Otroška nogometna šola Ljubljana, 051 410 065, www.onsljubljana.si

OŠ Polje, Polje 358
Športno društvo Otroška nogometna šola Ljubljana, 051 410 065, www.onsljubljana.si

OŠ Zadobrova, Zadobrovška cesta 35
Športno društvo Otroška nogometna šola Ljubljana, 051 410 065, www.onsljubljana.si

ODBOJKA

OŠ Kašelj, Kašeljska cesta 119a
Ženski odbojkarski klub Tabor Ljubljana, 030 345 779, www.volleyballjubljana.si

OŠ Polje, Polje 358
Ženski odbojkarski klub Tabor Ljubljana, 030 345 779, www.volleyballjubljana.si

OŠ Zadobrova, Zadobrovška cesta 35
Ženski odbojkarski klub Tabor Ljubljana, 030 345 779, www.volleyballjubljana.si

OŠ Zalog, Cerutova ulica 7
Ženski odbojkarski klub Tabor Ljubljana, 030 345 779, www.volleyballjubljana.si

PILATES

Otroški športni center G-rega, Hladilniška pot 36
G-rega, 041 676 097, www.g-rega.si

PLANINSTVO

Društvena pisarna, Polje 12
Planinsko društvo Polje, 041 290 270, www.sites.google.com/site/novicepdpolje

Društvena pisarna, Agrokombinatska cesta 2
Planinsko društvo Saturnus, 031 379 778, www.pdsaturnus.si

PLES – DRUŽABNI

OŠ Zalog, Cerutova ulica 7
Ples Plus, d. o. o., 041 878 464, www.plesplus.si

PLES – LATINSKOAMERIŠKI IN STANDARDNI

Plesni center Fredi, Zadobrovška cesta 88
Plesni klub Fredi, 031 647 637, www.fredidance.si

ROKOMET

OŠ Kašelj, Kašeljska cesta 119a
Rokometni klub Krim, 01 427 39 39, www.rkkrim.com

OŠ Zadobrova, Zadobrovška cesta 35
Rokometni klub Krim, 051 636 677, www.rkkrim.com

OŠ Kašelj, Kašeljska cesta 119a
Rokometni klub Olimpija, 040 218 257, www.rkolimpija.si

OŠ Polje, Polje 358
Rokometni klub Olimpija, 040 218 257, www.rkolimpija.si

OŠ Zalog, Cerutova ulica 7
Rokometni klub Olimpija, 040 218 257, www.rkolimpija.si

OŠ Kašelj, Kašeljska cesta 119a
Rokometno društvo Slovan, 01 524 63 84, www.rdslovan.si

SABLJANJE

SK Erazem, Papirnica Vevče, Papirniška pot 25
Sabljaški klub Erazem, 040 916 202, www.skerazem.org

SPLOŠNA TELOVADBA

Gasilski dom, Zaloška cesta 223
Društvo šola zdravja, 041 646 838, www.solazdravja.com

Športno društvo Polje, Polje 356
Društvo šola zdravja, 041 646 838, www.solazdravja.com

Otroški športni center G-rega, Hladilniška pot 36
G-rega, 041 676 097, www.g-rega.si

Dnevni center aktivnosti, Agrokombinatska cesta 2
Mestna zveza upokojencev Ljubljana, zalog@dca-ljubljana.org, www.dca-ljubljana.org

Središče Vitalis, Hladilniška pot 28
Središče Vitalis, SŽ-ŽIP, d. o. o., 01 200 95 50, www.sredisce-vitalis.si

OŠ Zalog, Cerutova ulica 7
Športno društvo Gibko, 01 562 67 36, www.svetzdravja.si

Športni dom Polje, Polje 356
Športno društvo Polje, 01 529 22 02, www.sdpolje.si

OŠ Zadobrova, Zadobrovška cesta 35
Zrnec Barbka - Fizioterapija Zrnec, 01 562 67 36, www.svetzdravja.si

TABORNIŠTVO

Društvena pisarna, Polje 12
Društvo tabornikov rod Samorastniki, 051 818 023, www.samorastniki.org

TENIS

Teniška igrišča Vevče, Vevška cesta 52
Teniški klub Vevče, 01 529 31 51

Posavje

AEROBIKA

Laguna Befit center, Dunajska cesta 270
G-rega, 041 676 097, www.g-rega.si

OŠ Danile Kumar, Godeževa ulica 11
Športno društvo Ježica, 041 722 135, www.drustvo-jezica.si

Družbeni dom, Dunajska cesta 230
Športno društvo Ljubljana - Ježica, 041 444 600, www.sdljezica.si

Cube Fitness, Ulica prvoborcev 25
Vobis fit, d. o. o., 030 674 953, www.cube-fitnes.si

Špela Dance Center, Dunajska cesta 190
Relikma, d. o. o., 059 063 665, www.speladance.com

AEROBIKA – PLES

Špela Dance Center, Dunajska cesta 190
Relikma, d. o. o., 059 063 665, www.speladance.com

ATLETIKA

OŠ Danile Kumar, Godeževa ulica 11
Atletsko društvo Mass Ljubljana, 01 438 59 10, www.admass.si

BADMINTON

Teniška akademija Breskvar, Tesovnikova cesta 74
Badminton klub Ljubljana, 041 323 966, www.badminton-ljubljana.si

OŠ Danile Kumar, Godeževa ulica 11
Badmintonski klub Ježica, 01 512 11 00, www.bkjezica.si

BEJZBOL

Baseball igrišče, Tesovnikova ulica 22
Baseball softball društvo Ježica, 051 688 553, www.jezica-baseball.com

Park Ježica, Savlje 6
Baseball softball društvo Ježica, 051 688 553, www.jezica-baseball.com

BOKS

Cube Fitness, Ulica prvoborcev 25
Vobis fit, d. o. o., 030 674 953, www.cube-fitnes.si

BORILNE VEŠČINE – DRUGO

Sankukai karate center, Selanova ulica 16
Karate klub Forum Ljubljana, 031 231 440, www.sankukai.org

BRIDŽ

ŠD Greens 31, Dunajska cesta 190
Bridge klub Tivoli, 031 371 783

FITNES

Laguna Befit center, Dunajska cesta 270
Gostinsko podjetje Ljubljana, d. d., 01 569 10 99, www.fitnesbefit.laguna.si

Vadbeni center MaxxFitnes, Dunajska cesta 190
Maksfitnes, d. o. o., 059 041 900, www.maxxgym.si

FLOORBALL

OŠ Danile Kumar, Godeževa ulica 11
Floorball klub Olimpija Ljubljana, 051 231 407, www.fbkolimpija.si

FUNKCIONALNA VADBA

Laguna Befit center, Dunajska cesta 270
Gostinsko podjetje Ljubljana, d. d., 01 569 10 99, www.fitnesbefit.laguna.si

Cube Fitness, Ulica prvoborcev 25
Vobis fit, d. o. o., 030 674 953, www.cube-fitnes.si

GIMNASTIKA – RITMIČNA

OŠ Danile Kumar, Godeževa ulica 11
Športni klub Bleščica, 031 827 727, www.blescica-klub.si

JOGA

Joga center, Selanova ulica 16
Društvo joga v vsakdanjem življenju Ljubljana, 040 221 108, www.joga-ljubljana.org

Laguna Befit center, Dunajska cesta 270
Gostinsko podjetje Ljubljana, d. d., 01 569 10 99, www.fitnesbefit.laguna.si

Cube Fitness, Ulica prvoborcev 25
Vobis fit, d. o. o., 030 674 953, www.cube-fitnes.si

JUDO

OŠ Danile Kumar, Godeževa ulica 11
Športno društvo Mala šola juda, 051 306 306, www.malasolajuda.si

KARATE

Laguna Befit center, Dunajska cesta 270
Andrej Doušak, s. p., 041 365 626, www.shi-do.si

Sankukai karate center, Selanova ulica 16
Karate klub Forum Ljubljana, 031 231 440, www.sankukai.org

KOLESARSTVO

Družbeni dom, Dunajska cesta 230
Športno društvo Ljubljana - Ježica, 041 444 600, www.sdljezica.si

KOLESARSTVO – SOBNO

Cube Fitness, Ulica prvoborcev 25
Vobis fit, d. o. o., 030 674 953, www.cube-fitnes.si

KONJENIŠTVO

Hipodrom Stožice, Stožice 28
Športno društvo Titani Ljubljana, 030 666 222, www.titaniljubljana.si

KOŠARKA

OŠ Danile Kumar, Godeževa ulica 11
Košarkarski klub Ljubljana, 040 170 844, www.kkljubljana.si

OŠ Danile Kumar, Godeževa ulica 11
Košarkarski klub Parklji, 041 840 379, www.parklji.com

Športna dvorana Ježica, Savlje 6
Košarkarski klub Parklji, 041 840 379, www.parklji.com

OŠ Danile Kumar, Godeževa ulica 11
Košarkarsko društvo Ježica, 041 323 243, www.kdjezica.com

Športna dvorana Ježica, Savlje 6
Košarkarsko društvo Ježica, 041 323 243, www.kdjezica.com

Športna dvorana Ježica, Savlje 6
Športno društvo Fenomeni, 040 850 596, www.fenomeni.si

Športna dvorana Ježica, Savlje 6
Žensko košarkarsko društvo Ilirija, 041 989 564, www.zkdilirija.si

Športna dvorana Ježica, Savlje 6
Žensko košarkarsko društvo Ježica, 041 709 460, www.zkdjezica.si

MEDITACIJA

Joga center, Selanova ulica 16
Društvo joga v vsakdanjem življenju Ljubljana, 040 221 108, www.joga-ljubljana.org

Špela Dance Center, Dunajska cesta 190
Relikma, d. o. o., 059 063 665, www.speladance.com

NAMIZNI TENIS

Cube Fitness, Ulica prvoborcev 25
Vobis fit, d. o. o., 030 674 953, www.cube-fitnes.si

NOGOMET

OŠ Danile Kumar, Godeževa ulica 11
Nogometni klub Bravo, 059 019 292, www.nk-bravo.si

OŠ Danile Kumar, Godeževa ulica 11
Nogometni klub Interblock, 041 882 859, www.nkinterblock.com

Športni center Tesovnikova, Tesovnikova ulica 54
Nogometni klub Interblock, info@nkinterblock.com, www.nkinterblock.com

OŠ Danile Kumar, Godeževa ulica 11
Športno društvo Otroška nogometna šola Ljubljana, 051 410 065, www.onsljubljana.si

ODBOJKA

OŠ Danile Kumar, Godeževa ulica 11
Odbojkarsko društvo Calcit Ljubljana, 041 356 225, www.vitalvolley.si

OŠ Danile Kumar, Godeževa ulica 11
Športno društvo Fitt Črnuče, 031 360 845, www.drustvo-crnuce.si

PILATES

Laguna Befit center, Dunajska cesta 270
Gostinsko podjetje Ljubljana, d. d., 01 569 10 99, www.fitnesbefit.laguna.si

Laguna Befit center, Dunajska cesta 270
G-rega, 041 676 097, www.g-rega.si

Četrtna skupnost Posavje, Bratovševa ploščad 30
Športno društvo Ježica, 041 722 135, www.drustvo-jezica.si

Družbeni dom, Dunajska cesta 230
Športno društvo Ljubljana - Ježica, 041 444 600, www.sdljezica.si

Pilates center Tanergija, Dunajska cesta 190
Športno društvo Pilates, 040 833 228, www.tanergija.si

Cube Fitness, Ulica prvoborcev 25
Vobis fit, d. o. o., 030 674 953, www.cube-fitnes.si

PLES

Špela Dance Center, Dunajska cesta 190
Relikma, d. o. o., 059 063 665, www.speladance.com

PLES – DRUŽABNI

OŠ Danile Kumar, Godeževa ulica 11
Ples Plus, d. o. o., 041 878 464, www.plesplus.si

Četrtna skupnost Posavje, Bratovševa pl. 30
Vrtnica – društvo ljubiteljev plesa in druženja, 031 683 600, www.drustvo-vrtnica.si

PLES – ŠOV PLESI

Špela Dance Center, Dunajska cesta 190
Relikma, d. o. o., 059 063 665, www.speladance.com

POHODNIŠTVO

Družbeni dom, Dunajska cesta 230
Športno društvo Ljubljana - Ježica, 041 444 600, www.sdljezica.si

POHODNIŠTVO – NORDIJSKA HOJA

Družbeni dom, Dunajska cesta 230
Športno društvo Ljubljana - Ježica, 041 444 600, www.sdljezica.si

ROKOMET

Športna dvorana Ježica, Savlje 6
Rokometni klub Olimpija, 040 218 257, www.rkolimpija.si

SOFTBALL

Baseball igrišče, Tesovnikova ulica 22
Baseball softball društvo Ježica, 051 688 553, www.jezica-baseball.com

SPLOŠNA TELOVADBA

Igrišče Bratovševa ploščad, med vrtcem in bifejem Forca
Društvo šola zdravja, 041 646 838, www.solazdravja.com

Društvo Magičnost gibanja, Kalingerjeva ulica 7
Društvo za osebno in duhovno rast Magičnost gibanja, 041 327 775, www.magicnost-gibanja.si

Laguna Befit center, Dunajska cesta 270
Gostinsko podjetje Ljubljana, d. d., 01 569 10 99, www.fitnesbefit.laguna.si

Laguna Befit center, Dunajska cesta 270
G-rega, 041 676 097, www.g-rega.si

Sankukai karate Center, Selanova cesta 16
Karate klub Forum Ljubljana, 031 231 440, www.sankukai.org

OŠ Danile Kumar, Godeževa ulica 11
Športno društvo ABC šport, 040 632 030, www.abcsport.si

Kulturni dom Savlje-Kleče, Savlje 101
Športno društvo Ježica, 041 722 135, www.drustvo-jezica.si

OŠ Danile Kumar, Godeževa ulica 11
Športno društvo Ježica, 041 722 135, www.drustvo-jezica.si

Družbeni dom, Dunajska cesta 230
Športno društvo Ljubljana - Ježica, 041 444 600, www.sdljezica.si

TEK

Družbeni dom, Dunajska cesta 230
Športno društvo Ljubljana - Ježica, 041 444 600, www.sdljezica.si

TENIS

Tenis center Kleče, Avšičeva cesta 70
Športno društvo Šmartno Tacen, 041 360 156, www.srce-me-povezuje.si/sdsmartnotacen

OŠ Danile Kumar, Godeževa ulica 11
Teniški klub Jaki šport, 041 630 425, www.jakisport.com

Tennis Academy Breskvar, Tesovnikova ulica 74c
Tennis academy - športni klub Breskvar, 041 715 479, www.tenis-klub-breskvar.si

WUSHU – SHAOLIN

Center Laguna, Dunajska cesta 270
Andrej Doušak, s. p., 041 365 626, www.shi-do.si

WUSHU – TAIJIQUAN

Center Laguna, Dunajska cesta 270
Andrej Doušak, s. p., 041 365 626, www.shi-do.si

Rožnik

AEROBIKA

Konex center, Cesta na Brdo 109
Konex, d. o. o., 01 241 40 00, www.konex-center.si

BADMINTON

Konex center, Cesta na Brdo 109
Badmintonski klub Konex, 041 273 260, www.badmintonklubkonex.si

OŠ Vič, Abramova ulica 26
Badmintonski klub Olimpija, 041 616 479, www.badminton-olimpija.com

OŠ Vrhovci, Cesta na Bokalce 1
Badmintonski klub Olimpija, 041 616 479, www.badminton-olimpija.com

BALINANJE

Balinišče BK Brdo, Cesta na Bokalce 28a
Balinarski klub Brdo, 031 624 167

BIATLON

Društvena pisarna, Brdnikova ulica 14
Smučarski klub Brdo, 041 603 455, www.skbrdo.si

BOKS

Društvena pisarna, Hirsch Roman, Vrhovci c. XII/11a
Boksarski klub Dolomiti, 031 635 628

Konex center, Cesta na Brdo 109
Klub borilnih veščin Ljubljana, 041 962 485, www.fcl.si

Legionar Gym, Cesta na Brdo 85
Legionar, d. o. o., 031 220 905, www.legionargym.si

DVIGANJE UTEŽI

Konex center, Cesta na Brdo 109
Konex, d. o. o., 041 962 485, www.konex-center.si

FITNES

Konex center, Cesta na Brdo 109
Konex, d. o. o., 01 241 40 00, www.konex-center.si

Medico dr. Sentočnik, Levčeva ulica 11
Medico dr. Sentočnik, d. o. o., 040 524 673, www.medico.si

FUNKCIONALNA VADBA

Konex center, Cesta na Brdo 109
Konex, d. o. o., 01 241 40 00, www.konex-center.si

Legionar Gym, Cesta na Brdo 85
Legionar, d. o. o., 031 220 905, www.legionargym.si

Medico dr. Sentočnik, Levčeva ulica 11
Medico dr. Sentočnik, d. o. o., 040 524 673, www.medico.si

GIMNASTIKA – RITMIČNA

OŠ Vič, Abramova ulica 26
Športni klub Bleščica, 031 827 727, www.blescica-klub.si

OŠ Vrhovci, Cesta na Bokalce 1
Športni klub Bleščica, 031 827 727, www.blescica-klub.si

JOGA

Parinama center, Cesta na Brdo 85
Devi, d. o. o., 030 665 544, www.parinama.si

JU-JITSU

OŠ Vič, Abramova ulica 26
Društvo borilnih veščin Kobra, 051 667 916

JUDO

OŠ Vič, Abramova ulica 26
Športno društvo Mala šola juda, 051 306 306, www.malasolajuda.si

KARATE

OŠ Vrhovci, Cesta na Bokalce 1
Karate klub Forum Ljubljana, 031 231 440, www.sankukai.org

KICKBOKS

OŠ Vič, Abramova ulica 26
Društvo borilnih veščin Kobra, 041 370 264

Konex center, Cesta na Brdo 109
Klub borilnih veščin Ljubljana, 040 470 470, www.fcl.si

Konex center, Cesta na Brdo 109
Konex, d. o. o., 041 962 485, www.konex-center.si

KOLESARSTVO

Parkirišče Omega air, Cesta Dolomitskega odreda 10
Športni klub 3K šport, 031 288 544, www.3ksport.si

KONJENIŠTVO

Jahalna šola Rožnik, Cesta na Rožnik 20
Jahalni klub Rožnik, 040 831 922, www.jkr.si

KOŠARKA

OŠ Vič, Abramova ulica 26
Košarkarski klub Olimpija Ljubljana, 01 234 88 22, www.cedevita.olimpija.com

OŠ Vrhovci, Cesta na Bokalce 1
Športno društvo Otroška košarkarska šola Ljubljana, 040 777 720, www.otroska-kosarkarska-sola.si

NOGOMET

OŠ Vrhovci, Cesta na Bokalce 1
Športno društvo Otroška nogometna šola Ljubljana, 051 410 065, www.onsljubljana.si

ODBOJKA

OŠ Vrhovci, Cesta na Bokalce 1
Odbojkarsko društvo Krim, 041 514 933, www.odkrim.si

OŠ Vič, Abramova ulica 26
Športno društvo Olimp Ljubljana, 041 260 923, www.volleyballjubljana.si

PILATES

Parinama center, Cesta na Brdo 85
Devi, d. o. o., 030 665 544, www.parinama.si

Legionar Gym, Cesta na Brdo 85
Legionar, d. o. o., 031 220 905, www.legionargym.si

Parinama center, Cesta na Brdo 85
Pilates studio Peti element, Špela Jakša, s. p., 041 352 555, www.petielement.si

PLES – CAPOEIRA

OŠ Vič, Abramova ulica 26
Športno in kulturno društvo Capoeira Slovenija, 041 504 621, www.capoeiraslovenija.si

POHODNIŠTVO – NORDIJSKA HOJA

Parkirišče pri Živalskem vrtu Ljubljana, Večna pot 70
Pulz šport rekreacija, 040 810 669, www.nordijskahoja.com

Društvena pisarna, Brdnikova ulica 14
Smučarski klub Brdo, 041 603 455, www.skbrdo.si

POTAPLJANJE

Društvena pisarna, Petrčeva ulica 4
Potapljaško društvo Nemo, 040 488 881, www.divepoint-nemo.com

ROLANJE – TEKAŠKE ROLKE

Društvena pisarna, Brdnikova ulica 14
Smučarski klub Brdo, 041 603 455, www.skbrdo.si

SKVOŠ

Konex center, Cesta na Brdo 109
Konex, d. o. o., 041 369 606, www.konex-center.si

SPLOŠNA TELOVADBA

Parinama center, Cesta na Brdo 85
Devi, d. o. o., 030 665 544, www.parinama.si

OŠ Vrhovci, Cesta na Bokalce 1
Društvo šola zdravja, 070 619 660, www.solazdravja.com

Konex center, Cesta na Brdo 109
Konex, d. o. o., 031 623 139, www.konex-center.si

Legionar Gym, Cesta na Brdo 85
Legionar, d. o. o., 031 220 905, www.legionargym.si

Medico dr. Sentočnik, Levčeva ulica 11
Medico dr. Sentočnik, d. o. o., 040 524 673, www.medico.si

OŠ Vič, Abramova ulica 26
Smučarsko društvo Novinar, 040 775 770, www.novinar-drustvo.si

OŠ Vrhovci, Cesta na Bokalce 1
Športno društvo ABC šport, 040 632 030, www.abcsport.si

OŠ Vrhovci, Cesta na Bokalce 1
Športno društvo Gibko, 01 562 67 36, www.svetzdravja.si

TEK

Parkirišče pri Živalskem vrtu Ljubljana, Večna pot 70
Pulz šport rekreacija, 040 810 669, www.treningteka.com

Parkirišče pri Živalskem vrtu Ljubljana, Večna pot 70
Športni klub 3K šport, 031 288 544, www.3ksport.si

Parkirišče pri Živalskem vrtu Ljubljana, Večna pot 70
Športno društvo Moder tekač, 041 751 106

TEK NA SMUČEH

OŠ Vrhovci, Cesta na Bokalce 1
Smučarski klub Brdo, 041 603 455, www.skbrdo.si

Društvena pisarna, Brdnikova ulica 14
Smučarski klub Brdo, 041 603 455, www.skbrdo.si

TENIS

OŠ Vič, Abramova ulica 26
Športno rekreativno društvo Max club, 041 676 109, www.maxtenisclub.si

Ljubljanski teniški center – LTC, Cesta XXI./27
Športno teniško društvo Ljubljanski teniški center, 041 704 876, www.ltc.si

TERAPEVTSKA VADBA

Parinama center, Cesta na Brdo 85
Devi, d. o. o., 030 665 544, www.parinama.si

Rudnik

AEROBIKA

Infinity gym, Dolenjska cesta 43
Finisa fit, rekreacijski center, d. o. o., 040 398 221, www.infinitygym.si

AIKIDO

Dojo ob železnici, Dolenjska cesta 44a
Aikido Klub Dokiai Ljubljana, 040 620 965, www.dokiai.com

ATLETIKA
Biotehniški izobraževalni center Ljubljana, Športna špica, Ižanska cesta 10
Športno društvo ABC šport, 040 632 030, www.abcsport.si

BADMINTON
Športna dvorana Krim, Ob dolenjski železnici 50
Badmintonski klub Olimpija, 040 330 161, www.badminton-olimpija.com

BALINANJE
Balinarska dvorana Krim, Pot k ribniku 3
Balinarski športni klub Krim, 040 833 464

FITNES
Bodyshaping studio Rudnik, TPK Rudnik, Jurčkova cesta 231
VTT, d. o. o., 041 693 302, www.bodyshaping.si

Infinity gym, Dolenjska cesta 43
Finisa fit, rekreacijski center, d. o. o., 040 398 221, www.infinitygym.si

FUNKCIONALNA VADBA
Bodyshaping studio Rudnik, TPK Rudnik, Jurčkova cesta 231
VTT, d. o. o., 041 693 302, www.bodyshaping.si

Infinity gym, Dolenjska cesta 43
Finisa fit, rekreacijski center, d. o. o., 040 398 221, www.infinitygym.si

GIMNASTIKA – AKROBATIKA
Biotehniški izobraževalni center Ljubljana, Športna špica, Ižanska cesta 10
Športno društvo ABC šport, 040 632 030, www.abcsport.si

GIMNASTIKA – RITMIČNA
Vrtec Galjevica, Galjevica 35
Klub za ritmično gimnastiko TIM, 041 930 531, www.krgtim.si

OŠ Oskarja Kovačiča, Dolenjska cesta 20
Klub za športno ritmično gimnastiko Narodni dom, 031 524 280, www.klubrg-narodnidom.si

Športna dvorana Krim, Ob dolenjski železnici 50
Klub za športno ritmično gimnastiko Narodni dom, 031 524 280, www.klubrg-narodnidom.si

GIMNASTIKA – ŠPORTNA
OŠ Oskarja Kovačiča, Ob dolenjski železnici 48
Športno društvo Narodni dom Ljubljana, 01 422 37 50, www.narodnidom.si

GORSKO KOLESARSTVO
Golovec trails, Hudourniška pot
Športno društvo Golovec trails, 040 611 449, www.golovectrails.com

JADRANJE
Društvena pisarna, Livada 31
Jadralni klub Ljubljana, 041 608 974, www.jadralni-klub.si

JOGA
OŠ Oskarja Kovačiča, Ob dolenjski železnici 48
Društvo joga v vsakdanjem življenju Ljubljana, 040 221 108, www.joga-ljubljana.org

Infinity gym, Dolenjska cesta 43
Finisa fit, rekreacijski center, d. o. o., 040 398 221, www.infinitygym.si

Četrtna skupnost Rudnik, stara OŠ Barje, Ižanska cesta 303
La Vita - Rozalija Hartman, s. p., 040 628 080, www.la-vita.si

Prostovoljno gasilsko društvo Barje, Peruzzijeva cesta 101
La Vita - Rozalija Hartman, s. p., 040 628 080, www.la-vita.si

Joga studio Sadhana, Ukmarjeva ulica 4
Sadhana, d. o. o., 040 909 192, www.sadhana.si

JU-JITSU
OŠ Oskarja Kovačiča, Ob dolenjski železnici 48
Športno rekreacijsko društvo Bober - borilne veščine, 031 842 852

JUDO
Biotehniški izobraževalni center Ljubljana, Športna špica, Ižanska cesta 10
Športno društvo ABC šport, 040 632 030, www.abcsport.si

KAJAK KANU NA TEKOČIH VODAH
Kajak kanu center Livada, Livada 31
Kajak kanu klub Ljubljana, 041 360 511, www.kajak-ljubljana.si

Kajak kanu center Livada, Livada 31
Kajak kanu klub Tacen, 01 513 65 30, www.kajak-tacen.si

Kajak kanu center Livada, Livada 31
Kanu klub Simon, 041 417 345, www.kanu-klub-simon.si

KARATE
OŠ Oskarja Kovačiča, Dolenjska cesta 20
Karate klub Forum Ljubljana, 031 231 440, www.sankukai.org

OŠ Oskarja Kovačiča, Dolenjska cesta 20
Karate klub Forum Ljubljana, 031 231 440, www.sankukai.org

KOŠARKA
OŠ Oskarja Kovačiča, Ob dolenjski železnici 48
Košarkarski klub Globus, 031 780 829, www.kkglobus.si

OŠ Oskarja Kovačiča, Ob dolenjski železnici 48
Košarkarsko društvo Slovan, 01 524 11 05, www.kdslovan.si

Športna dvorana Krim, Ob dolenjski železnici 50
Športno društvo Otroška košarkarska šola Ljubljana, 040 777 720, www.otroska-kosarkarska-sola.si

OŠ Oskarja Kovačiča, Ob dolenjski železnici 48
Športno društvo Otroška košarkarska šola Ljubljana, 040 777 720, www.otroska-kosarkarska-sola.si

MEDITACIJA
Gibalni inštitut Vija Vaja, Dolenjska cesta 43
Artelis, Marko Preston, s. p., 031 631 186, www.taichi-qigong.si

NAMIZNI TENIS
Športna dvorana Krim, Ob dolenjski železnici 50
Medregijska namiznoteniška zveza Lj, mrntz.ljubljana@gmail.com, ntzs.si/mrntz

Športna dvorana Krim, Ob dolenjski železnici 50
Mestna zveza upokojencev Ljubljana, 01 430 44 10, www.mzu-lj.si

Športna dvorana Krim, Ob dolenjski železnici 50
Namiznoteniški klub Ilirija, 051 383 929

Športna dvorana Krim, Ob dolenjski železnici 50
Namiznoteniški klub Ljubljana, 041 254 716

Športna dvorana Krim, Ob dolenjski železnici 50
Namiznoteniški klub Olimpija, 041 750 794, www.ntkolimpija.org

Športna dvorana Krim, Ob dolenjski železnici 30
Športno društvo Bela žogica, 041 643 984

NOGOMET
Igrišča NK Krim, Pot k ribniku 6
Nogometni klub Krim, 041 421 214, www.znkkrim.wordpress.com

OŠ Oskarja Kovačiča, Ob dolenjski železnici 48
Nogometni klub Krim, 041 421 214, www.znkkrim.wordpress.com

Biotehniški izobraževalni center Ljubljana, Športna špica, Ižanska cesta 10
Športno društvo ABC šport, 040 632 030, www.abcsport.si

OŠ Oskarja Kovačiča, Dolenjska cesta 20
Športno društvo Otroška nogometna šola Ljubljana, 051 410 065, www.onsljubljana.si

ODBOJKA
Športna dvorana Krim, Ob dolenjski železnici 50
Odbojkarsko društvo Calcit Ljubljana, 041 356 225, www.vitalvolley.si

OŠ Oskarja Kovačiča, Ob dolenjski železnici 48
Odbojkarsko društvo Calcit Ljubljana, 041 356 225, www.vitalvolley.si

Športna dvorana Krim, Ob dolenjski železnici 50
Ženski odbojkarski klub Tabor Ljubljana, 030 345 779, www.volleyballjubljana.si

PILATES
Infinity gym, Dolenjska cesta 43
Finisa fit, rekreacijski center, d. o. o., 040 398 221, www.infinitygym.si

Vrtec Zvezdica, Rakovniška ulica 5
Pilates studio Peti element, Špela Jakša, s. p., 041 352 555, www.petielement.si

Biotehniški izobraževalni center Ljubljana, Športna špica, Ižanska cesta 10
Športno društvo ABC šport, 040 632 030, www.abcsport.si

PLES – BALET
Salezijanski zavod Rakovnik, Rakovniška ulica 6
Studio Viktorius, d. o. o., 041 377 174, www.viktorius.si

Biotehniški izobraževalni center Ljubljana, Športna špica, Ižanska cesta 10
Športno društvo ABC šport, 040 632 030, www.abcsport.si

PLES – DRUŽABNI
Gibalni inštitut Vija Vaja, Dolenjska cesta 43
Gibalni inštitut Vija vaja Andič Uroš, 01 427 28 62, www.vija-vaja.org

OŠ Oskarja Kovačiča, Dolenjska cesta 20
Ples Plus, d. o. o., 041 878 464, www.plesplus.si

Gibalni inštitut Vija vaja, Dolenjska cesta 43
Ples Plus, d. o. o., 041 878 464, www.plesplus.si

Plesna šola Mojce Horvat, stavba MOL, Dolenjska cesta 115a
Plesni klub Mojca, 041 639 336, www.mojcadance.com

Biotehniški izobraževalni center Ljubljana, Športna špica, Ižanska cesta 10
Športno društvo ABC šport, 040 632 030, www.abcsport.si

PLES – LATINSKOAMERIŠKI IN STANDARDNI
Gibalni inštitut Vija vaja, Dolenjska cesta 43
Ples Plus, d. o. o., 041 878 464, www.plesplus.si

ROKOMET
Športna dvorana Krim, Ob dolenjski železnici 50
Rokometni klub Krim, 01 427 39 39, www.rkkrim.com

OŠ Oskarja Kovačiča, Ob dolenjski železnici 48
Rokometni klub Krim, 01 427 39 39, www.rkkrim.com

SPLOŠNA TELOVADBA
Kajak kanu center Livada, Livada 31
Društvo šola zdravja, 041 646 838, www.solazdravja.com

Infinity gym, Dolenjska cesta 43
Finisa fit, rekreacijski center, d. o. o., 040 398 221, www.infinitygym.si

Dnevni center aktivnosti, Pot k ribniku 3a
Mestna zveza upokojencev Ljubljana, 01 427 12 21, www.dca-ljubljana.org

Biotehniški izobraževalni center Ljubljana, Športna špica, Ižanska cesta 10
Športno društvo ABC šport, 040 632 030, www.abcsport.si

Vrtec Galjevica, Galjevica 35
Športno društvo ABC šport, 040 632 030, www.abcsport.si

Salezijanski zavod Rakovnik, Salezijanska ulica 6
Zrnec Barbka - Fizioterapija Zrnec, 01 562 67 36, www.svetzdravja.si

STRELSTVO
Centralno strelišče, Dolenjska cesta 11
Mestna strelska zveza Ljubljana, 031 647 214

Centralno strelišče, Dolenjska cesta 11
Mestna zveza upokojencev Ljubljana, 01 430 44 10, www.mzu-lj.si

Centralno strelišče, Dolenjska cesta 11
Strelska zveza Slovenije, 01 427 10 09, www.strelska-zveza.si

Centralno strelišče, Dolenjska cesta 11
Strelsko društvo Olimpija, 040 748 868, www.sd-olimpija.si

Centralno strelišče, Dolenjska cesta 11
Strelsko društvo Tabor-Ježica, 031 364 273, www.sdtaborjezica.blogspot.com

SUP – VESLANJE NA DESKI
Kajak kanu center Livada, Livada 31
Nervoza?, d. o. o., 041 667 692, www.supslovenia.si

Kajak kanu center Livada, Livada 31
Športno društvo SUP klub, 040 855 396, www.supklub.si

TEK
Športna dvorana Krim, Ob dolenjski železnici 50
Športno društvo ABC šport, 040 632 030, www.abcsport.si

TENIS
OŠ Oskarja Kovačiča, Ob dolenjski železnici 48
Teniški klub Šport plus, 01 500 76 65, www.sportplus.si

Sostro

AEROBIKA
Zadružni dom Zadvor, Cesta II. grupe odredov 43
Športno društvo Zadvor, 031 657 923, www.sportnodrustvozadvor.si

AIKIDO
Ki dojo, Podmolniška cesta 76
Društvo Ki dojo, 040 264 880, www.ki-dojo-drustvo.si

ATLETIKA
OŠ Sostro, Cesta II. grupe odredov 47
Atletsko društvo Mass Ljubljana, 040 457 876, www.admass.si

BADMINTON
OŠ Sostro, Cesta II. grupe odredov 47
Športno društvo Zadvor, 031 564 942, www.sportnodrustvozadvor.si

FITNES
FITpoint, Sostrska cesta 22
Megatom FIT, d. o. o., 040 430 130, www.fitpoint.si

FUNKCIONALNA VADBA
OŠ Sostro, Cesta II. grupe odredov 47
Športno društvo Zadvor, 041 204 416, www.sportnodrustvozadvor.si

JOGA
OŠ Sostro, Cesta II. grupe odredov 47
Športno društvo Zadvor, 041 743 021, www.sportnodrustvozadvor.si

JUDO
OŠ Sostro, Cesta II. grupe odredov 47
Športno društvo Mala šola juda, 051 306 306, www.malasolajuda.si

KAJAK KANU NA TEKOČIH VODAH
OŠ Sostro, Cesta II. grupe odredov 47
Kanu klub Simon, 041 417 345, www.kanu-klub-simon.si

KOŠARKA
OŠ Sostro, Cesta II. grupe odredov 47
Športno društvo Otroška košarkarska šola Ljubljana, 040 777 720, www.otroska-kosarkarska-sola.si

OŠ Sostro, Cesta II. grupe odredov 47
Športno društvo Zadvor, 051 356 619, www.sportnodrustvozadvor.si

OŠ Sostro, Cesta II. grupe odredov 47
Žensko košarkarsko društvo Ilirija, 041 989 564, www.zkdilirija.si

NAMIZNI TENIS
OŠ Sostro, Cesta II. grupe odredov 47
Namiznoteniško društvo Kajuh-Slovan, 059 018 130, www.ntdkajuh-slovan.si

OŠ Sostro, Cesta II. grupe odredov 47
Športno društvo Zadvor, 041 861 746, www.sportnodrustvozadvor.si

NOGOMET
OŠ Sostro, Cesta II. grupe odredov 47
Športno društvo Otroška nogometna šola Ljubljana, 051 410 065, www.onsljubljana.si

OŠ Sostro, Cesta II. grupe odredov 47
Športno društvo Zadvor, 051 360 755, www.sportnodrustvozadvor.si

ODBOJKA
OŠ Sostro, Cesta II. grupe odredov 47
Športno društvo Fitt Črnuče, 031 360 845, www.drustvo-crnuce.si

OŠ Sostro, Cesta II. grupe odredov 47
Ženski odbojkarski klub Tabor Ljubljana, 030 345 779, www.volleyballjubljana.si

PILATES
Fitnes FITpoint, Sostrska cesta 22
Športno društvo Pilates, 040 833 228, www.tanergija.si

OŠ Sostro, Cesta II. grupe odredov 47
Športno društvo Zadvor, 031 305 378, www.sportnodrustvozadvor.si

PLES – DRUŽABNI
Zadružni dom Zadvor, Cesta II. grupe odredov 43
Športno društvo Zadvor, 040 228 956, www.sportnodrustvozadvor.si

PLES – ORIENTALSKI
Zadružni dom Zadvor, Cesta II. grupe odredov 43
Športno društvo Zadvor, 041 529 228, www.sportnodrustvozadvor.si

ROKOMET
OŠ Sostro, Cesta II. grupe odredov 47
Rokometni klub Krim, 01 427 39 39, www.rkkrim.com

SKVOŠ
FITpoint, Sostrska cesta 22
Megatom FIT, d. o. o., 040 430 130, www.fitpoint.si

SPLOŠNA TELOVADBA
Brunarica TD Zadvor, Cesta 13. julija 68
Športno društvo Zadvor, 040 627 550, www.sportnodrustvozadvor.si

OŠ Sostro, Cesta II. grupe odredov 47
Športno društvo Zadvor, 031 631 150, www.sportnodrustvozadvor.si

Zadružni dom Zadvor, Cesta II. grupe odredov 43
Športno društvo Zadvor, 041 743 021, www.sportnodrustvozadvor.si

TEKVONDO
Klub Hankuk, Pot do šole 2a
Športno društvo taekwondo klub Hankuk, 031 408 683, www.hankuk.pleskina.com

TEK
Zadružni dom Zadvor, Cesta II. grupe odredov 43
Športno društvo Zadvor, 040 627 550, www.sportnodrustvozadvor.si

TENIS
FITpoint, Sostrska cesta 22
Megatom FIT, d. o. o., 040 430 130, www.fitpoint.si

Šentvid

AEROBIKA
Gimnazija Šentvid, Prušnikova ulica 98
Športni klub V gibanju, 040 990 022, www.vgibanju.si

OŠ Franca Rozmana Staneta, Prušnikova ulica 85
Športno društvo Šentvid - Ljubljana, 01 518 50 57, www.sd-sentvid.si

Vadbeni studio OZ, Medenska cesta 84
Vadbeni studio OZ, Brigita Žinko, s. p., 040 574 714, www.studio-oz.si

AMERIŠKI NOGOMET
Gimnazija Šentvid, Prušnikova ulica 98
Športno društvo Srebrni sokoli Ljubljana, 031 212 869, www.silverhawks.si

ATLETIKA
OŠ Vižmarje Brod, Na gaju 2
Atletsko društvo Mass Ljubljana, 040 457 876, www.admass.si

Gimnazija Šentvid, Prušnikova ulica 98
Športno društvo ABC šport, 040 632 030, www.abcsport.si

BADMINTON

ŠRC ŠD Šentvid-Ljubljana, Bokalova ulica 14
Športno društvo Šentvid - Ljubljana, 01 518 50 57, www.sd-sentvid.si

BOKS

Golden Gloves, Prušnikova cesta 95
Športno društvo Golden gloves, 070 832 420, www.goldengloves-gym.si

BORILNE VEŠČINE – DRUGO

Gimnazija Šentvid, Prušnikova ulica 98
Športni klub Shubukan kendo & iaido, 041 336 428, www.shubukan.si

FUNKCIONALNA VADBA

Gimnazija Šentvid, Prušnikova ulica 98
Športni klub V gibanju, 040 990 022, www.vgibanju.si

Golden Gloves, Prušnikova cesta 95
Športno društvo Golden gloves, 070 832 420, www.goldengloves-gym.si

Vadbeni studio OZ, Medenska cesta 84
Vadbeni studio OZ, Brigita Žinko, s. p., 040 574 714, www.studio-oz.si

GIMNASTIKA – AKROBATIKA

Gimnazija Šentvid, Prušnikova ulica 98
Športno društvo ABC šport, 040 632 030, www.abcsport.si

GIMNASTIKA – RITMIČNA

OŠ Vižmarje Brod, Na gaju 2
Klub za ritmično gimnastiko Šiška, krg.siska@gmail.com, www.krg-siska.net

OŠ Franca Rozmana Staneta, Prušnikova ulica 85
Klub za ritmično gimnastiko Šiška, krg.siska@gmail.com, www.krg-siska.net

OŠ Vižmarje Brod, Na gaju 2
Športni klub Bleščica, 031 827 727, www.blescica-klub.si

OŠ Franca Rozmana Staneta, Prušnikova ulica 85
Športno društvo Špička, 040 667 703, www.spicka.si

GIMNASTIKA – ŠPORTNA

OŠ Šentvid, Prušnikova ulica 98
Športno društvo Narodni dom Ljubljana, 01 422 37 50, www.narodnidom.si

GOLF

Mladinski golf center Stanežiče, Dvor
Javni zavod Šport Ljubljana, 041 600 918, www.sport-ljubljana.si

Mladinski golf center Stanežiče, Dvor
Racman golf klub, 040 630 767, www.racmangolf.si

Racman golf klub vadbeni center, Cesta na Poljane 1
Racman golf klub, 040 630 767, www.racmangolf.si

JUDO

OŠ Vižmarje Brod, Na gaju 2
Judo klub Bežigrad Ljubljana, 051 306 306, www.ilovejudo.com

Gimnazija Šentvid, Prušnikova ulica 98
Športno društvo ABC šport, 040 632 030, www.abcsport.si

KAJAK KANU NA TEKOČIH VODAH

Kajakaški poligon Tacen, Marinovševa cesta 8a
Kajak kanu klub Tacen, 01 513 65 30, www.kajak-tacen.si

OŠ Šentvid, Prušnikova ulica 98
Kajak kanu klub Tacen, 01 513 65 30, www.kajak-tacen.si

OŠ Vižmarje Brod, Na gaju 2
Kajak kanu klub Tacen, 01 513 65 30, www.kajak-tacen.si

KARATE

OŠ Franca Rozmana Staneta, Prušnikova ulica 85
Karate klub Forum Ljubljana, 031 231 440, www.sankukai.org

KOŠARKA

OŠ Franca Rozmana Staneta, Prušnikova ulica 85
Košarkarski klub Ljubljana, 040 170 844, www.kkljubljana.si

OŠ Šentvid, Prušnikova ulica 98
Košarkarski klub Ljubljana, 040 170 844, www.kkljubljana.si

OŠ Vižmarje Brod, Na gaju 2
Košarkarski klub Ljubljana, 040 170 844, www.kkljubljana.si

OŠ Šentvid, Prušnikova ulica 98
Športno društvo Otroška košarkarska šola Ljubljana, 040 777 720, www.otroska-kosarkarska-sola.si

ŠRC ŠD Šentvid-Ljubljana, Bokalova ulica 14
Športno društvo Šentvid - Ljubljana, 040 209 340, www.sd-sentvid.si

OŠ Šentvid, Prušnikova ulica 98
Športno društvo Šentvid - Ljubljana, 040 209 340, www.sd-sentvid.si

OŠ Vižmarje Brod, Na Gaju 2
Športno društvo Šentvid - Ljubljana, 040 209 340, www.sd-sentvid.si

ŠRC ŠD Šentvid-Ljubljana, Bokalova ulica 14
Športno društvo Šentvid - Ljubljana, 041 601 155, www.sd-sentvid.si

MALI NOGOMET

OŠ Šentvid, Prušnikova ulica 98
Športno društvo Šentvid - Ljubljana, 040 209 340, www.sd-sentvid.si

NOGOMET

Gimnazija Šentvid, Prušnikova ulica 98
Športno društvo ABC šport, 040 632 030, www.abcsport.si

OŠ Šentvid, Prušnikova ulica 98
Športno društvo Otroška nogometna šola Ljubljana, 051 410 065, www.onsljubljana.si

OŠ Vižmarje Brod, Na Gaju 2
Športno društvo Tabor 69 Vižmarje Brod, 030 685 265, www.arne-tabor69.si

Maksov gaj, Na gmajni 1
Športno društvo Tabor 69 Vižmarje Brod, 030 685 265, www.arne-tabor69.si

ODBOJKA

OŠ Franca Rozmana Staneta, Prušnikova ulica 85
Odbojkarski klub Ljubljana, 031 836 136, www.ljubljana-volley.si

ODBOJKA NA MIVKI

ŠRC ŠD Šentvid-Ljubljana, Bokalova ulica 14
Športno društvo Šentvid - Ljubljana, 031 725 296, www.sd-sentvid.si

PILATES

Gimnazija Šentvid, Prušnikova ulica 98
Športni klub V gibanju, 040 990 022, www.vgibanju.si

PLANINSTVO

Društvena pisarna, Prušnikova ulica 99
Planinsko društvo Rašica, 041 699 577, www.rasica.org

PLES – DRUŽABNI

Ljudski dom Šentvid, Prušnikova ulica 99
Lucija Šiftar, samozaposlena v kulturi, 041 923 210, www.ples-sentvid.si

OŠ Vižmarje Brod, Na gaju 2
Ples Plus, d. o. o., 041 878 464, www.plesplus.si

RAFTING

Skok šport center, Marinovševa cesta 8
Skok šport, d. o. o., 040 217 000, www.skok-sport.si

RAGBI

Stadion Oval, Kolesarska pot
Rugby klub Ljubljana, 070 837 136, www.rugbyljubljana.si

SMUČANJE – NORDIJSKA KOMBINACIJA

OŠ Šentvid, Prušnikova ulica 98
Smučarsko društvo Dolomiti, 031 364 811, www.sddolomiti.si

OŠ Franca Rozmana Staneta, Prušnikova ulica 85
Smučarsko društvo Dolomiti, 031 364 811, www.sddolomiti.si

Skakalni center Poseka Gunclje
Smučarsko društvo Dolomiti, 031 364 811, www.sddolomiti.si

SMUČARSKI SKOKI

Skakalni center Poseka Gunclje
Smučarski skakalni klub Ilirija, 01 517 40 74, www.sskilirija.com

OŠ Šentvid, Prušnikova ulica 98
Smučarsko društvo Dolomiti, 031 364 811, www.sddolomiti.si

OŠ Franca Rozmana Staneta, Prušnikova ulica 85
Smučarsko društvo Dolomiti, 031 364 811, www.sddolomiti.si

Skakalni center Poseka Gunclje
Smučarsko društvo Dolomiti, 031 364 811, www.sddolomiti.si

SPLOŠNA TELOVADBA

Dvorana Vižmarje Brod, Na gmajni 1
Društvo radovednih, aktivnih in smelih seniorjev, 030 378 480

OŠ Vižmarje Brod, Na gaju 2
Društvo šola zdravja, 041 646 838, www.solazdravja.com

Telovadnica Četrtne skupnosti, Kosijeva ulica 1
Smučarsko društvo Dolomiti, 031 364 811, www.sddolomiti.si

Gimnazija Šentvid, Prušnikova ulica 98
Športno društvo ABC šport, 040 632 030, www.abcsport.si

Vrtec Šentvid, Ulica pregnancev 6
Športno društvo ABC šport, 040 632 030, www.abcsport.si

OŠ Vižmarje Brod, Na gaju 2
Športno društvo Gibko, 01 562 67 36, www.svetzdravja.si

Gimnazija Šentvid, Prušnikova ulica 98
Športno društvo Gibko, 01 562 67 36, www.svetzdravja.si

OŠ Franca Rozmana Staneta, Prušnikova ulica 85
Športno društvo Šentvid - Ljubljana, 01 518 50 57, www.sd-sentvid.si

ŠPORTNO PLEZANJE

Društvena pisarna, Prušnikova ulica 99
Planinsko društvo Rašica, 041 982 567, www.rasica.org

Škofijska klasična gimnazija, Štula 23
Športnoplezalni klub Andreja Kokalja, 041 569 530, www.plezanje-kokalj.si

TABORNIŠTVO

Ljudski dom Ljubljana Šentvid, Prušnikova ulica 99
Društvo taborniški rod Beli bober, info@bober.org, www.bober.org

TEK

Vadbeni studio OZ, Medenska cesta 84
Vadbeni studio OZ, Brigita Žinko, s. p., 040 574 714, www.studio-oz.si

TEK NA SMUČEH

Smučarski poligon Stanežiče, Cesta v Dvor 20
Smučarsko društvo Krplje, 041 456 895, www.ppslo.com

TENIS

ŠRC ŠD Šentvid-Ljubljana, Bokalova ulica 14
Športno društvo Šentvid - Ljubljana, 031 745 795, www.sd-sentvid.si

OŠ Šentvid, Prušnikova ulica 98
Športno društvo Šmartno Tacen, 041 360 156, www.srce-me-povezuje.si/sdsmartnotacen

OŠ Šentvid, Prušnikova ulica 98
Teniški klub Jaki šport, 041 630 425, www.jakisport.com

WUSHU – TAIJIQUAN

OŠ Franca Rozmana Staneta, Prušnikova ulica 85
Društvo Skriti zmaj, 030 382 255, www.skritizmaj.si

Šiška

AEROBIKA

Telovadnica Naš klub, Černetova ulica 12
Društvo Naš klub, 041 756 390, www.nasklub.wordpress.com

Zimsko kopališče Tivoli, Fitnes Tivoli, Celovška cesta 25
Javni zavod Šport Ljubljana, 041 600 941, www.sport-ljubljana.si

Športna hiša Ilirija, Vodnikova cesta 155
ŠUS – Evrofitnes, d. o. o., 01 518 16 62, www.sus-eurofitness.si

AIKIDO

Center Sonček Šiška, Trg komandanta Staneta 5
Društvo Ki Aikido Art Dojo, 041 336 428, www.ki-artdojo.si

Samuraj Jujitsu, Malgajeva ulica 13
Društvo za borilne športe Samuraj jujitsu, 041 516 412, www.sdsamuraj.si

ALPSKO SMUČANJE

Park Tivoli, Celovška cesta 25
Smučarsko društvo Novinar, 040 775 770, www.novinar-drustvo.si

ATLETIKA

Športni park Ljubljana, Milčinskega ulica 2
Atletski klub Olimpija, 051 352 206, www.atletski-klub-olimpija.si

Športni park Ljubljana, Milčinskega ulica 2
Atletsko društvo Kronos, 031 487 400, www.adkronos.si

Športni park Ljubljana, Milčinskega ulica 2
Atletsko društvo Mass Ljubljana, 01 438 59 10, www.admass.si

Športni park Ljubljana, Milčinskega ulica 2
Društvo paraplegikov Ljubljanske pokrajine, 01 569 11 23, www.drustvo-para-lj.si

Športni park Ljubljana, Milčinskega ulica 2
Veteransko atletsko društvo Ljubljana, 031 635 981, atletika.blogspot.si

BALINANJE

Balinišče Tivoli, Park Tivoli, Celovška cesta 25
Balinarski športni klub Tivoli, 01 431 50 60

Športni park Ljubljana, Milčinskega ulica 2
Balinarsko športno društvo Hermes LL, 031 557 467

Balinišče Ilirija, Vodnikova cesta 155
Balinarsko športno društvo Ilirija, 031 379 714

Varstveno-delovni Center Sonček Šiška, Trg komandanta Staneta 5
Društvo za cerebralno paralizo Ljubljana, 031 778 137, www.boccia.si

Športni center Gib, Drenikova cesta 32
Športno društvo GIB Ljubljana Šiška, 030 312 804, www.gib-sport.com

BOB

Športni park Ljubljana, Milčinskega ulica 2
Bob in skeleton klub Ljubljana, 041 352 100

BOKS

FCL Gym, Celovška cesta 172
Klub borilnih veščin Ljubljana, 040 470 470, www.fcl.si

BORILNE VEŠČINE – DRUGO

MMA Gym, Celovška cesta 172
Klub borilnih veščin Ljubljana, 041 962 485, www.fcl.si

BOVLING

Bowling center Spider, Celovška cesta 25
Nibiru 300, d. o. o., 031 637 588, www.bowling-spider.si

DESKANJE NA VODI

Zimsko kopališče Tivoli, Celovška cesta 25
Ujusansa surf klub, 040 541 527, www.ujusansa.si

DRSANJE

Hala Tivoli, Celovška cesta 25
Drsalno kotalkarski klub Olimpija, 041 777 733, www.luckyluka.si

Hala Tivoli, Celovška cesta 25
Drsalno-kotalkarski klub Stanko Bloudek, 040 607 050, www.drsanje.si

Hala Tivoli, Celovška cesta 25
Lucky Luka, d. o. o., 041 777 733, www.luckyluka.si

DRSANJE – HITROSTNO

Hala Tivoli, Celovška cesta 25
Lucky Luka, d. o. o., 041 777 733, www.luckyluka.si

DRSANJE – UMETNOSTNO

Hala Tivoli, Celovška cesta 25
Lucky Luka, d. o. o., 041 777 733, www.luckyluka.si

FITNES

Zimsko kopališče Tivoli, Celovška cesta 25
Javni zavod Šport Ljubljana, 041 600 941, www.sport-ljubljana.si

Savna Breza, Lepodvorska ulica 13
Savna Breza, Jurij Križnik, s. p., 01 231 97 13, www.savnabreza.com

Športna hiša Ilirija, Vodnikova cesta 155
ŠUS – Evrofitnes, d. o. o., 01 518 16 62, www.sus-eurofitness.si

FLOORBALL

Hala Tivoli, Celovška cesta 25
Floorball klub Olimpija Ljubljana, 051 231 407, www.fbkolimpija.si

FUNKCIONALNA VADBA

Bolder scena, Magistrova ulica 1
BS Group, d. o. o., 040 530 248, www.bolderscena.si

Vadbeni center, Litostrojska cesta 58c
Feelgood, Mario Sambolec, s. p., 059 047 050, www.feel-good.si

Koseški bajer, Kmečka pot 18
Gibit, 040 331 833, www.gibit.si

OŠ Koseze, Ledarska ulica 33
Gibit, 040 331 833, www.gibit.si

Otok športa Koseze, Koseška cesta
Gibit, 040 331 833, www.gibit.si

FCL Gym, Celovška cesta 172
Klub borilnih veščin Ljubljana, 040 470 470, www.fcl.si

Telo in vadba, Runkova ulica 2
Osebno trenerstvo Nejc Kofler, s. p., 070 844 543, www.teloinvadba.si

Savna Breza, Lepodvorska ulica 13
Savna Breza, Jurij Križnik, s. p., 01 231 97 13, www.savnabreza.com

Športni center Gib, Drenikova cesta 32
Športno društvo Gib Ljubljana Šiška, 030 312 804, www.gib-sport.com

Park Tivoli, Celovška cesta 25
Športno društvo Kinvital, 031 893 284, www.kinvital.si

Zavod Kengurujčki, Podutiška cesta 92
Športno društvo Kinvital, 031 893 284, www.kinvital.si

Športna hiša Ilirija, Vodnikova cesta 155
ŠUS – Evrofitnes, d. o. o., 01 518 16 62, www.sus-eurofitness.si

VigorGround, Športni center, Unistar LC, Litostrojska cesta 56
Vis Corporis, d. o. o., 070 855 355, www.vigor.si

V-team fitnes, Celovška cesta 32
V-team, Vanja Cipot, s. p., 031 332 334, www.v-team.si

GIMNASTIKA – AKROBATIKA

Športni center Gib, Drenikova cesta 32
Športno društvo GIB Ljubljana Šiška, 030 312 804, www.gib-sport.com

GIMNASTIKA – RITMIČNA

OŠ Valentina Vodnika, Adamičeva ulica 16
Klub za ritmično gimnastiko Šiška, krg.siska@gmail.com, www.krg-siska.net

OŠ Koseze, Ledarska ulica 23
Športni klub Bleščica, 031 827 727, www.blescica-klub.si

OŠ Riharda Jakopiča, Derčeva ulica 1
Športni klub Bleščica, 031 827 727, www.blescica-klub.si

OŠ Spodnja Šiška, Gasilska cesta 17
Športni klub Bleščica, 031 827 727, www.blescica-klub.si

OŠ Valentina Vodnika, Adamičeva ulica 16
Športni klub Bleščica, 031 827 727, www.blescica-klub.si

Vrtec Najdihojca - Čenča, Lepodvorska ulica 5
Športni klub Bleščica, 031 827 727, www.blescica-klub.si

Vrtec Najdihojca - Lek, Alešovčeva ulica 82
Športni klub Bleščica, 031 827 727, www.blescica-klub.si

Vrtec Najdihojca, Ljubeljska ulica 16
Športni klub Bleščica, 031 827 727, www.blescica-klub.si

Vrtec Najdihojca - Palček, Gorazdova ulica 6
Športni klub Bleščica, 031 827 727, www.blescica-klub.si

OŠ Riharda Jakopiča, Derčeva ulica 1
Športno društvo Moste, 031 683 654, www.sd-moste.org

Športni center Gib, Drenikova cesta 32
Športno društvo Moste, 031 683 654, www.sd-moste.org

GIMNASTIKA – SPLOŠNA

Športni center Gib, Drenikova cesta 32
Športno društvo Gib Ljubljana Šiška, 030 312 804, www.gib-sport.com

OŠ Valentina Vodnika, Adamičeva ulica 16
Športno društvo Narodni dom Ljubljana, 01 422 37 50, www.narodnidom.si

GIMNASTIKA – TRAMPOLIN

Športni center Gib, Drenikova cesta 32
Športno društvo GIB Ljubljana Šiška, 030 312 804, www.gib-sport.com

HOKEJ NA LEDU

Hala Tivoli, Celovška cesta 25
Hokejski klub Olimpija, 01 232 23 17, www.hkolimpija.si

OŠ Spodnja Šiška, Gasilska cesta 17
Hokejski klub Olimpija, 041 993 777, www.hkolimpija.si

JOGA

Ajurjoga - center ajurvede in joge, TPC Koseze, Vodnikova cesta 187
Ajurjoga - center ajurvede in joge, 040 613 963, www.ajurjoga.si

Bolder scena, Magistrova ulica 1
BS Group, d. o. o., 040 530 248, www.bolderscena.si

Gimnazija Ljubljana Šiška, Aljaževa ulica 32
Društvo joga v vsakdanjem življenju Ljubljana, 040 221 108, www.joga-ljubljana.org

Center Sonček Šiška, Trg komandanta Staneta 5
Društvo joga v vsakdanjem življenju Ljubljana, 040 221 108, www.joga-ljubljana.org

Telovadnica Naš klub, Černetova ulica 12
Društvo Naš klub, 041 756 390, www.nasklub.wordpress.com

OŠ Koseze, Ledarska ulica 33
Gibit, 040 331 833, www.gibit.si

Zimsko kopališče Tivoli, Fitnes Tivoli, Celovška cesta 25
Javni zavod Šport Ljubljana, 041 600 941, www.sport-ljubljana.si

Športni center Gib, Drenikova cesta 32
Športno društvo Gib Ljubljana Šiška, 030 312 804, www.gib-sport.com

Športna hiša Ilirija, Vodnikova cesta 155
ŠUS – Evrofitnes, d. o. o., 01 518 16 62, www.sus-eurofitness.si

JU-JITSU

Samuraj Jujitsu, Malgajeva ulica 13
Društvo za borilne športe Samuraj jujitsu, 041 516 412, www.sdsamuraj.si

OŠ Valentina Vodnika, Adamičeva ulica 16
Ju-jitsu klub Shinto, 041 588 716, www.jjk-shinto.org

JUDO

Samuraj Jujitsu, Malgajeva ulica 13
Društvo za borilne športe Samuraj jujitsu, 041 516 412, www.sdsamuraj.si

OŠ Hinka Smrekarja, Gorazdova ulica 16
Judo klub Bežigrad Ljubljana, 051 306 306, www.ilovejudo.com

OŠ Valentina Vodnika, Adamičeva ulica 16
Judo klub Bežigrad Ljubljana, 041 216 512, www.ilovejudo.com

Zimsko kopališče Tivoli, Celovška cesta 25
Judo klub Olimpija Ljubljana, 031 844 505, www.judo-olimpija.com

Športni center Gib, Drenikova cesta 32
Športno društvo Gib Ljubljana Šiška, 030 312 804, www.gib-sport.com

OŠ Hinka Smrekarja, Gorazdova ulica 16
Športno društvo Mala šola juda, 051 306 306, www.malasolajuda.si

OŠ Valentina Vodnika, Vodnikova cesta 162
Športno društvo Mala šola juda, 051 306 306, www.malasolajuda.si

KAJAK KANU NA TEKOČIH VODAH

Zimsko kopališče Tivoli, Celovška cesta 25
Kajak kanu klub Ljubljana, 01 280 69 80, www.kajak-ljubljana.si

Zimsko kopališče Tivoli, Celovška cesta 25
Kajak kanu klub Tacen, 01 513 65 30, www.kajak-tacen.si

Zimsko kopališče Tivoli, Celovška cesta 25
Kanu klub Simon, 041 417 345, www.kanu-klub-simon.si

KARATE

Samuraj Jujitsu, Malgajeva ulica 13
Društvo za borilne športe Samuraj jujitsu, 041 516 412, www.sdsamuraj.si

OŠ Hinka Smrekarja, Gorazdova ulica 16
Karate klub Forum Ljubljana, 031 231 440, www.sankukai.org

OŠ Spodnja Šiška, Gasilska cesta 17
Kimon, d. n. o., 041 688 120, www.kimon.si

OŠ Valentina Vodnika, Adamičeva ulica 16
Kimon, d. n. o., 041 688 120, www.kimon.si

KICKBOKS

FCL Gym, Celovška cesta 172
Klub borilnih veščin Ljubljana, 041 962 485, www.fcl.si

KINOLOGIJA

Poligon Koseze, Vodnikova cesta 155
Kinološko društvo Agility Ilirija, 070 844 377, www.agility-ilirija.si

KOLESARSTVO

Društvena pisarna, Celovška cesta 160
Kolesarsko društvo LPP, kolesarsko.drustvo.lpp@gmail.com, www.kd-lpp.si

KOLESARSTVO – SOBNO

Športni center Gib, Drenikova cesta 32
Športno društvo GIB Ljubljana Šiška, 030 312 804, www.gib-sport.com

Športna hiša Ilirija, Vodnikova cesta 155
ŠUS – Evrofitnes, d. o. o., 01 518 16 62, www.sus-eurofitness.si

KOŠARKA

OŠ Hinka Smrekarja, Gorazdova ulica 16
Košarkarski klub Ljubljana, 040 170 844, www.kkljubljana.si

OŠ Koseze, Ulica Zore Ragancinove 23
Košarkarski klub Ljubljana, 040 170 844, www.kkljubljana.si

OŠ Koseze, Ledarska ulica 23
Košarkarski klub Parklji, 041 840 379, www.parklji.com

OŠ Riharda Jakopiča, Derčeva ulica 1
Košarkarsko društvo Ilirija, 041 621 130, www.kdilirija.com

OŠ Hinka Smrekarja, Gorazdova ulica 16
Košarkarsko društvo Ilirija, 041 621 130, www.kdilirija.com

OŠ Valentina Vodnika, Adamičeva ulica 16
Košarkarsko društvo Ilirija, 041 621 130, www.kdilirija.com

Hala Tivoli, Celovška cesta 25
Košarkarsko društvo Ilirija, 041 621 130, www.kdilirija.com

Hala Tivoli, Celovška cesta 25
Športno društvo Otroška košarkarska šola Ljubljana, 040 777 720, www.otroska-kosarkarska-sola.si

OŠ Spodnja Šiška, Gasilska cesta 17
Športno društvo Otroška košarkarska šola Ljubljana, 040 777 720, www.otroska-kosarkarska-sola.si

OŠ Hinka Smrekarja, Gorazdova ulica 16
Športno društvo Otroška košarkarska šola Ljubljana, 040 777 720, www.otroska-kosarkarska-sola.si

OŠ Riharda Jakopiča, Derčeva ulica 1
Športno društvo Otroška košarkarska šola Ljubljana, 040 777 720, www.otroska-kosarkarska-sola.si

OŠ Valentina Vodnika, Adamičeva ulica 16
Športno društvo Otroška košarkarska šola Ljubljana, 040 777 720, www.otroska-kosarkarska-sola.si

OŠ Koseze, Ledarska ulica 23
Športno društvo Šentvid - Ljubljana, 040 209 340, www.sd-sentvid.si

OŠ Riharda Jakopiča, Derčeva ulica 1
Žensko košarkarsko društvo Ilirija, 041 989 564, www.zkdilirija.si

OŠ Hinka Smrekarja, Gorazdova ulica 16
Žensko košarkarsko društvo Ilirija, 041 989 564, www.zkdilirija.si

OŠ Koseze, Ledarska ulica 23
Žensko košarkarsko društvo Ilirija, 041 989 564, www.zkdilirija.si

OŠ Spodnja Šiška, Gasilska cesta 17
Žensko košarkarsko društvo Ilirija, 041 989 564, www.zkdilirija.si

OŠ Valentina Vodnika, Adamičeva ulica 16
Žensko košarkarsko društvo Ilirija, 041 989 564, www.zkdilirija.si

KOTALKANJE

Kotalkališče Tivoli, Celovška cesta 25
Drsalno-kotalkarski klub Olimpija, 041 777 733, www.luckyluka.si

Kotalkališče Tivoli, Celovška cesta 25
Drsalno kotalkarski klub Stanko Bloudek, 040 607 050, www.drsanje.si

LOKOSTRELSTVO

Lokostrelsko vadbišče Mostec, Koseška cesta 30
Lokostrelski klub DLL-Potens, 051 653 393

MOTOCIKLIZEM – SPIDVEJ

Športni park Ilirija, Vodnikova cesta 155
Avto-moto touring klub Ljubljana, 041 652 032, www.amtk.si

NAMIZNI TENIS

OŠ Spodnja Šiška, Gasilska cesta 17
Namiznoteniški klub Ilirija, 051 383 929

OŠ Valentina Vodnika, Adamičeva ulica 16
Namiznoteniški klub Ilirija, 051 383 929

NOGOMET

OŠ Spodnja Šiška, Gasilska cesta 17
Nogometni klub Bravo, 059 019 292, www.nk-bravo.si

Športni park Ljubljana, Milčinskega ulica 2
Nogometni klub Bravo, 059 019 292, www.nk-bravo.si

Športni park Ilirija, Vodnikova cesta 155
Nogometno društvo Ilirija 1911, 08 389 97 22, www.ilirija1911.com

OŠ Koseze, Ledarska ulica 33
Športno društvo Otroška nogometna šola Ljubljana, 051 410 065, www.onsljubljana.si

OŠ Valentina Vodnika, Adamičeva ulica 16
Športno društvo ABC šport, 040 632 030, www.abcsport.si

Športni park Šiška, Milčinskega ulica 2
Športno društvo Nogometni klub Olimpija Ljubljana, 01 431 01 44, www.nkolimpija.si

OŠ Valentina Vodnika, Adamičeva ulica 16
Športno društvo Otroška nogometna šola Ljubljana, 051 410 065, www.onsljubljana.si

OŠ Riharda Jakopiča, Derčeva ulica 1
Športno društvo Otroška nogometna šola Ljubljana, 051 410 065, www.onsljubljana.si

OŠ Spodnja Šiška, Gasilska cesta 17
Športno društvo Otroška nogometna šola Ljubljana, 051 410 065, www.onsljubljana.si

OŠ Hinka Smrekarja, Gorazdova ulica 16
Športno društvo Otroška nogometna šola Ljubljana, 051 410 065, www.onsljubljana.si

Športni park Šiška, Milčinskega ulica 2
Športno društvo Otroška nogometna šola Ljubljana, 051 410 065, www.onsljubljana.si

Hala Tivoli, Celovška cesta 25
Športno društvo Otroška nogometna šola Ljubljana, 041 599 322, www.onsljubljana.si

ODBOJKA

OŠ Koseze, Ledarska ulica 33
Gibit, 040 331 833, www.gibit.si

Hala Tivoli, Celovška cesta 25
Odbojkarski klub ACH volley Ljubljana, 040 221 468, www.ach-volley.si

Hala Tivoli, Celovška cesta 25
Odbojkarsko društvo Calcit Ljubljana, 041 356 225, www.vitalvolley.si

OŠ Riharda Jakopiča, Derčeva ulica 1
Odbojkarsko društvo Calcit Ljubljana, 041 356 225, www.vitalvolley.si

OŠ Valentina vodnika, Adamičeva ulica 16
Odbojkarsko društvo Krim, 041 514 933, www.odkrim.si

Športni park Ljubljana, Milčinskega ulica 2
Športno društvo Olimp Ljubljana, 041 260 923, www.volleyballjubljana.si

OŠ Hinka Smrekarja, Gorazdova ulica 16
Ženski odbojkarski klub Šentvid, 040 692 682, www.sentvid-volley.si

ODBOJKA NA MIVKI

Športna hiša Ilirija, Vodnikova cesta 155
ŠUS – Evrofitnes, d. o. o., 031 373 895, www.sus-eurofitness.si

PETANKA

Športni park Ljubljana, Milčinskega ulica 2
Balinarsko športno društvo Hermes LL, 031 557 467

PILATES

Bolder scena, Magistrova ulica 1
BS Group, d. o. o., 040 530 248, www.bolderscena.si

Zimsko kopališče Tivoli, Celovška cesta 25
Javni zavod Šport Ljubljana, 041 600 941, www.sport-ljubljana.si

Irski plesi, Celovška cesta 175
Pilates studio Peti element, Špela Jakša, s. p., 041 352 555, www.petielement.si

Gimnazija Šiška, Aljaževa ulica 32
Športno društvo Pilates, 040 833 228, www.tanergija.si

Igralnica Kengurujčki, Podutiška cesta 92
Športno društvo Pilates, 040 833 228, www.tanergija.si

Športna hiša Ilirija, Vodnikova cesta 155
ŠUS – Evrofitnes, d. o. o., 01 518 16 62, www.sus-eurofitness.si

PLANINSTVO

Društvena pisarna, Celovška cesta 160
Planinsko društvo LPP, 01 582 27 51, www.pdintegral.si

Društvena pisarna, Pivovarniška ulica 1
Planinsko društvo Železničar Ljubljana, 041 631 319, www.aozeleznicar.org

PLAVANJE

Zimsko kopališče Tivoli, Celovška cesta 25
Društvo športnikov s posebnimi potrebami Vidim cilj, 040 745 457, www.vidimcilj.si

Zimsko kopališče Tivoli, Celovška cesta 25
Gibit, 040 331 833, www.gibit.si

Zimsko kopališče Tivoli, Celovška cesta 25
G-rega, 041 676 097, www.g-rega.si

Zimsko kopališče Tivoli, Celovška cesta 25
Javni zavod Šport Ljubljana, 01 430 66 68, www.sport-ljubljana.si

Zimsko kopališče Tivoli, Celovška cesta 25
Narf, d. o. o., 041 881 267, www.narf.si

Zimsko kopališče Tivoli, Celovška cesta 25
Plavalni klub Ilirija, 041 798 076, www.plavalniklub-ilirija.si

Zimsko kopališče Tivoli, Celovška cesta 25
Plavalni klub Ljubljana, 031 556 692, www.plavalniklub-ljubljana.si

Zimsko kopališče Tivoli, Celovška cesta 25
Plavalni klub Olimpija, 041 38 64 56, www.pko-klub.si

Zimsko kopališče Tivoli, Celovška cesta 25
Plavalni klub Rina, 031 537 397, www.klub-rina.si

Zimsko kopališče Tivoli, Celovška cesta 25
Športno društvo Aqua, 041 328 189, www.malasolaplavanja.si

Zimsko kopališče Tivoli, Celovška cesta 25
Športno društvo Delfin, 068 647 469

Zimsko kopališče Tivoli, Celovška cesta 25
Športno društvo Invalid Ljubljana, 040 395 270, www.sdiljubljana.si

Zimsko kopališče Tivoli, Celovška cesta 25
Športno društvo Riba, 031 742 782, www.riba-drustvo.si

Športna hiša Ilirija, Vodnikova cesta 155
ŠUS – Evrofitnes, d. o. o., 01 518 16 62, www.sus-eurofitness.si

PLES – AKROBATSKI ROCK AND ROLL

OŠ Koseze, Ledarska ulica 23
Plesni klub Briljantina, 041 733 743, www.briljantina.si

PLES – CAPOEIRA

OŠ Spodnja Šiška, Gasilska cesta 17
Športno in kulturno društvo Capoeira Slovenija, 041 504 621, www.capoeiraslovenija.si

PLES – DRUŽABNI

Športna hiša Ilirija, Vodnikova cesta 155
Društvo Kazina Ljubljana, 01 421 81 81, www.kazina.si

Telovadnica Naš klub, Černetova ulica 12
Društvo Naš klub, 041 756 390, www.nasklub.wordpress.com

OŠ Valentina Vodnika, Adamičeva ulica 16
Ples Plus, d. o. o., 041 878 464, www.plesplus.si

OŠ Koseze, Ledarska ulica 33
Ples Plus, d. o. o., 041 878 464, www.plesplus.si

PLES – LATINSKOAMERIŠKI IN STANDARDNI

Dvorana Prestige (za Mc'Donaldsom), Celovška cesta 172
Plesni klub Prestige, 041 524 788, www.klub-prestige.si

PLES – MODERNI PLESI

Plesno mesto, Mercator center Šiška, Cesta Ljubljanske brigade 33
Plesno mesto, d. o. o., 041 333 303, www.plesnomesto.si

PLES – ŠOV PLESI

Športna hiša Ilirija, Vodnikova cesta 155
Društvo Kazina Ljubljana, 031 362 526, www.kazina.si

POHODNIŠTVO

Park Tivoli, Celovška cesta 25
Športno društvo Urbani tekači, 051 346 897, www.tekaskitrener.si

POHODNIŠTVO – NORDIJSKA HOJA

Koseški bajer, Kmečka pot 18
Gibit, 040 331 833, www.gibit.si

Park Tivoli, Celovška cesta 25
Gibit, 040 331 833, www.gibit.si

Park Tivoli, Celovška cesta 25
Športno rekreativno društvo Tacen, 041 447 446, sites.google.com/site/srdtacen

POTAPLJANJE – PODVODNI HOKEJ

Zimsko kopališče Tivoli, Celovška cesta 25
Društvo za podvodne aktivnosti pH Ljubljana, 031 323 699

ROKOBORBA

Športni center Gib, Drenikova cesta 32
Rokoborski klub Sparta – Ljubljana, 051 767 879

ROKOMET

Hala Tivoli, Celovška cesta 25
Rokometni klub Olimpija, 040 218 257, www.rkolimpija.si

OŠ Riharda Jakopiča, Derčeva ulica 1
Rokometni klub Olimpija, 040 218 257, www.rkolimpija.si

OŠ Spodnja Šiška, Gasilska cesta 17
Rokometni klub Olimpija, 040 218 257, www.rkolimpija.si

OŠ Valentina Vodnika, Adamičeva ulica 16
Rokometni klub Olimpija, 040 218 257, www.rkolimpija.si

SAVATE

OŠ Spodnja Šiška, Gasilska cesta 17
Savate klub Center, 031 880 171, www.savate.si

Borilnica Kampus, Pivovarniška ulica 6
Savate klub Center, 040 568 687, www.savate.si

Borilnica Kampus, Pivovarniška ulica 6
Savate klub Rival, 040 375 375, www.savate.si

OŠ Spodnja Šiška, Gasilska cesta 17
Savate klub Rival, 040 375 375, www.rival.si

Športna dvorana Center, Pivovarniška ulica 6
Univerzitetni savate klub, 041 752 734, www.francoskiboks.si

SKELETON

Športni park Ljubljana, Milčinskega ulica 2
Bob in skeleton klub Ljubljana, 041 352 100

SMUČARSKI SKOKI

OŠ Riharda Jakopiča, Derčeva ulica 1
Smučarski skakalni klub Ilirija, 01 517 40 74, www.sskilirija.com

OŠ Spodnja Šiška, Gasilska cesta 17
Smučarski skakalni klub Ilirija, 01 517 40 74, www.sskilirija.com

OŠ Valentina Vodnika, Adamičeva ulica 16
Smučarski skakalni klub Ilirija, 01 517 40 74, www.sskilirija.com

Smučarski skakalni center Mostec, Večna pot 150
Smučarski skakalni klub Ilirija, 040 451 838, www.sskilirija.com

Športni park Ljubljana, Milčinskega ulica 2
Smučarski skakalni klub Ilirija, 01 517 40 74, www.sskilirija.com

SPLOŠNA TELOVADBA

Telovadnica Naš klub, Černetova ulica 12
Društvo Naš klub, 041 756 390, www.nasklub.wordpress.com

Otok športa Koseze, Koseška cesta
Društvo šola zdravja, 041 646 838, www.solazdravja.com

Košarkarsko igrišče med ulico Ane Ziherlove in Rašiško ulico
Društvo šola zdravja, 041 646 838, www.solazdravja.com

Gimnazija Ljubljana Šiška, Aljaževa ulica 32
G-rega, 041 676 097, www.g-rega.si

Plesno mesto, Mercator center Šiška, Cesta Ljubljanske brigade 33
Plesno mesto, d. o. o., 041 333 303, www.plesnomesto.si

Savna Breza, Lepodvorska ulica 13
Savna Breza, Jurij Križnik, s. p., 01 231 97 13, www.savnabreza.com

OŠ Riharda Jakopiča, Derčeva ulica 1
Smučarsko društvo Novinar, 040 775 770, www.novinar-drustvo.si

Športni center Gib, Drenikova cesta 32
Športno društvo Gib Ljubljana Šiška, 030 312 804, www.gib-sport.com

OŠ Riharda Jakopiča, Derčeva ulica 1
Športno društvo Gibko, 01 562 67 36, www.svetzdravja.si

OŠ Riharda Jakopiča, Derčeva ulica 1
Športno rekreativno društvo dr. Petra Držaja, 041 443 628

Športna hiša Ilirija, Vodnikova cesta 155
ŠUS – Evrofitnes, d. o. o., 01 518 16 62, www.sus-eurofitness.si

Vadbena klinika, Knezova ulica 23
Vadbena klinika, d. o. o., 041 660 687, www.vadbenaklinika.si

VigorGround, športni center, Unistar LC, Litostrojska cesta 56
Vis Corporis, d. o. o., 070 855 355, www.vigor.si

Vrtec Hans Christian Andersen - Enota Marjetica, Bitenčeva ulica 4
Zrnec Barbka - Fizioterapija Zrnec, 01 562 67 36, www.svetzdravja.si

ŠPORTNO PLEZANJE

Bolder scena, Magistrova ulica 1
BS Group, d. o. o., 040 530 248, www.bolderscena.si

OŠ Valentina Vodnika, Adamičeva ulica 16
Planinsko društvo Rašica, 041 699 577, www.rasica.org

OŠ Valentina Vodnika, Adamičeva ulica 16
Športnoplezalni klub Andreja Kokalja, 041 569 530, www.plezanje-kokalj.si

Gimnazija Ljubljana Šiška, Aljaževa ulica 32
Športnoplezalni klub Andreja Kokalja, 041 569 530, www.plezanje-kokalj.si

TABORNIŠTVO

Društvena pisarna, Kebetova ulica 1
Društvo tabornikov rod Dobre volje, 051 232 782, www.rod-dobre-volje.wix.com

TEKVONDO

OŠ Spodnja Šiška, Gasilska cesta 17
Športno društvo Gaiana, 070 867 008, www.gaiana-sport.org

TEK

Park Tivoli, Celovška cesta 25
Akademsko atletsko društvo Slovan, 040 626 361, www.tek.si

Park Tivoli, Celovška cesta 25
Društvo rekreativcev Drmol, 01 306 45 14

Park Tivoli, Jakopičevo sprehajališče
Gibit, 040 331 833, www.gibit.si

Koseški bajer, Kmečka pot 18
Gibit, 040 331 833, www.gibit.si

Park Tivoli, Celovška cesta 25
Športno društvo Kinvital, 031 893 284, www.kinvital.si

Park Tivoli, Celovška cesta 25
Športno društvo Urbani tekači, 051 346 897, www.tekaskitrener.si

Koseze, PST, Kmečka pot 18
Timing Ljubljana, 01 234 80 00, www.ljmaratonpriprave.si

TENIS

Športni center Koseze - Ilirija, Vodnikova cesta 155
Teniški klub Jaki šport, 041 630 425, www.jakisport.com

Vrtec Mladi rod, Črtomirova ulica 14
Teniški klub Jaki šport, 041 630 425, www.jakisport.com

Vrtec Najdihojca, Gorazdova ulica 6
Teniški klub Jaki šport, 041 630 425, www.jakisport.com

Športni park Ljubljana, Milčinskega ulica 2
Teniški klub Maja Matevžič, 041 766 761, www.majamatevzic.com

OŠ Valentina Vodnika, Adamičeva ulica 16
Teniški klub Šport plus, 01 500 76 65, www.sportplus.si

Športni center Koseze - Ilirija, Vodnikova cesta 155
Teniški klub Šport plus, 01 500 76 65, www.sportplus.si

Športni park Ljubljana, Milčinskega ulica 2
Železničarski teniški klub Ljubljana, 041 686 632, www.tc-lj.si

TERAPEVTSKA VADBA

Športni center Gib, Drenikova cesta 32
Športno društvo Gib Ljubljana Šiška, 030 312 804, www.gib-sport.com

TRIATLON

Zimsko kopališče Tivoli, Celovška cesta 25
Društvo športnikov s posebnimi potrebami Vidim cilj, 040 745 457, www.vidimcilj.si

WUSHU – TAIJIQUAN

OŠ Valentina Vodnika, Vodnikova cesta 162
Društvo Tolmun, 041 430 650, www.taichi-sola.si

OŠ Hinka Smrekarja, Gorazdova ulica 16
Slovensko društvo Tai ji quan, 041 681 220, www.drustvo-taijiquan.si

Srednja šola tehniških strok Šiška, Litostrojska cesta 51
Slovensko združenje Taijiquan hram csn, 041 446 488, www.taijiquan-qigong.si

Športno društvo Gib, Drenikova ulica 32
Slovensko združenje Taijiquan hram csn, 041 446 488, www.taijiquan-qigong.si

Šmarna gora

ALPINIZEM

Plezalna stena Turnc, Vikrče
Alpinistični klub Vertikala, 031 270 961, www.vertikala.com

ATLETIKA

OŠ Šmartno pod Šmarno goro, Cesta v Gameljne 7
Tekaški klub Šmarnogorska naveza, 041 670 141, www.smarnogorska-naveza.si

Stadion Policijske akademije, Rocenska ulica 56
Tekaški klub Šmarnogorska naveza, 041 670 141, www.smarnogorska-naveza.si

FUNKCIONALNA VADBA

Gasilski dom Tacen, Tacenska cesta 154
Zdravo živi, FinKin, d. o. o., 041 901 963, www.zdravozivi.si

GIMNASTIKA – RITMIČNA

OŠ Šmartno pod Šmarno goro, Cesta v Gameljne 7
Športni klub Bleščica, 031 827 727, www.blescica-klub.si

JOGA

Gasilski dom Tacen, Tacenska cesta 154
Zdravo živi, FinKin, d. o. o., 041 901 963, www.zdravozivi.si

KAJAK KANU NA TEKOČIH VODAH

OŠ Šmartno pod Šmarno goro, Cesta v Gameljne 7
Kajak kanu klub Tacen, 01 513 65 30, www.kajak-tacen.si

KOLESARSTVO

Poligon policijske akademije Tacen, Rocenska cesta 56
Kolesarsko društvo Rog, 051 628 158, www.kdrog.si

KOŠARKA

OŠ Šmartno pod Šmarno goro, Cesta v Gameljne 7
Športno društvo Otroška košarkarska šola Ljubljana, 040 777 720, www.otroska-kosarkarska-sola.si

OŠ Šmartno pod Šmarno goro, Cesta v Gameljne 7
Športno društvo Šentvid - Ljubljana, 040 209 340, www.sd-sentvid.si

NOGOMET

OŠ Šmartno pod Šmarno goro, Cesta v Gameljne 7
Športno društvo Otroška nogometna šola Ljubljana, 051 410 065, www.onsljubljana.si

OŠ Šmartno pod Šmarno goro, Cesta v Gameljne 7
Športno društvo Tabor 69 Vižmarje Brod, 030 685 265, www.arne-tabor69.si

ODBOJKA

OŠ Šmartno pod Šmarno goro, Cesta v Gameljne 7
Ženski odbojkarski klub Šentvid, 041 884 648, www.sentvid-volley.si

POHODNIŠTVO - NORDIJSKA HOJA

Gasilski dom Tacen, Tacenska cesta 154
Zdravo živi, FinKin, d. o. o., 041 901 963, www.zdravozivi.si

SMUČANJE - NORDIJSKA KOMBINACIJA

OŠ Šmartno pod Šmarno goro, Cesta v Gameljne 7
Smučarsko društvo Dolomiti, 031 364 811, www.sddolomiti.si

SMUČARSKI SKOKI

OŠ Šmartno pod Šmarno goro, Cesta v Gameljne 7
Smučarsko društvo Dolomiti, 031 364 811, www.sddolomiti.si

SPLOŠNA TELOVADBA

OŠ Šmartno pod Šmarno goro, Cesta v Gameljne 7
Smučarsko društvo Novinar, 040 775 770, www.novinar-drustvo.si

Gasilski dom Tacen, Tacenska cesta 154
Zdravo živi, FinKin, d. o. o., 041 901 963, www.zdravozivi.si

TABORNIŠTVO

Društvena pisarna, Pločanska ulica 8
Društvo tabornikov Rašiški rod, snojlu@gmail.com

TEK

Stadion Policijske akademije, Rocenska ulica 56
Tekaški klub Šmarnogorska naveza, 041 670 141, www.smarnogorska-naveza.si

TENIS

OŠ Šmartno pod Šmarno goro, Cesta v Gameljne 7
Športno društvo Šmartno Tacen, 041 360 156, www.srce-me-povezuje.si/sdsmartnotacen

Trnovo

AEROBIKA

ŠD Trnovo, Ziherlova ulica 40
Športno društvo Trnovo, 01 283 83 67, www.sd-trnovo.si

BADMINTON

OŠ Kolezija, Cesta v Mestni log 46
Badminton klub Ljubljana, 041 323 966, www.badminton-ljubljana.si

OŠ Trnovo, Karunova ulica 14a
Badminton klub Ljubljana, 041 323 966, www.badminton-ljubljana.si

BOKS

ŠD Trnovo, Ziherlova ulica 40
Športno društvo Trnovo, 01 283 83 67, www.sd-trnovo.si

BORILNE VEŠČINE – DRUGO

OŠ Trnovo, Ziherlova ulica 40
Budistično društvo Shaolin tempelj Slovenija, 031 882 096, www.shaolintemple.si

ŠD Trnovo, Ziherlova ulica 40
Športno društvo Trnovo, 01 283 83 67, www.sd-trnovo.si

FUNKCIONALNA VADBA

ŠD Trnovo, Ziherlova ulica 40
Športno društvo Trnovo, 01 283 83 67, www.sd-trnovo.si

GIMNASTIKA – RITMIČNA

OŠ Trnovo, Karunova ulica 14a
Klub za ritmično gimnastiko Tim, 041 930 531, www.krgtim.si

OŠ Kolezija, Cesta v Mestni log 46
Športni klub Bleščica, 040 628 128, www.blescica-klub.si

OŠ Trnovo, Karunova ulica 14a
Športno društvo Špička, 040 667 703, www.spicka.si

OŠ Livada, Ulica Dušana Kraigherja 2
Športno društvo Špička, 040 667 703, www.spicka.si

GIMNASTIKA – SPLOŠNA

ŠD Trnovo, Ziherlova ulica 40
Športno društvo Trnovo, 01 283 83 67, www.sd-trnovo.si

GIMNASTIKA – ŠPORTNA

ŠD Trnovo, Ziherlova ulica 40
Športno društvo Trnovo, 01 283 83 67, www.sd-trnovo.si

JOGA

OŠ Trnovo, Karunova ulica 14a
Društvo joga v vsakdanjem življenju Ljubljana, 040 221 108, www.joga-ljubljana.org

ŠD Trnovo, Ziherlova ulica 44
Društvo joga v vsakdanjem življenju Ljubljana, 040 221 108, www.joga-ljubljana.org

ŠD Trnovo, Ziherlova ulica 40
Športno društvo Trnovo, 01 283 83 67, www.sd-trnovo.si

JUDO

OŠ Kolezija, Cesta v Mestni log 46
Judo klub Bežigrad Ljubljana, 051 306 306, www.ilovejudo.com

OŠ Kolezija, Cesta v Mestni log 46
Športno društvo Mala šola juda, 051 306 306, www.malasolajuda.si

OŠ Koseze, Ledarska ulica 23
Športno društvo Mala šola juda, 051 306 306, www.malasolajuda.si

OŠ Trnovo, Karunova ulica 14a
Športno društvo Mala šola juda, 051 306 306, www.malasolajuda.si

KARATE

OŠ Trnovo, Karunova ulica 14a
Kimon, d. n. o., 041 688 120, www.kimon.si

KONJENIŠTVO

Konjeniški center Trnovo, Cesta dveh cesarjev 11
Konjeniški klub Trnovo, 041 642 253, www.kk-trnovo.si

KOŠARKA

OŠ Trnovo, Karunova ulica 14a
Košarkarski klub Globus, 031 780 829, www.kkglobus.si

OŠ Livada, Ulica Dušana Kraigherja 2
Košarkarski klub Olimpija Ljubljana, 01 234 88 22, www.cedevita.olimpija.com

OŠ Kolezija, Cesta v Mestni log 46
Košarkarski klub Parklji, 041 840 379, www.parklji.com

OŠ Livada, Ulica Dušana Kraigherja 2
Športno društvo Otroška košarkarska šola Ljubljana, 040 777 720, www.otroska-kosarkarska-sola.si

ŠD Trnovo, Ziherlova ulica 40
Športno društvo Trnovo, 01 283 83 67, www.sd-trnovo.si

OŠ Kolezija, Cesta v Mestni log 46
Žensko košarkarsko društvo Ježica, 041 709 460, www.zkdjezica.si

OŠ Trnovo, Karunova ulica 14a
Žensko košarkarsko društvo Ježica, 041 709 460, www.zkdjezica.si

NOGOMET

OŠ Kolezija, Cesta v Mestni log 46
Športno društvo Otroška nogometna šola Ljubljana, 051 410 065, www.onsljubljana.si

OŠ Trnovo, Karunova ulica 14a
Športno društvo Otroška nogometna šola Ljubljana, 051 410 065, www.onsljubljana.si

OŠ Livada, Ulica Dušana Kraigherja 2
Športno društvo Otroška nogometna šola Ljubljana, 051 410 065, www.onsljubljana.si

ODBOJKA

OŠ Kolezija, Cesta v Mestni log 46
Odbojkarsko društvo Calcit Ljubljana, 041 356 225, www.vitalvolley.si

OŠ Livada, Ulica Dušana Kraigherja 2
Odbojkarsko društvo Calcit Ljubljana, 041 356 225, www.vitalvolley.si

OŠ Trnovo, Karunova ulica 14a
Odbojkarsko društvo Calcit Ljubljana, 041 356 225, www.vitalvolley.si
OŠ Kolezija, Cesta v Mestni log 46
Odbojkarsko društvo Krim, 041 514 933, www.odkrim.si

PILATES

Dom Janeza Krstnika, Kolezijska ulica 1
Pilates studio Peti element, Špela Jakša, s. p., 041 352 555, www.petielement.si
Peti element pilates studio, Barjanska cesta 58
Pilates studio Peti element, Špela Jakša, s. p., 041 352 555, www.petielement.si
Center starejših Trnovo, Devinska ulica 1
Športno društvo Metulj, 040 785 934, www.sd-metulj.si
ŠD Trnovo, Ziherlova ulica 40
Športno društvo Trnovo, 01 283 83 67, www.sd-trnovo.si

PLAVANJE

Kopališče Kolezija, Gunduličeva ulica 7
Plavalni klub Olimpija, 041 386 456, www.pko-klub.si
Center dobrega počutja Murgle, Pod Bukvami 19
Športno društvo Aqua, 041 769 824, www.plavanje.net
Oskrbovana stanovanja Murgle, Mokrška ulica 16
Športno društvo Aqua, 041 328 189, www.malasolaplavanja.si
Kopališče Kolezija, Gunduličeva ulica 7
Športno društvo Delfin, 068 647 469

PLES – AKROBATSKI ROCK AND ROLL

OŠ Livada, Ulica Dušana Kraigherja 2
Plesni klub Briljantina, 041 733 743, www.briljantina.si
OŠ Trnovo, Karunova ulica 14a
Plesni klub Briljantina, 041 733 743, www.briljantina.si

PLES – CAPOEIRA

ŠD Trnovo, Ziherlova ulica 40
Športno društvo Trnovo, 01 283 83 67, www.sd-trnovo.si
OŠ Trnovo, Karunova ulica 14a
Športno in kulturno društvo Capoeira Tradicao Baiana Slovenija, 041 243 411, www.capoeiratb.si

PLES – DRUŽABNI

OŠ Kolezija, Cesta v Mestni log 46
Ples Plus, d. o. o., 041 878 464, www.plesplus.si
ŠD Trnovo, Ziherlova ulica 40
Športno društvo Trnovo, 01 283 83 67, www.sd-trnovo.si

PLES – ŠOV PLESI

ŠD Trnovo, Ziherlova ulica 40
Ples Plus, d. o. o., 041 878 464, www.plesplus.si

RIBIŠTVO – KASTING IN SLADKOVODNI ŠPORTNI RIBOLOV

Društvena pisarna, Hladnikova ulica 11
Ribiška družina Barje, 041 740 314, www.rdbarje.si

ROKOMET

OŠ Livada, Ulica Dušana Kraigherja 2
Rokometni klub Krim, 01 427 39 39, www.rkkrim.com
OŠ Trnovo, Karunova ulica 14a
Rokometni klub Krim, 01 427 39 39, www.rkkrim.com

SPLOŠNA TELOVADBA

OŠ Kolezija, Cesta v Mestni log 46
Društvo šola zdravja, 041 646 838, www.solazdravja.com
OŠ Kolezija, Cesta v Mestni log 46
Smučarsko društvo Novinar, 040 775 770, www.novinar-drustvo.si
OŠ Trnovo, Karunova ulica 14a
Smučarsko društvo Novinar, 040 775 770, www.novinar-drustvo.si
OŠ Trnovo, Karunova ulica 14a
Športno društvo Gibko, 01 562 67 36, www.svetzdravja.si
ŠD Trnovo, Ziherlova ulica 40
Športno društvo Trnovo, 01 283 83 67, www.sd-trnovo.si
Center starejših Trnovo, Devinska ulica 1
Zavod Aktivna starost, 040 568 560, www.zavodas.si

TENIS

OŠ Trnovo, Ziherlova ulica 40
Športno društvo Tanko šport, 041 736 692, www.tankosport.si
ŠD Trnovo, Ziherlova ulica 40
Športno društvo Trnovo, 01 283 83 67, www.sd-trnovo.si
ŠD Trnovo, Ziherlova ulica 40
Uroš Tanko, zasebni športni delavec, 041 736 692, www.tankosport.si

VESLANJE

Veslaški klub Ljubljanica, Velika čolnarska 20
Veslaški klub Ljubljanica, 01 283 87 12, www.vesl-klub-ljubljanica.si

WUSHU – TAIJIQUAN

OŠ Trnovo, Karunova ulica 14a
Slovensko društvo Tai ji quan, 041 681 220, www.drustvo-taijiquan.si
ŠD Trnovo, Ziherlova ulica 40
Slovensko združenje Taijiquan hram csn, 041 446 488, www.taijiquan-qigong.si

Vič

AEROBIKA

Gimnastični center Ljubljana, Koprska ulica 29
Javni zavod Šport Ljubljana, 059 179 270, www.sport-ljubljana.si
Partizan Vič, Tržaška cesta 76
Partizan Vič, 01 423 10 95, www.partizanvic.si

BADMINTON

OŠ Bičevje, Splitska ulica 13
Badminton klub Ljubljana, 041 323 966, www.badminton-ljubljana.si
Teniški center Dolgi most, Dolgi most 6a
Badminton klub Ljubljana, 041 323 966, www.badminton-ljubljana.si
Teniški center Dolgi most, Dolgi most 6a
Badmintonski klub Olimpija, 041 616 479, www.badminton-olimpija.com

BALINANJE

Balinišče Svoboda, Gerbičeva ulica 61
Balinarski športni klub Svoboda, 041 572 520
Balinišče Gerbičeva, Gerbičeva ulica 61
Balinarsko športno društvo Bičevje, 041 360 799
Partizan Vič, Tržaška cesta 100
Partizan Vič, 01 423 10 95, www.partizanvic.si

BOKS – TAJSKI

Khun kao gym, Tržaška cesta 132
Thai boxing club - Khun kao, 040 561 675, www.tajskiboks.si

BORILNE VEŠČINE – DRUGO

OŠ Bičevje, Splitska ulica 13
Karate klub Olimpija Ljubljana, 041 445 722, www.karate-olimpija.si

FITNES

One to one fitnes klub, Tržaška cesta 315
121 trening, d. o. o., 041 693 518, www.one2one.si
Gimnastični center Ljubljana, Koprska ulica 29
Javni zavod Šport Ljubljana, 059 179 270, www.sport-ljubljana.si
SokolVič wellnes center, Koprska ulica 72
Sokol group, d. o. o., 041 698 498, www.sokolgroup.com

FUNKCIONALNA VADBA

FTP center, Tržaška cesta 132
FTP center, Jure Klemenčič, s. p., 040 549 581, www.ftp-center.si
OŠ Bičevje, Splitska ulica 13
Gibit, 040 331 833, www.gibit.si
SokolVič wellnes center, Koprska ulica 72
Sokol group, d. o. o., 041 698 498, www.sokolgroup.com
Studio Živa, Tržaška cesta 76
Studio Živa, Živa Olup, s. p., 041 775 773, www.studio-ziva.com

GIMNASTIKA – RITMIČNA

Gimnastični center Ljubljana, Koprska ulica 29
Klub za ritmično gimnastiko Šiška, krg.siska@gmail.com, www.krg-siska.net
Gimnastični center Ljubljana, Koprska ulica 29
Klub za ritmično gimnastiko TIM, 041 930 531, www.krgtim.si
Gimnastični center Ljubljana, Koprska ulica 29
Klub za športno ritmično gimnastiko Narodni dom, 031 524 280, www.klubrg-narodnidom.si
OŠ Bičevje, Splitska ulica 13
Športni klub Bleščica, 031 827 727, www.blescica-klub.si

GIMNASTIKA – SPLOŠNA

Partizan Vič, Tržaška cesta 76
Partizan Vič, 01 423 10 95, www.partizanvic.si

GIMNASTIKA – ŠPORTNA

Gimnastični center Ljubljana, Koprska ulica 29
Gimnastično društvo Zelena jama, 01 540 24 80, www.gimzj-drustvo.si
Gimnastični center Ljubljana, Koprska ulica 29
Športno društvo Narodni dom Ljubljana, 01 422 37 50, www.narodnidom.si
OŠ Bičevje, Splitska ulica 13
Športno društvo Narodni dom Ljubljana, 01 422 37 50, www.narodnidom.si

GOLBAL

Center IRIS, Langusova ulica 8
Zveza za šport invalidov Slovenije – Paraolimpijski komite, 031 344 520, www.zsis.si

GOLF

Golf igrišče Trnovo, Cesta dveh cesarjev
Golf klub Trnovo, 051 366 690, www.golftrnovo.com

JOGA

Eternia studio, Erbežnikova ulica 2
Aksjom, d. o. o., Ljubljana, 01 461 78 43, www.eternia.si
Devi joga center, Bobenčkova ulica 4
Devi, d. o. o., 030 665 544, www.parinama.si
Gimnastični center Ljubljana, Koprska ulica 29
Javni zavod Šport Ljubljana, 059 179 270, www.sport-ljubljana.si
Studio Joga Votlina, Tržaška cesta 2
Samoraziskovanja, Miha Potočnik, s. p., 051 354 963, www.mjoga.si

JUDO

OŠ Bičevje, Splitska ulica 13
Judo klub Bežigrad Ljubljana, 051 306 306, www.ilovejudo.com
OŠ Bičevje, Splitska ulica 13
Športno društvo Mala šola juda, 051 306 306, www.malasolajuda.si

KARATE

OŠ Bičevje, Splitska ulica 13
Karate klub Olimpija Ljubljana, 041 445 722, www.karate-olimpija.si
Center veščin Trans4mator, Glinška ulica 6
Nanbudo center Ljubljana, 031 526 773, www.nanbudo.si

KICKBOKS

Šolski center Ljubljana, Aškerčeva cesta 1
Športni klub Hyong, 041 311 811, www.hyong.si

KOLESARSTVO

Gostilna Gorjanc, Tržaška cesta 330
Kolesarsko društvo Rog, 051 628 158, www.kdrog.si

KOŠARKA

OŠ Bičevje, Splitska ulica 13
Košarkarski klub Globus, 031 780 829, www.kkglobus.si
OŠ Bičevje, Splitska ulica 13
Košarkarski klub Parklji, 041 840 379, www.parklji.com
OŠ Bičevje, Splitska ulica 13
Žensko košarkarsko društvo Ježica, 041 709 460, www.zkdjezica.si

MALI GOLF

Golf igrišče Trnovo, Cesta dveh cesarjev
Golf klub Trnovo, 051 366 690, www.golftrnovo.com

NAMIZNI TENIS

Partizan Vič, Tržaška cesta 76
Partizan Vič, 01 423 10 95, www.partizanvic.si

NANBUDO

Nanbudo center Ljubljana, Glinška ulica 6
Do nanbudo klub, 031 526 773, www.nanbudo.si

NOGOMET

Stadion Svoboda, Gerbičeva ulica 61
Nogometni klub Interblock, info@nkinterblock.com, www.nkinterblock.com
OŠ Bičevje, Splitska ulica 13
Nogometni klub Svoboda, 070 177 465, www.nksvoboda.si
Stadion Svoboda, Gerbičeva ulica 61
Nogometni klub Svoboda, 031 358 422, www.nksvoboda.si
Stadion Svoboda, Gerbičeva ulica 61
Športno društvo Nogometni klub Ljubljana – Hermes, 031 254 727, www.nkhermes-ljubljana.si
OŠ Bičevje, Splitska ulica 13
Športno društvo Otroška nogometna šola Ljubljana, 051 410 065, www.onsljubljana.si
OŠ Vič, Tržaška cesta 74
Športno društvo Otroška nogometna šola Ljubljana, 041 599 322, www.onsljubljana.si

ODBOJKA

OŠ Bičevje, Splitska ulica 13
Gibit, 040 331 833, www.gibit.si
OŠ Bičevje, Splitska ulica 13
Odbojkarsko društvo Krim, 041 514 933, www.odkrim.si

PAINT BALL

Paintball park Spyder, Cesta v Gorice 13
Paintball club Spyder, 041 504 955, www.spyder.si

PILATES

Eternia studio, Erbežnikova ulica 2
Aksjom, d. o. o., Ljubljana, 041 617 843, www.eternia.si
Devi joga center, Bobenčkova ulica 4
Devi, d. o. o., 030 665 544, www.parinama.si
Gimnastični center Ljubljana, Koprska ulica 29
Javni zavod Šport Ljubljana, 059 179 270, www.sport-ljubljana.si
Partizan Vič, Tržaška cesta 76
Partizan Vič, 01 423 10 95, www.partizanvic.si
SokolVič wellnes center, Koprska ulica 72
Sokol group, d. o. o., 041 698 498, www.sokolgroup.com
Studio Živa, Tržaška cesta 76
Studio Živa, Živa Olup, s. p., 041 775 773, www.studio-ziva.com
Center veščin Trans4mator, Glinška ulica 6
Športno društvo Metulj, 040 785 934, www.sd-metulj.si

PLES

Dijaški dom Vič, Gerbičeva ulica 51a
Plesni klub Zebra, pkzebra@gmail.com, www.pkzebra.si

PLES – CAPOEIRA

Transformator, Glinška ulica 6
Športno in kulturno društvo Capoeira Tradicao Baiana Slovenija, 041 243 411, www.capoeiratb.si

PLES – DRUŽABNI

OŠ Bičevje, Splitska ulica 13
Ples Plus, d. o. o., 041 878 464, www.plesplus.si

POHODNIŠTVO – NORDIJSKA HOJA

Studio Živa, Tržaška cesta 76
Studio Živa, Živa Olup, s. p., 041 775 773, www.studio-ziva.com

SABLJANJE

Športna dvorana Aprima, Tržaška cesta 132
Sabljaški klub Ljubljana, 041 254 017, www.sabljanjeljubljana.weebly.com

SPLOŠNA TELOVADBA

One to one fitnes klub, Tržaška cesta 315
121 trening, d. o. o., 041 693 518, www.one2one.si
Devi joga center, Bobenčkova ulica 4
Devi, d. o. o., 030 665 544, www.parinama.si
Park ob križišču Jamove in Koprske, pri mostu čez Gradaščico
Društvo šola zdravja, 031 426 575, www.solazdravja.com
Dnevni center aktivnosti, Tržaška cesta 37
Mestna zveza upokojencev Ljubljana, 01 244 62 66, www.dca-ljubljana.org
Partizan Vič, Tržaška cesta 76
Partizan Vič, 01 423 10 95, www.partizanvic.si
SokolVič wellnes center, Koprska ulica 72
Sokol group, d. o. o., 01 200 27 55, www.sokolgroup.com
Šolski center Ljubljana, Aškerčeva cesta 1
Športni klub Hyong, 041 311 811, www.hyong.si
Biotehnični izobraževalni center, Cesta v Mestni log 47
Športno društvo ABC šport, 040 630 030, www.abcsport.si
OŠ Bičevje, Splitska ulica 13
Športno društvo ABC šport, 040 632 030, www.abcsport.si
OŠ Vič, Tržaška cesta 74
Športno društvo ABC šport, 040 632 030, www.abcsport.si
OŠ Bičevje, Splitska ulica 13
Zrnec Barbka - Fizioterapija Zrnec, 01 562 67 36, www.svetzdravja.si

TABORNIŠTVO

Društvena pisarna, Tržaška cesta 74
Društvo tabornikov rod Močvirski tulipani, 031 589 802, www.mocvirc.si

TEKVONDO

Šolski center Ljubljana, Aškerčeva cesta 1
Športni klub Hyong, 041 311 811, www.hyong.si

TEK

Gimnastični center Ljubljana, Fitnes Vič, Koprska ulica 29
Javni zavod Šport Ljubljana, 059 179 270, www.sport-ljubljana.si

TENIS

Partizan Vič, Tržaška cesta 76
Partizan Vič, 041 699 294, www.partizanvic.si
Max tenis club, Tbilisijska b.h.š.
Športno rekreativno društvo Max club, 041 676 109, www.maxtenisclub.si
Igrišča Bonifacija, Tbilisijska ulica 22a
Teniški klub Bonifacija, 068 689 697, www.tkb.si
Teniška igrišča Schweiger, Cesta v Zgornji Log 32
Teniški klub Schweiger, 01 256 61 70, www.schweiger.si
Teniški park Svoboda, Gerbičeva ulica 61a
Teniški klub Svoboda, 01 283 30 02, www.tksvoboda.si

Ljubljana prijetno diši po cvetju

Besedilo in foto: **Staša Bizjak**

Tina, Danny, Virginia in Jojo

Jackie, Elspeth in Nora

Heenam

Sheri

Ana

Simon, Kay, Natalie, Cherry in Sherman

Lisa

Laura

Tina, Danny, Virginia in Jojo, Hongkong
To so naša evropska imena. V Hongkongu si vsak poleg svojega imena izbere še ime, ki je lažje izgovorljivo od prvotnega kitajskega. V Evropo smo prišli za deset dni. Obiskali bomo predvsem jugovzhodno Evropo. Kaj nam je najbolj padlo v oči? Vaša tržnica s svežim sadjem, ki ga pri nas ni toliko oziroma pride od zelo daleč. Opazile smo tudi domačine, ki nabirajo cvetje po grmovjih (bezeg) in drevesih (lipa). Zanimalo nas je, kako ga uporabljajo. Za čaj in sok. Ljubljano si bomo zapomnile po tem, da prijetno diši po cvetju.

Jackie, Elspeth, ZDA, in **Nora**, Savdska Arabija
V belgijskem Antwerpnu študiramo logistiko in ekonomijo. S študentsko agencijo smo se podale na avanturo z avtobusom v Slovenijo in na Hrvaško. V Ljubljani nam je najbolj všeč, da lahko sproščeno pešačimo po mestu, kjer ni vročih avtomobilov. Morda bi si želele več javnih klopi v strogem centru. Opazile smo jih nekaj, a so bile vse zasedene. Če je že središče mesta zaprto za promet, kar nam je super, bi moralo biti še več javnega prostora, namenjenega počitku in uživanju.

Heenam, Seul, Južna Koreja
V Ljubljano sem prišla na sestanek s podjetjem, ki prodaja komunikacijske storitve. Veliko sodelujem tudi z Avstrijci na Dunaju. Pričakovala sem, da ste Slovenci hladni – tako kot vaši severni sosedje. Motila sem se. Bolj prijetni, prijazni ste. Človek se ob vas takoj sprosti. Enako velja za Ljubljano.

Sheri, Vermont, ZDA
Uh, počakajte, da razmislim. Slovenijo sem prvič obiskala pred dvajsetimi leti. Zdaj potujem s sinom, da mu pokažem lepe kotičke naše Zemlje. V Sloveniji sva že en mesec. V Ljubljani sva tudi zato, da se pozanimava, kakšni so pogoji za študij: želela bi si, da bi sin študiral v Ljubljani. V Evropi bova pol leta, potujeva pa preko programa workaway.com, ki omogoča spoznavanje kulture, dežele in ljudi čisto od blizu, saj si nastanjen pri domačinih.

Ana, Salamanka, Španija
Poleg tega, da je Ljubljana izredno lepa, so mi v oči padli koši za reciklažo po vsem mestu. To se mi zdi »uau«. Pri ločevanju odpadkov je Ljubljana po mojem mnenju na prvem mestu v Evropi in mora biti nujno zgled vsem!

Simon, Kay, Natalie, Cherry in Sherman, Hongkong
Med čakanjem na rezultate zaključnih izpitov smo se odločili, da kupimo najugodnejšo letalsko karto do Evrope ter dobra dva tedna preživimo na drugem kontinentu. Prileteli smo do Budimpešte ter se naslednji dan odpravili do Ljubljane, ki je v Hongkongu trenutno najbolj zaželena destinacija izmed vseh evropskih mest. Nas pa skrbi vrnitev, saj trenutno potekajo hude demonstracije proti vmešavanju kitajske politike v Hongkongu. Mladi smo še, želimo, da ostane Hongkong del Kitajske, a s svojim sistemom.

Lisa, Chichester, Velika Britanija
Ljubljana je prijazna ljudem, ki imajo težave z gibanjem. Urejene imate dostope za ljudi z invalidskimi vozički. Sem fizioterapevtka in zavedam se, kakšne težave imajo moji pacienti v vsakdanjem življenju. Zdi se mi, da so invalidski vozički v Ljubljani zelo kakovostni. Mesta, kot je Ljubljana, mi tako še bolj polepšajo dopust.

Laura, Tennessee, ZDA
Ljubljana v enem stavku? Usedi se, sprosti in uživaj.

Igrivo, ustvarjalno in uspešno v novo šolsko leto

dr. Maja Gojkovič in **Vesna Korent**, Oddelek za predšolsko vzgojo in izobraževanje, foto: **Dunja Wedam**

Prenovljena Osnovna šola Vodmat je pričakala razigrane šolarje in šolarke.

Septembra v Ljubljani odpira vrata 23 javnih vrtcev in 48 osnovnih šol. V vrtcih bo nekaj manj kot 13.400 otrok. Vključenost ljubljanskih otrok v vrtce se je v preteklem šolskem letu povečala na 93,6 %, kar je daleč nad državnim povprečjem, ki je že nekaj let okoli 80 %. V šolskem letu 2019/20 se povečuje tudi število učencev v javnih osnovnih šolah: v šolskih klopeh bo sedelo skoraj 25.000 otrok in mladostnikov.

Mestna občina Ljubljana vzgoji in izobraževanju namenja izredno veliko pozornosti. Morda najbolj zgovoren podatek o tem daje mestni proračun: med letoma 2006 in 2019 smo za področje predšolske vzgoje in izobraževanja namenili milijardo in 57 milijonov evrov, od tega 260 milijonov evrov za investicije in investicijsko vzdrževanje, in pridobili dobrih 15 milijonov evrov nepovratnih sredstev.

Šolski objekti

Pri investicijah večje posege prioritetno izvajamo za doseganje najvišje možne varnosti in najvišjih možnih standardov kakovosti bivanja tako za zaposlene kot za otroke in učence. Program vrtcev in šol se namreč izvaja od 7. do 17. ure, kar pomeni, da otroci in učenci tam preživijo velik del dneva. Varnost in bivalno ugodje z ustreznimi prostorskimi ureditvami in optimalnimi pogoji glede hrupa in zraka, inovativno, primerno in zadostno opremo, energetsko učinkovitost ter okolju prijazno, varčno obratovanje dosegamo s celovitimi statičnimi in energetskimi sanacijami, ki jih pogosto združimo z drugimi potrebnimi ukrepi, kot so izgradnja večnamenskih prostorov, obnova kuhinj, vzpostavitev dodatnih igralnic, ureditev novih učilnic in prenova telovadnic. Tako bomo do konca leta obnovili 7 objektov vrtcev in šol v okviru javno-zasebnega partnerstva EOL-2 – med vrtci so to Najdihojca, Galjevica in Otona Župančiča. Med drugimi objekti vrtcev bo obnovljen Vrtec Črnuče, ki se bo ponašal tudi z novo kuhinjo, obnove je deležen tudi Vrtec Vrhovci. Vrtca Mojca in Pedenjped bosta dobila vsak nov večnamenski prostor, ki daje možnosti za številne kulturne, športne in družabne vsebine, kot tudi za širšo in kvalitetnejšo interakcijo otrok. Med šolskimi objekti velja izpostaviti celostno – energetsko in statično – obnovo OŠ Poljane in OŠ Vodmat, ki sta prav tako del EOL-2. V tem sklopu sta tudi podružnica OŠ Oskarja Kovačiča na Rudniku in osrednja šola OŠ Oskarja Kovačiča, kjer bo prenovljena toplotna postaja. Kjer dolgoročni trendi in demografski podatki izkazujejo nujnost vzpostavitve dodatnih učilnic, pristopamo k preureditvam in prizidavam. Tako je OŠ Vič v aprilu pridobila nov prizidek z dvema sodobnima učilnicama, posodobljenim šolskim igriščem in učilnico na prostem.

Tretji prioritetni sklop predstavljajo posegi, ki pomenijo možnost kakovostnega izvajanja obveznega in obogatitvenega programa in dajejo pogoje za kakovostno, svežo pripravljeno prehrano, zadostno gibanje in priložnost za druženje. Na OŠ Danile Kumar in OŠ Spodnja Šiška obnavljamo dotrajani kuhinji; na obeh šolah pripravijo več kot 1000 obrokov dnevno. Nadalje bo letos zaključena celostna obnova šolskega športnega in otroškega igrišča na OŠ Franceta Bevka in na OŠ n. h. Maksa Pečarja, kjer urejamo zunanja športna in otroška igrišča. Med športnimi objekti velja posebej izpostaviti novo dvorano OŠ Vižmarje Brod.

Programske novosti v šolah in inovativne pedagoške prakse

Na področju šol smo jeseni 2018 ustanovili delovno skupino, v katero so vključeni predstavniki ravnateljev osnovnih šol in Oddelek za predšolsko vzgojo in izobraževanje, s ciljem priprave analize stanja v ljubljanskih osnovnih šolah in konkretnih predlogov za spremembe poučevanja in izboljšanje kakovosti vzgoje in izobraževanja v šolah. Dobre prakse v šolah in naši predlogi

Šolsko leto 2019/20 v Ljubljani v številkah

- Število javnih osnovnih šol: 48
- Število učencev v javnih šolah: 24.709
- Število zasebnih osnovnih šol: 4
- Število učencev v zasebnih šolah: 1.129
- Število glasbenih šol: 9
- Število javnih vrtcev: 23
- Število otrok v javnih vrtcih: 13.358
- Število zasebnih vrtcev: 23
- Število otrok v zasebnih vrtcih: 701

Realizacija proračuna za področje predšolske vzgoje in izobraževanja z ločenim prikazom sredstev za investicije in investicijsko vzdrževanje 2006–2018 in podatki iz proračuna občine za leto 2019

Leto	Realizacija (program in investicije)	od tega sredstva za investicije	%	Skupaj EU, RS in EKO SKLAD
2006	68.552.946 €	18.314.213 €	26,7	
2007	55.352.913 €	7.217.917 €	13,0	
2008	74.257.062 €	19.289.588 €	26,0	
2009	72.758.908 €	19.168.214 €	26,3	
2010	65.504.087 €	12.271.961 €	18,7	
2011	73.467.206 €	13.285.419 €	18,1	
2012	70.627.315 €	7.861.376 €	11,1	
2013	68.801.581 €	13.441.252 €	19,5	956.631 €
2014	76.966.212 €	20.830.673 €	27,1	2.645.702 €
2015	75.181.393 €	18.901.211 €	25,1	2.965.283 €
2016	68.104.299 €	9.989.213 €	14,7	0 €
2017	79.677.634 €	15.314.228 €	19,2	504.673 €
2018	107.282.323 €	42.430.808 €	39,6	7.296.436 €
Skupaj 2006–2018	**956.533.879 €**	**218.316.073 €**	**22,8**	**14.368.726 €**
1. rebalans proračuna 2019	**100.958.526 €**	**36.404.404 €**	**36,1**	**793.460 €**
Skupaj 2006–2019	**1.057.492.405 €**	**254.720.477 €**	**24,1**	**15.162.186 €**

Na Osnovni šoli Poljane letos poleg nepopisanih zvezkov, ošiljenih svinčnikov in novih učbenikov po svežem začetku dišijo tudi prenovljeni prostori.

za posodobitev šolstva so zastavljeni tako, da spodbujajo prenos uporabnih znanj v uporabo ostalim, ki bi lahko uporabili vse razpoložljive vire za iskanje rešitev za vsakodnevne in konkretne probleme.

Za šolsko leto 2019/20 je občina vzpostavila dva nova programa športa za otroke v osnovnih šolah. Oba programa sta za otroke brezplačna in jih izvajajo osnovne šole pod strokovnim vodstvom športnih pedagogov. K izvedbi programa je v letošnjem šolskem letu pristopilo 33 osnovnih šol. Skupaj bodo šole otrokom ponudile brezplačne programe športa v 285 vadbenih skupinah za 13.100 ur. Nov model, ki osrednjo pozornost namenja gibanju otrok v času po pouku ter sledi načelu dostopnosti, raznolikosti in odmiku od tekmovalnih športov, je pripravljen v sodelovanju z ravnatelji in športnimi pedagogi in omogoča otrokom prostor za več igre in nestrukturiranega prostega časa.

Že tradicionalno bomo v okviru projekta Ljubljana bere prvošolce obdarili s knjigo avtorice Svetlane Makarovič in ilustratorke Maje Kastelic *Korenčkov palček*, četrtošolce pa s slikanico *Požar* avtorice Neli Kodrič Filipić in ilustratorke Bojane Dimitrovski. Projekt teče od leta 2008, v tem času smo s 14 vrhunskimi izvirnimi slovenskimi slikanicami obdarili že več kot 94.000 otrok.

Nadaljujemo tudi projekt Moj prvi zvezek, ki smo ga vzpostavili lani. V tem projektu s prvošolčki ob spremstvu sodelavk z Naravoslovnotehniške fakultete, kjer so zvezek tudi zasnovali, preizkušamo in uporabljamo večpredmetni zvezek, namenjen uporabi pri pouku ali v podaljšanem bivanju. Izjemna prednost tega zvezka je, da z vključitvijo snovi treh predmetov razbremeni težo šolskih torb. Mestna občina Ljubljana bo sodelujočim šolam zagotovila zvezke za približno 600 prvošolcev.

Mestna sredstva za šole in vrtce

Od leta 2007 smo z adaptacijami, rekonstrukcijami, prizidavami in novogradnjami odprli 104 nove oddelke v vrtcih. Skupno je v šolskem letu 2019/20 v javnih vrtcih 785 oddelkov. Od leta 2008 naprej se je število oddelkov v osnovnih šolah povečalo za 134 oddelkov in v šolskem letu 2019/20 šteje skupno 1.078 oddelkov.

BI LJUBLJANA SPLOH LAHKO BILA ŠE LEPŠA? KOMOT.*

Letna Urbana
· velja 1 leto od dneva nakupa
· neomejeno število voženj z avtobusi LPP
za 1 €/dan
ali letna Urbana za upokojence za 0,60 €/dan

Urbana enotna mestna kartica
KOMOT!

*ČE BI SE NAS MANJ VOZILO Z AVTOMOBILI IN VEČ Z BUSOM.

Program Mestne občine Ljubljana življenjsko obdobje v Cankarjevem

Darija Božnik, Oddelek za zdravje in socialno varstvo, Mestna občina Ljubljana

Festival celostnega zdravja

Živa Čebulj

Od 1. do 3. oktobra, ko bo v Cankarjevem domu potekal Festival za tretje življenjsko obdobje, bo na istem mestu potekal tudi Festival celostnega zdravja, in sicer vsak dan od 9. do 18. ure. Rdeča nit letošnjega festivala bo *Zdravo staranje – kako preprečiti demenco*.

Že dolgo vemo, da sta skrb za fizično in mentalno zdravje neločljivi in da je za to odgovoren predvsem vsak sam. Zato so se organizatorji odločili za dogodek, ki bo odgovoril na vprašanja o tem, kako lahko sami poskrbimo za svoje zdravje, kako skupaj celimo energijo sveta in predvsem kako lahko posamezniki poskrbimo za boljši svet. Pomembna tema na festivalu bo tudi, kako hrana vpliva na zdravje in kako lahko povzroči celo bolezen.

V sodelovanju z akademsko izobraženimi strokovnjaki, zdravniki, farmacevti in biologi organizatorji tudi tokrat pripravljajo številna predavanja in delavnice ter sejemsko razstavo, polno izdelkov in idej za boljši vsakdan. Predavanja bodo govorila na temo preprečevanja in zgodnjega prepoznavanja demence, staranja matičnih celic, demence z vidika ajurvede, pomenu rastlin pri težavah z zdravjem ter o antropološkem staranju. Izobraževalni program bo potekal v sredo, 2. oktobra, v Kosovelovi dvorani, delavnice pa v dvorani M3.

Celoten program delavnic in predavanj je objavljen na spletni strani **www.festival-celostnegazdravja.si**. Predavanja so za obiskovalce plačljiva, vstop na sejmišče pa je brezplačen.

PRVO PREDDVERJE CANKARJEVEGA DOMA

URA	PROSTOR 1	PROSTOR 2
TOREK, 1. OKTOBER 2019		
11.00–11.40	Delavnica: **Aktivno življenje z demenco** – Spominčica-Alzheimer Slovenija – Slovensko združenje za pomoč pri demenci	
12.00–12.40	Predavanje: **Čebela v mestu in za naše zdravje – predstavitev Čebelje poti in Enejinega medovitega učnega vrtička na Grbi** – Odsek za razvoj podeželja MOL in Zavod Eneja	Predstavitev: **Glasno branje za starejše z Lado Zei**
13.00–13.40	Glasbeni nastop: **Jolanda s prijatelji** – Center aktivnosti Fužine	Delavnica: **Samomasaža** – Mestna zveza upokojencev Ljubljana
14.00–14.40	Predstava v znakovnem jeziku: **Pritisk v glavi (komedija)** – Društvo gluhih in naglušnih Ljubljana	Delavnica: **Predstavitev prilagoditve bivalnega okolja in svetovanje o medicinskotehničnih pripomočkih** – Zavod za oskrbo na domu Ljubljana
15.00–15.40	Predavanje in posvet: **Zdrava prehrana in vadba za starejše** – Šport Ljubljana	Predstava: **Nastop dramske skupine Božekako** – Mestna zveza upokojencev Ljubljana
16.00–16.40	Delavnica: **Temeljni postopki oživljanja** – Simulacijski center ZD Ljubljana	Predstavitev: **Predstavitev vadbe tai ji quana** – Slovensko društvo Tai ji quan
17.00–17.40	Nastop: **Drums Alive** – Center aktivnosti Fužine	
PREDSTAVITVENI PROSTOR MOL		
11.00–18.00	Podeželje Mestne občine Ljubljana: **Čebela v Ljubljani** | Ljubljanski potniški promet, d. o. o.: **Informacije o LPP** | Šport Ljubljana: **Informacije o športni ponudbi v Ljubljani**	
11.00–14.00	Javni stanovanjski sklad MOL: **Informacije o možnih stanovanjskih rešitvah**	
SREDA, 2. OKTOBER 2019		
9.00–9.40	Predavanje: **Kako ohranjati zdravje –** Zdravstvenovzgojni center, ZD Ljubljana	Delavnica: **Kognitivne igre in ustvarjalnice za starejše** – Spominčica-Alzheimer Slovenija – Slovensko združenje za pomoč pri demenci
10.00–10.40	Vadba: **Zumba** – Center aktivnosti Fužine	Delavnica: **Kognitivni trening za vse generacije** – Zavod za oskrbo na domu Ljubljana
11.00–11.40	Delavnica: **Antidemenca, učinki možganskega fitnesa na spomin** – MOL, Služba za lokalno samoupravo, Jasmina Lambergar	Delavnica: **Dišeče košarice** – Mestna zveza upokojencev Ljubljana
12.00–12.40	Predavanje in posvet: **Zdrava prehrana in vadba za starejše** – Šport Ljubljana	Delavnica: **Z energijsko medicino do vitalnosti in dobrega počutja** – MOL, Služba za lokalno samoupravo, ENFLOW (Minca Kavčič)
13.00–13.40	Predstavitev: **Glasno branje za starejše z Lado Zei**	Delavnica: **Gibalne aktivnosti za starejše** – Zavod za oskrbo na domu Ljubljana
14.00–14.40	Predstavitev: **Predstavitvena vadba qi gonga in tai chija** – Društvo Tolmun	Delavnica: **Block printing, dekoracije tekstila** – Društvo ŠKUC, Nevena Aleksovski
15.00–15.40	Predstavitev: **Predstavitev abonmaja Piranski zaliv** – Slovensko mladinsko gledališče	Predstavitev: **IONIS – notranja in zunanja napredna tehnološka rešitev za osebe z demenco** – Zavod IZRIIS
16.00–16.40	Predavanje in predstavitev: **Ko ostaneš sam … kam po pomoč** – Medgeneracijsko društvo Tromostovje	Predavanje: **Vrtički v Ljubljani –** Mestna občina Ljubljana Predavanje: **Priprava vrta za prezimovanje –** Mestna občina Ljubljana
17.00–17.40	Vadba: **Vadba za starostnike in starostnice** – Športno društvo Šentvid - Ljubljana	
PREDSTAVITVENI PROSTOR MOL		
9.00–18.00	Podeželje Mestne občine Ljubljana: **Samooskrba mesta** | Ljubljanski potniški promet, d. o. o.: **Informacije o LPP** | Šport Ljubljana: **Informacije o športni ponudbi v Ljubljani**	
11.00–14.00	Javni stanovanjski sklad MOL: **Informacije o možnih stanovanjskih rešitvah**	
ČETRTEK, 3. OKTOBER 2019		
9.00–9.40	Vadba: **Jutranja telovadba 1000 gibov** – Društvo Šola zdravja	
10.00–10.40	Predavanje: **Jabolko v Ljubljani – pridelava jabolk in drugega sadja v Ljubljani in predstavitev starih sort** – KGZ Ljubljana, Alenka Caf	Delavnica: **Meritve vitalnih funkcij** – Zavod za oskrbo na domu Ljubljana
11.00–11.40	Predstavitev projekta: **Integriran pristop oskrbe starejših ljudi na domu (CrossCare)** – MOL	Delavnica: **Keramična delavnica** – Pionirski dom – Center za kulturo mladih
12.00–12.40	Predavanje in posvet: **Zdrava prehrana in vadba za starejše** – Šport Ljubljana	
13.00–13.40	Delavnica: **Telovadim, torej sem – predavanje in izvedba vaj** – Zdravstveni dom Ljubljana	Vadba: **Pilates** – Mestna zveza upokojencev Ljubljana
14.00–14.40	Predavanje: **Zdravila in jetra** – Lekarna Ljubljana	Delavnica: **Plesni dotik** – Mestna zveza upokojencev Ljubljana
15.00–15.40	Nastop: **Latinskoameriški, standardni plesi in salsa** – Center aktivnosti Fužine	
PREDSTAVITVENI PROSTOR MOL		
9.00–16.00	Podeželje Mestne občine Ljubljana: **Podeželje Mestne občine se predstavi** | Ljubljanski potniški promet, d. o. o.: **Informacije o LPP** Šport Ljubljana: **Informacije o športni ponudbi v Ljubljani**	
11.00–14.00	Javni stanovanjski sklad MOL: **Informacije o možnih stanovanjskih rešitvah**	

na 19. Festivalu za tretje domu od 1. do 3. oktobra

URA	DOGODEK	ZBIRNO MESTO
TOREK, 1. OKTOBER 2019		
09.30	**Ogled Ljubljane – krožna vožnja z vlakcem Urbanom** – Ljubljanski potniški promet	Stojnica LPP pred Mestno hišo, Mestni trg 1, ob 9.20; obvezne prijave na: **vlakec.urban@lpp.si** ali na: 01 58 22 400 (8.00–15.00)
11.00	**Vodstvo po arheološki dediščini, prikazani v Mestnem muzeju Ljubljana** – Muzej in galerije mesta Ljubljane	Mestni muzej Ljubljana, Gosposka 15; obvezne prijave na: **prijava@mgml.si** ali na: 01 24 12 506, število udeležencev je omejeno
14.00	**Brezplačna vožnja z vlakcem Urbanom** – Ljubljanski potniški promet	Stojnica LPP pred Mestno hišo, Mestni trg 1, ob 13.50; obvezne prijave na: **vlakec.urban@lpp.si** ali na: 01 58 22 400 (8.00–15.00)
16.00	**Voden ogled mestnega čebelnjaka** – MOL in Zavod Eneja	Botanični vrt Univerze v Ljubljani, Ižanska cesta 15; zbor ob 16.00 pri čebelnjaku
17.00	**Vodstvo po Vodnikovi Ljubljani** – Turizem Ljubljana	Zbor na ploščadi pred Cankarjevim domom, pred Cankarjevim spomenikom
18.00	**Svetla jesen življenja (predavanje Milene Marković)** – Mestna knjižnica Ljubljana	Knjižnica Prežihov Voranc
SREDA, 2. OKTOBER 2019		
10.00–14.00	**Dan odprtih vrat Društva slovenskih skladateljev** – Društvo slovenskih skladateljev	Društvo Slovenskih skladateljev, Trg francoske revolucije 6
11.00	**Vodstvo po stari mestni elektrarni – Elektro Ljubljana** – Bunker	Stara mestna elektrarna, Slomškova 18
14.00	**Vodstvo po stalni razstavi Ljubljana. Zgodovina. Mesto.** – Muzej in galerije mesta Ljubljane	Mestni muzej Ljubljana, Gosposka 15; obvezne prijave na: **prijava@mgml.si** ali na: 01 24 12 506, število udeležencev je omejeno
15.30	**Ogled filma Pavarotti** (Ron Howard, Velika Britanija, 2019, 114 min) – Kinodvor	Na voljo je 20 brezplačnih vstopnic, ki jih prevzamete na blagajni Kinodvora najkasneje 15 minut pred začetkom predstave
16.00	**Voden ogled po Križankah** – Festival Ljubljana	Zbor ob 16.00 pred vhodom v Križanke
17.00	**Tečaj prve pomoči in uporabe defibrilatorja** – Mestna knjižnica Ljubljana	Knjižnica Otona Župančiča, Mediateka
17.00–19.00	**Merjenje krvnega tlaka in glukoze** – Mestna knjižnica Ljubljana	Knjižnica Otona Župančiča, Mediateka
19.00	**Kyriaki Goni: Srečanje z drugim umom, odprtje razstave ob prisotnosti umetnice** – Aksioma – Zavod za sodobne umetnosti, Ljubljana	Aksioma – Projektni prostor, Komenskega 18
ČETRTEK, 3. OKTOBER 2019		
10.00–19.00	**Igranje šaha in drugih družabnih namiznih iger** – Mestna knjižnica Ljubljana	Knjižnica Otona Župančiča
11.00	**Poiščimo skupaj** – Mestna knjižnica Ljubljana	Slovanska knjižnica, 2. nadstropje
11.00	**Ogled Ljubljane – krožna vožnja z vlakcem Urbanom** – LPP	Stojnica LPP pred Mestno hišo ob 10.50; obvezne prijave na: **vlakec.urban@lpp.si** ali na: 01 58 22 400 (8.00–15.00)
11.00	**Vodstvo po Vodnikovi Ljubljani** – Turizem Ljubljana	Zbor na ploščadi pred Cankarjevim domom, pred Cankarjevim spomenikom
14.00	**Ogled Ljubljane – krožna vožnja z vlakcem Urbanom** – LPP	Stojnica LPP pred Mestno hišo ob 13.50; obvezne prijave na: **vlakec.urban@lpp.si** ali na: 01 58 22 400 (8.00–15.00)
15.00	**Ogled Ljubljane z vodičem Turizma Ljubljana: krožna vožnja z mestnim avtobusom** – LPP in Turizem Ljubljana	Pred SNG Opera in balet Ljubljana, Župančičeva 1, ob 14.50; obvezne prijave na: **tic@visitljubljana.si** ali na: 01 306 12 15
16.00	**Vodstvo po razstavi Plečnik in sveto** – Muzej in galerije mesta Ljubljane	Mestni muzej Ljubljana, Gosposka 15; obvezne prijave na: **prijava@mgml.si** ali na: 01 24 12 506; število udeležencev je omejeno
17.00	**Ogled Švicarije in predstavitev spominskega ateljeja Stojana Batiča** – Mednarodni grafični likovni center	Švicarija, Pod turnom 4
19.00	**Ogled predstave Tabletol** – Gledališče Ane Monro	Studio gledališča Ane Monro, Trg Prekomorskih brigad 1 (ob Kinu Šiška)

Udeležba na vseh dogodkih je brezplačna.

Posebne ugodnosti med festivalom:

- 30-odstotni popust na znižano vstopnico za upokojence v Živalskem vrtu Ljubljana,
- Mestna knjižnica Ljubljana vsem novovpisanim upokojencem podarja enoletno brezplačno članarino,
- v Lutkovnem gledališču Ljubljana lahko upokojenci ob predložitvi kartice upokojenca ZPIZ dvignejo dve brezplačni vstopnici za ogled dopoldanskih predstav.

Ljubljanski vestnik

Sto let poučevanja slepih in slabovidnih na slovenskih tleh

***Dušan Škafar**, Center IRIS*

V času razsvetljenstva se je poleg številnih drugih pogledov na svet spremenil tudi pogled na slepe. Prebujati se je začela zavest, da je tudi njih mogoče uspešno šolati. Prva šola smo na Slovenskem dobili šele po propadu Avstro-Ogrske. Za njen ustanovni akt štejemo razglas, ki je bil objavljen v uradnem listu 13. 9. 1919, s katerim je Deželna vlada imenovala člane Kuratorija Zavoda za slepe. Zavod so sprva nastanili v prostore današnje ginekološke klinike na Šlajmarjevi ulici. V času svojega delovanja je nekajkrat spremenil lokacijo in naziv, po drugi svetovni vojni pa se je preselil na današnjo lokacijo na Mirju. Pred dvema letoma se je iz Zavoda za slepo in slabovidno mladino preimenoval v Center IRIS.

V jubilejnem letu želimo stoletnico naše ustanove zaznamovati z različnimi dogodki. Do sedaj smo organizirali šahovski turnir, na katerem so se tekmovalci pomerili s prevezami za oči, pohod slepih po Ljubljani s postankom v Mestni hiši ter mednarodno strokovno konferenco. Ob tej priložnosti smo izdali tudi strokovni zbornik. Poleg tega smo z razstavo tipank, knjig, ki služijo za urjenje tipa, in s šolskim pevskim zborom gostovali v številnih knjižnicah. Od 11. septembra so v Zgodovinskem atriju ljubljanske Mestne hiše predstavljeni utrinki iz življenja v naši ustanovi. Na ogled so tudi tipanke in izdelki učencev. 18. septembra bo slavnostna akademija v dvorani Slovenske filharmonije. Novembra pa bo razstavo na temo poučevanja slepih in slabovidnih odprl še Slovenski šolski muzej.

www.zssm.si

Dobrodelna razstava v Slovenskem šolskem muzeju

***Lea Štumberger**, Zveza prijateljev mladine*

Vljudno vabljeni na otvoritev dobrodelne razstave največjega fotonatečaja na svetu: CEWE Photo Award. Razstava bo **od 7. do 25. oktobra 2019 v Slovenskem šolskem muzeju** na Plečnikovem trgu 1. Lahko si boste ogledali najboljše fotografije na svetu tujih in slovenskih avtorjev. V času razstave bo možno darovati sredstva za zimovanje otrok v obliki prostovoljnih prispevkov, k zbranemu znesku pa bomo dodali še izkupiček sredstev z zaključne licitacije fotografij slovenskih avtorjev ob zaključku razstave. Vstop brezplačen.

www.zpms.si

Plesni maraton

***Katarina Keše,** Društvo AD*

Ob svetovnem dnevu atopijskega dermatitisa **14. septembra** pripravljamo plesni maraton **od 8. do 20. ure na Novem trgu** v Ljubljani. Pridite na zabavo, ples, druženje in nagradno igro z namenom ozaveščanja o atopijskem dermatitisu!

www.drustvoad.si

Čipkarski festival Ljubljana

***Afrodita Hebar Kljun**, predsednica organizacijskega odbora Čipkarskega festivala Ljubljana*

Ljubljanske klekljarice smo lani po skoraj šestdesetih letih obudile čipkarski festival v Ljubljani. Letošnja druga edicija bo **v soboto, 5., in v nedeljo, 6. oktobra 2019, na Srednji šoli za oblikovanje in fotografijo Ljubljana**. V pestrem festivalskem programu se bodo prepletle čipkarske razstave, delavnice, predavanja in Čipkarska tržnica. Ob festivalu organiziramo tudi Skupinsko klekljanje, ki bo **v soboto, 5. oktobra, med 17. in 19. uro v Atriju ZRC**.

Vabljeni, da prisluhnete potrkavanju tisočerih

NAPOVEDNIK DOGODKOV V ČETRTNIH SKUPNOSTIH

DOGODEK	KRATKA VSEBINA	TERMIN	LOKACIJA
ČS BEŽIGRAD			
Delavnica »Gremo peš!«	V okviru Evropskega tedna mobilnosti bo potekala delavnica »Gremo peš!«, na kateri boste izvedeli več o vplivu hoje na zdravje in o varnosti pešcev v prometu ter se lahko poizkusili v aktivni hoji s palicami. Po meritvah (krvni pritisk, sladkor, holesterol) bo za udeležence manjša pogostitev.	Četrtek, 19. 9., od 10. do 12. ure	Sedež ČS Bežigrad, Vojkova cesta 1, pritličje, sejna soba
Nordijska hoja	Uvodno predavanje, začetni in nadaljevalni tečaj nordijske hoje. Število mest je omejeno: obvezne prijave na: mol.bezigrad@ljubljana.si ali po telefonu na 01/236 25 37.	Ponedeljek, 7. 10., ob 17. uri	Sedež ČS Bežigrad, Vojkova cesta 1, sejna soba
Prireditev »Dan ČS Bežigrad«	Dan ČS Bežigrad bo tudi letos potekal v Parku literatov. Podrobni program prireditve bo objavljen na FB Četrtne skupnosti Bežigrad. Če bo deževalo, bo dogodek 26. 9. 2019.	Četrtek, 19. 9., od 16. do 19. ure	Park literatov (med Železno cesto in Robbovo ulico)
Igraj se z nami	Petkovi popoldnevi bodo v septembru ponovno obarvani z družabnimi igrami. Pridruži se jim in odkrij svojo novo najljubšo igro.	Vsak petek od 16. do 19. ure	Četrtni mladinski center Bežigrad, Vojkova 73
Henganje v Mladincu	Če rabiš družbo, pogovor, pomoč pri učenju, igro pingponga ali pa samo odmik od staršev in šole, pridi k Mladim zmajem Bežigrad! Odprti so tudi ob sobotah.	Vsak delovni dan od 14. do 19. ure Sobota, 21. 9., od 14. do 18. ure Sobota, 14. 9. in 28. 9., od 17. do 21. ure	Mladi zmaji Bežigrad, Vojkova 73
»Spedenaj šolo«	Pomoč in podpora pri načrtovanju in učenju za popravne (in druge) izpite, za maturo in strokovne izpite, motivacijske aktivnosti ter učenje učenja in upravljanja s časom.	Vsak torek ob 13. uri	Zavod Bob, Robbova 15
Bobove čajanke – soustvarjaj MC Bob	V sklopu nedeljskih Bobovih čajank soustvarjaj podobo in vsebine njihovega mladinskega centra. Aktivnosti so namenjene mladim od 15 do 30 let. Za vse aktivnosti mladinskega centra Bob spremljaj FB skupino Mladinski center Bob in Instagram Zavod Bob.	Vsako nedeljo od 16. do 21. ure	Zavod Bob, Robbova 15
Let's talk Slovene	Polni energije in pripravljeni na novo sezono Let's talk Slovene. Preizkusili boste lahko svoje sposobnosti v govorjenju in pisanju slovenščine. Aktivnost je namenjena mladim od 15 let dalje.	Vsak ponedeljek od 19. do 21. ure	Zavod Bob, Robbova 15
Treningi ročnega nogometa	Pod strokovnim vodstvom aktualne reprezentantke v slovenski nogometni reprezentanci se učimo pravil in igranja ročnega nogometa. Vsak drugi ponedeljek v mesecu je turnir!	Vsak ponedeljek od 18. do 20. ure	Zavod Bob, Robbova 15
Načrtovanje dogodkov	Te zanima, kako organizirati dogodek? Potrebuješ kakšen nov navdih za realizacijo svojih idej? Torej se priključi ekipi mladih v mladinskem centru MC Bob, kjer bomo vsako sredo snovali poletne dogodke.	Vsako sredo od 17.30 do 20.00	Zavod Bob, Robbova 15
Tečaj in vadba TAI CHI in Quigong	Taijiquan (Tai chi, taj či) je kompleksna oblika Qigonga v gibanju. Je starodavna kitajska borilna veščina, ki se v novejšem času uveljavlja predvsem kot sprostilno meditativna veščina krepitve vitalne življenjske energije in vzdrževanja dolgovečnosti. Organizira: društvo Tolmun. Igor: 041 430 650. **POMEMBNO:** V torek, 10. 9., se začenjajo prve predstavitvene vadbe in vpis za šolsko leto 2019/20.	Vsak torek in četrtek od 17.30 do 19.30	Belokranjska 6, dvorana
ČS CENTER			
Delavnica »Gremo peš!«	V okviru Evropskega tedna mobilnosti bo potekala delavnica »Gremo peš!«, na kateri boste izvedeli več o vplivu hoje na zdravje in o varnosti pešcev v prometu ter se lahko poizkusili v aktivni hoji s palicami. Po meritvah (krvni pritisk, sladkor, holesterol) bo za udeležence manjša pogostitev.	Sreda, 18. 9., od 14. do 16. ure	Štefanova 11
Delavnica o temeljnih postopkih oživljanja in prikaz uporabe defibrilatorja	Z defibrilatorjem lahko rešimo življenje nekomu s srčnim zastojem. Naučimo vas pravilne uporabe tega aparata. Delavnica je namenjena vsem generacijam.	Četrtek, 17. 10., ob 18. uri	Grablovičeva 28, sejna soba
Odprta ULCA	Pogovori, pingpong, glasba, henganje, družabne igre, aktivnost po tvoji želji ali brainstormanje idej za program ULCE po meri mladih.	Vsak ponedeljek in petek od 13. do 16. ure Vsak torek, sredo in četrtek od 18.30 do 21.30	Mladinski center ULCA, Trg OF 10 (podhod železniške postaje)
Večer video projekcij	Pridi v dobro družbo v prijetnem vzdušju. Pripelji svoje prijatelje in odeje, mi pa priskrbimo kokice. Povsem odprto in brezplačno za vse!	Vsak zadnji četrtek v mesecu od 19.00 do 21.30	Mladinski center ULCA, Trg OF 10 (podhod železniške postaje)
Ulična šola	Za mlade od 10. do 29. leta: brezplačni break tečaji, urban art sessions, ULCA DJ in MC delavnice. Več na FB ULCA, Instagramu @ulca_mc ali na mladinskicenterulca@gmail.com.	Vsak delovni dan	Mladinski center ULCA, Trg OF 10 (podhod železniške postaje)
ČS DRAVLJE			
Plesne vaje za ljubitelje plesa v paru	Plesne vaje pod okriljem Društva KVAS* vodi profesionalni plesni par, Peter Fileš in Maja Pucelj, ki radostno deli svoje dolgoletne plesne izkušnje in znanje ter lahkotno predstavi ples v paru tudi popolnim začetnikom. Plesne vaje se začnejo zadnji teden septembra: 24. 9. 2019. Informacije in prijave: plesvparu@gmail.com. Maja: 031 360 340. *članarina/vadnina in prostovoljni prispevki	Vsak torek in četrtek od 12. do 14. ure Vsak petek od 17. do 19. ure	Sedež ČS Dravlje, Draveljska 44, velika dvorana
Plesne vaje	Plesna skupina DU Dravlje je druščina aktivnih in razigranih članov DU Dravlje. Radi plešejo in nastopajo ter se pri tem zelo zabavajo. Vabljeni, da se jim pridružite. Več informacij: DU Dravlje, plesna skupina: mimica.herakovic@gmail.com	Vsak ponedeljek od 9.00 do 11.30 Vsako sredo od 9. do 12. ure Vsak četrtek od 9. do 11. ure Vsak petek od 9. do 12. ure	Sedež ČS Dravlje, Draveljska 44, velika dvorana

Foto: Jože Gal

Čipkarsko tekmovanje v Križankah leta 1961

klekljev in občudujete spretnost klekljaric iz Slovenije in tujine.

Diagonala 335

***Simon Vidmar**, Mestna občina Ljubljana*

Pod sloganom Zmigajmo Slovenijo je bila tudi letos organizirana Diagonala 335. Diagonala je najdaljša in hkrati tudi najkrajša pot po Sloveniji, ki pelje od tromeje na Goričkem do Portoroža. Letos so se lahko kolesarski navdušenci udeležili tudi Diagonalce: skupini so se pridružili v Ljubljani in potem kolesarili do Portoroža. V zadnjih dveh letih je Diagonala 335 postala vseslovenska in mednarodna športna prireditev za rekreativne kolesarje, v okviru katere zbiramo donatorska sredstva za podporo športnikom iz socialno šibkih okolij. Letos je bila udeležba rekordna, saj se je prireditve udeležilo več kot 120 kolesarjev. V Ljubljani se je pridružila tudi ekipa Mestne občine Ljubljana – Športna zveza Ljubljane, ki je tako aktivno podprla dobrodelni namen prireditve.

Stodesetletnica Mare Kralj

***Olga Paulič**, Univerza za tretje življenjsko obdobje*

Septembra bomo imeli v četrtni skupnosti Trnovo spominski dogodek ob stodesetletnici rojstva naše sokrajanke in vsestranske umetnice Mare Kralj. Ob tej priliki bomo v sodelovanju s četrtno skupnostjo Trnovo izdali zbornik *Ob stodesetletnici rojstva Mare Kralj, slikarke, kiparke, ilustratorke, filmske maskerke, oblikovalke keramike in lutk*, v katerem so prvič zbrani zapisi o vsestranski umetniški družini Jeraj – Kralj – Vremšak.

Spominski dogodek bo **v ponedeljek, 30. 9. 2019, ob 16. uri v dvorani četrtne skupnosti Trnovo** na Devinski ulici 1b.

Ljubljana2025
European Capital of Culture
Candidate City

Mestna občina Ljubljana se bo potegovala za naziv Evropske prestolnice kulture 2025, najpomembnejšo pobudo EU na področju kulture.

EPK je bistveno več kot zgolj enoletni festival umetniških in kulturnih dogodkov. Naš cilj je doseganje trajnih pozitivnih učinkov, ki se bodo po letu 2025 odražali v boljši kakovosti življenja vseh prebivalcev Ljubljane in okoliškega območja.

Kandidatura, ki jo pripravljajo Mestna občina Ljubljana in 25 občin Ljubljanske urbane regije, nastaja v tesnem sodelovanju mestnih, regionalnih in nacionalnih javnih zavodov na področju kulture, nevladnih kulturnih organizacij, ljubiteljskih kulturnih društev, organizacij s področja kulturnih in kreativnih industrij, samostojnih umetnikov in drugih akterjev.

*Vabljeni, da sodelujete pri oblikovanju programa Ljubljane Evropske prestolnice kulture 2025. Med 20. septembrom in 20. oktobrom na spletni strani **www.ljubljana.si/LJEPK25** sodelujte na Odprtem povabilu k oddaji programskih idej in projektnih predlogov Ljubljana EPK 2025.*

DOGODEK	KRATKA VSEBINA	TERMIN	LOKACIJA
Šola zdravja – skupina Ljubljana Dravlje	Telovadijo pred Domom krajanov na Dravljeski 44 vsako jutro od 8.00 do 8.30, razen ob nedeljah in praznikih. Kadar dežuje, telovadijo v telovadnici v domu. Poleg telovadbe jih združujeta prijateljstvo in klepet ob jutranji kavici in kozarcu vode.	Vsak delovni dan od 8.00 do 8.30	Pred sedežem ČS Dravlje (Dom krajanov), Draveljska 44
ČS JARŠE			
Medgeneracijsko druženje in ustvarjanje občanov Zelene jame	Ustvarjanje različnih ročnih izdelkov in medgeneracijsko druženje. Material in ideje za ustvarjanje vsak prinese s seboj. Vstop prost.	Vsak petek od 10. do 13. ure	Perčeva 22, pritličje, sejna soba
Srečevalnica KO RK Zelena jama	Različne delavnice – program je objavljen na www.ljubljana.ozrk.si/sl/SRECEVALNICA"	Vsak prvi in tretji četrtek v mesecu od 10. do 12. ure	Perčeva 22
Šola zdravja – skupina Nove Jarše	Vabljeni na jutranjo telovadbo na prostem s 1000 gibi. Telovadba je namenjena vsem generacijam. Kadar dežuje, je telovadba v telovadnici. Olga Pušnik: 040 299 048.	Vsak delovni dan od 7.30 do 8.00	Športno igrišče Produkcijske šole, Jarška 44
Šola zdravja – skupina Šmartno	Vabljeni na jutranjo telovadbo na prostem s 1000 gibi. Telovadba je namenjena vsem generacijam. Kadar dežuje, se telovadba izvede v pokritem delu igrišča. Zlata Zajec: 031 465 521.	Vsak delovni dan od 7.30 do 8.00	Nogometno igrišče Šmartno ob reki Savi
ČS MOSTE			
Delavnica »Gremo peš!«	V okviru Evropskega tedna mobilnosti bo potekala delavnica »Gremo peš!«, na kateri boste izvedeli več o vplivu hoje na zdravje in o varnosti pešcev v prometu ter se lahko poizkusili v aktivni hoji s palicami. Po meritvah (krvni pritisk, sladkor, holesterol) bo za udeležence manjša pogostitev.	Torek, 17. 9., od 10. do 12. ure	Sedež ČS Moste, Ob Ljubljanici 36, sejna soba št. 8
Z energijsko medicino do vitalnosti in dobrega počutja	Prav vsi imamo sposobnost, da z uravnavanjem svojih energij ustvarimo optimalno počutje v vsakem trenutku. Nikoli ni prezgodaj ali prepozno, da se naučimo razumeti svoje energijske sisteme, njihove prednosti, izzive in njihovo izjemno medsebojno povezanost. Predznanje ni potrebno. Brezplačne delavnice so primerne tako za začetnike kot tudi za vse, ki že imate izkušnje z izvajanjem energijskih vaj. Delavnice bodo potekale v sproščenem vzdušju. Delavnico vodi certificirana praktikantka Minca Kavčič.	Sreda, 16. 10., ob 17. uri	Dom krajanov Fužine, Preglov trg 15, I. nadstropje, soba št. 24
Tečaj nordijske hoje	Četrtna skupnost Moste vabi občanke in občane na uvodno predavanje tečaja nordijske hoje, ki bo predvidoma potekal ob torkih in četrtkih. Število tečajnikov je omejeno. Prijava bo mogoča na uvodnem predavanju ali v pisarni ČS Moste. Več informacij na spletni strani ČS Moste. Dogodek je brezplačen.	Ponedeljek, 16. 9., ob 17. uri	Dom krajanov Fužine, Preglov trg 15, I. nadstropje, soba 23 (nad knjižnico)
Sprehod »Od gradu do gradu«	Četrtna skupnost Moste v sodelovanju s Šolo zdravja-skupina Kodeljevo pod letošnjim sloganom Evropskega tedna mobilnosti »Gremo peš« organizira sprehod »Od gradu do gradu«. Zbrali se bomo pri Gradu Kodeljevo in se sprehodili po čudovitih poteh ob Ljubljanici ter odkrivali kotičke za rekreacijo in sprostitev. Sprehod bomo zaključili pri Gradu Fužine. Dogodek je brezplačen in primeren za vse starostne skupine. Če bo deževalo, sprehoda ne bomo izvedli.	Četrtek, 19. 9., zbor ob 8.00, start ob 8.30	Zbirno mesto: Grad Kodeljevo pri parku A. Codellija
Fužinetlon 2019	Četrtna skupnost Moste in Društvo SPM vabita občanke in občane vseh starosti na tradicionalno športno prireditev, kjer bodo svojo dejavnost predstavljale organizacije in društva s področja športa, rekreacije, plesa itd., ki delujejo v okolju ČS Moste. Prireditev bo potekala v sklopu projekta Razgibajmo Ljubljano in je brezplačna. Če bo deževalo, bo prireditev v četrtek, 3. oktobra!	Četrtek, 26. 9., od 16. do 19. ure	Zelenica pred Preglovim trgom 15 oziroma ploščad Preglov trg
ČS POLJE			
Lutkovna predstava »Jurček gre v šolo«	Jurček se odpravi sam v 1. razred osnovne šole. Mama mu je naročila, da mora upoštevati prometne predpise. Jurček pa je nagajiv in raztresen, zato ga skoraj povozi avto. Tako se ustraši, da pozabi, kako mu je ime in kje stanuje. Občan, ki je pazil na prvošolčke na poti v šolo, ga pripelje v razred, da bi ga kdo prepoznal. Jurček trdi, da ni nič kriv in da pozna vse prometne znake. Skupaj ponovijo pomen prometnih znakov in se jih naučijo.	Petek, 20. 9., ob 18. uri	Center Zalog, Zaloška cesta 267, dvorana za prireditve
Zeljada 2019	Turistično društvo Zajčja dobrava vabi na tradicionalno etnološko-zabavno prireditev Zeljada 2019. Zajčja dobrava je še zlasti poznana po odličnih pridelovalcih povrtnin in – zelja.	Nedelja, 22. 9., ob 11. uri	Jasa v Zajčji dobravi (blizu gostilne Zajčja dobrava, Novo Polje c. III/27)
Kulturna prireditev ob izidu pesniške zbirke Dotik avtorice Antonije Jereb	Društvo Rusalka bo pripravilo kulturno prireditev ob izidu nove pesniške zbirke.	Četrtek, 26. 9., ob 19. uri	Center Zalog, Zaloška cesta 267, dvorana za prireditve
Z nogometom proti diskriminaciji – Plata, jesen 2019	Tokratno že 24. PLATO soustvarjajo Mladi zmaji Zalog, Društvo DIH, Out in Slovenija, Četrtna skupnost Polje in številni partnerji ter prostovoljci. Brezplačni dogodek za mlade je namenjen utrjevanju prijateljskih vezi, krepitvi fair play-a ter sprejemanju drugačnosti, predvsem pri mladih. Če bo deževalo, bodo sporočili drug datum dogodka.	Sobota, 28. 9., od 9. do 19. ure	Šolsko igrišče OŠ Zalog
Joga za starejše	Dnevni center aktivnosti za starejše Zalog vabi na vadbo joge. Primerna je za starejše, vključuje počasne gibalne vaje, dihalne vaje in meditacijo. Za dodatne informacije pokličite na 082 055 177 ali na 051 664 941 oz. pišite na zalog@dca-ljubljana.org.	Vsak ponedeljek od 10.00 do 11.30	Dnevni center aktivnosti za starejše Ljubljana Zalog (DCA), Center Zalog, Zaloška 267, večnamenska dvorana
Jutranja telovadba za starejše	Dnevni center aktivnosti za starejše Zalog vabi na redno tedensko vadbo, s katero boste razgibali vse telo, poseben poudarek pa je na vajah, ki preprečujejo napredovanje starostno pogojenih zdravstvenih težav. Za dodatne informacije pokličite na 082 055 177 ali 051 664 941 oz. pišite na zalog@dca-ljubljana.org.	Vsak ponedeljek, torek, četrtek in petek ob 8. uri	Dnevni center aktivnosti za starejše Ljubljana Zalog (DCA), Center Zalog, Zaloška 267, večnamenska dvorana

Cene Štupar
Center za izobraževanje Ljubljana

Srednje šole že dolgo niso več samo za srednješolce

Živa Čebulj

Dandanes napovedujejo, da bodo današnji otroci kar trikrat zamenjali poklic. Zakaj bi torej odrasli vztrajali v poklicu, ki nas ne veseli, nas ne navdaja z osebnim zadovoljstvom?

Na Centru za izobraževanje Ljubljana Cene Štupar – CILJ omogočajo prav tistim, ki so ugotovili, da jih navdihujejo druge stvari ali da bi radi dokončali srednjo šolo, da to tudi storijo. S 13-imi srednješolskimi programi s prilagodljivim urnikom omogočajo pridobitev izobrazbe. Omogočajo tudi brezplačno učno pomoč in možnost učenja v Središču za samostojno učenje. Možnosti so neskončne, samo še motivacija je potrebna za uresničitev vaših želja.

Ruska dača bogati našo kulturno in zgodovinsko dediščino

Darinka Pavlič Kamien

Mestna občina Ljubljana je primestno vilo Ruska dača v Zgornjih Gameljnah že leta 2011 razglasila za kulturni spomenik. A šele leta 2016, ko jo je na dražbi kupil podjetnik Aleš Musar, se je iz propadajoče zgradbe pričela spreminjati v pravo lepotico.

Dela pri obnovi so potekala v skladu z načeli in predpisi o zaščiti kulturnih spomenikov. Vsak kos lesa, oken, vrat, vitražev, notranjih poslikav in podov je z vso skrbnostjo obnovljen. Vila ohranja duh časa pred prvo svetovno vojno, njena podoba je ujeta v leto 1908, ko jo je v ruskem stilu obnovil takratni lastnik, ljubljanski trgovec in posestnik Franc Petrič.

Rusko dačo lahko tudi najamete, predvsem pa ste vabljeni na ogled vsako soboto ob 11. in 12. uri.

www.ruska-daca.si

Foto: arhiv DCA

Klepetanje nikoli ne zastara.

Vas zanima petje?

Igor Javoršek, MPZ Tine Rožanc

Mešani pevski zbor Tine Rožanc ima več kot 100-letno tradicijo in trenutno šteje 25 članov. Samostojni koncerti, sodelovanje na letnih srečanjih pevskih zborov, gostovanja doma in v tujini, predvsem pa prijateljstvo so razlogi, da vztrajamo pri zborovskem petju.

Vaje imamo na Parmovi 35, ob železničarskem muzeju, vsak torek ob 18. uri. Vrata odpiramo vsem, ki imate veselje do petja in ste mu pripravljeni nameniti del svojega prostega časa. Nove moči potrebujemo pri vseh glasovih, še posebno pri basu in tenorju. Naši načrti za prihodnje delovanje so pestri in smeli.

Pokličite Igorja na: **051 306 730** in naredite prvi korak, ostale bomo delali skupaj!

Dnevni centri aktivnosti za starejše Ljubljana

Karolina Pavčič, Mestna občina Ljubljana

Pod okriljem Mestne zveze upokojencev Ljubljana že od leta 2005 izvajamo program Dnevni centri aktivnosti za starejše. Trenutno v Ljubljani deluje 7 dnevnih centrov. To so medgeneracijski centri aktivnosti, namenjeni vsem, ki si želite biti aktivni in ste pripravljeni pomagati sebi in drugim. Pri nas se lahko udeležujete rekreacijskih in športnih aktivnosti, se izobražujete, ustvarjate, krepite spomin, se udeležujete pohodov ali se družite ob prebiranju dnevnega časopisja in igranju družabnih iger.

Vse aktivnosti vodijo prostovoljci, s čimer omogočamo, da mesečna članarina znaša le 8 evrov. S članstvom lahko obiskujete vse centre in vse aktivnosti v programu. Veselimo se tudi sodelovanja z vsemi, ki bi kot prostovoljci želeli svoje znanje in čas deliti z nami.

Pridružite se nam v Dnevnih centrih na:

- **Povšetovi ulici 20 (Moste),**
- **Puhovi ulici 6 (Bežigrad),**
- **Gosposvetski ulici 4 (Center),**
- **Tržaški cesti 37 (Vič),**
- **Kunaverjevi 6–8 (Dravlje),**
- **Poti k ribniku 3a (Rudnik)**
- **in na Zaloški cesti 267 (Zalog).**

www.dca-ljubljana.org, **01 430 51 52**, **dca@dca-ljubljana.org**

DOGODEK	KRATKA VSEBINA	TERMIN	LOKACIJA
Chi gong in EFT za starejše	Dnevni center aktivnosti za starejše Zalog vabi na vadbe chi-gonga in tapkanja EFT. Chi gong je starodavna kitajska zdravilna tehnika, ki je sestavljena iz enostavnih počasnih gibov. Tehnika EFT je oblika psihološke akupresure, pri kateri se s konicami prstov nežno tapka po meridianih. Za dodatne informacije pokličite na 082 055 177 ali 051 664 941 oz. pišite na zalog@dca-ljubljana.org.	Vsak torek od 9.30 do 10.30 (EFT) Vsako sredo od 8. do 9. ure (chi gong)	Dnevni center aktivnosti za starejše Ljubljana Zalog (DCA), Center Zalog, Zaloška 267, večnamenska dvorana
Urjenje spomina za starejše	Dnevni center aktivnosti za starejše Zalog vabi na vaje za ohranjanje in krepitev spomina, koncentracije, natančnosti, sposobnosti za reševanje problemov, besednih spretnosti, domiščljije in logičnega mišljenja. Za dodatne informacije pokličite na 082 055 177 ali 051 664 941 oz. pišite na zalog@dca-ljubljana.org.	Vsak petek od 10.00 do 11.30	Dnevni center aktivnosti za starejše Ljubljana Zalog (DCA), Center Zalog, Zaloška 267, večnamenska dvorana
ČS POSAVJE			
Delavnica »Gremo peš!«	V okviru Evropskega tedna mobilnosti bo potekala delavnica »Gremo peš!«, na kateri boste izvedeli več o vplivu hoje na zdravje in o varnosti pešcev v prometu ter se lahko poizkusili v aktivni hoji s palicami. Po meritvah (krvni pritisk, sladkor, holesterol) bo za udeležence manjša pogostitev.	Torek, 17. 9., od 14. do 16. ure	Sedež ČS Posavje, Bratovševa ploščad 30, klet, dvorana
Delavnica – Uporaba in delo z nihalom	Na delavnicah se skozi vaje naučite pravilne uporabe nihala za pridobivanje potrebnih energetskih in zdravstvenih informacij. Namenjena je zainteresiranim za delo z energijskimi orodji. Priporočeno za polnoletne osebe. Za več info pišite na: nikolisam@outlook.com.	Četrtek, 19. 9. in 26. 9., ob 17.30	Sedež ČS Posavje, Bratovševa ploščad 30, klet, kabinet 1
Delavnice za razvoj intuitivnih in psihičnih sposobnosti	Delavnice bodo potekale v skupinah in individualno. Učili se boste, kako postopno razvijati svoje intuitivne potenciale in kako prisluhniti svojemu notranjemu vodstvu in modrosti pri sprejemanju pomembnih odločitev. Namenjeno polnoletnim osebam. Prijave na: nikolisam@outlook.com.	Sobota, 14. 9. in 28. 9., ob 17. uri	Sedež ČS Posavje, Bratovševa ploščad 30, klet, kabinet 1
Skupinski plesi z Vrtnico: Druženje ob plesu 40+	Poudarek je na skupinskih plesih, ki se izvajajo na latino glasbo, angleški valček in sirtaki. Po želji pa tudi ples v parih.	Vsako sredo od 20.15 do 22.00	Sedež ČS Posavje, Bratovševa ploščad 30, kletna dvorana
Ples z Društvom Vrtnica: Druženje ob plesu 40+	Utrjevanje in vadba skupinskih plesov na latino glasbo, angleški valček in sirtaki. V drugem delu pa tudi ples v parih na standard oz. po želji.	Vsak petek od 19. do 22. ure	Sedež ČS Posavje, Bratovševa ploščad 30, kletna dvorana
Joga z Društvom Vrtnica	Vabljeni na izvajanje joge z Društvom Vrtnica.	Vsak torek in četrtek od 9. do 11. ure	Sedež ČS Posavje, Bratovševa ploščad 30, kletna dvorana
Druženje v Posavju z Mladimi zmaji	Ulični zmaji v sodelovanju s ČS Posavje organizirajo kreativno preživljanje prostega časa. Ob mrzlih dnevih so v notranjih prostorih četrtne skupnosti, ko pa sije sonce, popoldneve preživljajo na igrišču ob Bratovševi ploščadi. Vabljeni mladi 12+.	Vsako sredo od 17. do 19. ure	Sedež ČS Posavje, Bratovševa ploščad 30, kletni prostori ali igrišče ob Bratovševi ploščadi
Obiranje pridelkov in priprava vrta na jesen	Vabljeni na delavnico Obiranje pridelkov in priprava vrta na jesen in kompostiranje ostankov. Predavanja se lahko udeležite vsi, ki si želite izmenjati izkušnje z drugimi vrtičkarji in ki vas zanima, kako najbolje pripraviti svoj vrt na novo sezono. Delavnico izvajata Vanes Husić in Nevenka Breznik iz Kluba Gaia.	Petek, 13. 9., ob 16. uri	Vrtički na Ježici
Jesenko škropljenje in priprava sadovnjaka na zimo	Vabljeni na predavanje Jesensko škropljenje in priprava sadovnjaka na zimo. Predavanja se lahko udeležite vsi, ki si želite pridobiti nova znanja, hkrati pa slišati in izmenjati izkušnje z drugimi vrtičkarji in ljubitelji samooskrbe. Predavatelj: Vanes Husić, Klub Gaia.	Ponedeljek, 7. 10., ob 16. uri	Sedež ČS Posavje, Bratovševa ploščad 30, sejna soba
Kompostiranje	Vabljeni na delavnico Kompostiranje in jesenska priprava tal. Delavnice se lahko udeležite vsi, ki si želite izmenjati izkušnje z drugimi vrtičkarji in ljubitelji samooskrbe. Izvajalec: Vanes Huskić, Klub Gaia.	Petek, 11. 10., ob 16. uri	Vrtički na Ježici
ČS ROŽNIK			
Brezplačne meritve krvnega tlaka, sladkorja in holesterola za člane RK	Brezplačno merjenje višine krvnega tlaka, sladkorja, holesterola in trigliceridov v krvi. Opomba: MERITVE SO BREZPLAČNE LE ZA ČLANE DRUŠTVA!	Vsako prvo sredo v mesecu od 16. do 18. ure	Sedež ČS Rožnik, Viška cesta 38"
Brezplačne meritve krvnega tlaka, sladkorja in holesterola za člane RK	Brezplačno merjenje višine krvnega tlaka, sladkorja, holesterola in trigliceridov v krvi. Opomba: MERITVE SO BREZPLAČNE LE ZA ČLANE DRUŠTVA!	Vsako drugo sredo v mesecu od 8. do 10. ure	Brdnikova ulica 14, sejna soba
Srečanje društva Al-Anon za samopomoč družin alkoholikov	Vas skrbi, ker nekdo v vaši bližini preveč pije? Družinske skupine Al-Anon lahko pomagajo vsem, ki so prizadeti zaradi prekomernega pitja družinskega člana ali prijatelja. Informacije na: 041 494 767 in 041 389 129.	Vsak ponedeljek ob 10. uri in vsak petek ob 20. uri	Brdnikova ulica 14, sejna soba
Pogovorna skupina "Rožnik" – Medgeneracijsko društvo Tromostovje	Namen srečanj je oblikovanje trajne skupinice prijateljic in prijateljev nad 65 let za pogovore o različnih temah, urjenje spomina, petje, gibanje ipd. Anja: 031 670 337	Vsak prvi in tretji ponedeljek v mesecu od 16.30 do 18.00	Sedež ČS Rožnik, Viška cesta 38
Priprava vrta na zimo in apidelavnica	Vabljeni na predavanje Priprava vrta na zimo, ki mu bo sledila apidelavnica – izdelava zobne paste. Predavanje in delavnico bosta vodila Davor Špehar, Zeleni vrt in Nina Ilič, Zavod Eneja.	Torek, 1. 10., ob 17. uri	Medoviti vrt na vrtičkih na Grbi
ČS RUDNIK			
Delavnica »Gremo peš!«	V okviru Evropskega tedna mobilnosti bo potekala delavnica »Gremo peš!«, na kateri boste izvedeli več o vplivu hoje na zdravje in o varnosti pešcev v prometu ter se lahko poizkusili v aktivni hoji s palicami. Po meritvah (krvni pritisk, sladkor, holesterol) bo za udeležence manjša pogostitev.	Četrtek, 19. 9., od 14. do 16. ure	Sedež ČS Rudnik, Pot k ribniku 20
Dan ČS Rudnik 2019	Na srečanju se bodo predstavili številni klubi, društva in javni zavodi, ki delujejo na območju ČS Rudnik. Na osrednjem prizorišču bodo plesne točke, pevski nastopi in športne predstavitve. Udeleženci se bodo pod nadzorom gasilcev lahko preizkusili v tehnikah gašenja, udeležili se bodo lahko številnih ustvarjalnih delavnic. Najmlajše pa bomo zabavali s palačinkami in poslikavami obraza.	Četrtek, 19. 9., ob 15. uri	Na zelenici pred dvorano Krim (Ob dolenjski železnici 50)

Z energijsko medicino do vitalnosti in dobrega počutja

Karolina Pavčič, Mestna občina Ljubljana

Vsi imamo energijsko telo, ki je osnova našega dobrega počutja ter vitalnosti. Naše energijsko telo je sestavljeno iz različnih energijskih sistemov, med njimi so najbolj poznani meridiani, čakre in avra. Z energijskimi vajami »popravljamo« destruktivne energijske vzorce in jih reprogramiramo v take, ki nas podpirajo. Delavnice bodo razdeljene na teme, kot so izboljšanje počutja, okrepitev imunskega sistema, omilitev glavobola, nespečnosti, uravnavanje hormonskega ravnovesja ter umirjanje v trenutkih stresa.

Predznanje ni potrebno. Brezplačne delavnice so primerne tako za začetnike kot tudi za vse, ki že imate izkušnje z izvajanjem energijskih vaj.

Vabljeni na delavnico **v sredo, 16. oktobra 2019, ob 17. uri, v prostorih ČS Moste**, Dom občanov Fužine, Preglov trg 15, soba 24 v prvem nadstropju. Delavnico bo vodila certificirana praktikantka Minca Kavčič. Pravočasno se prijavite v ČS Moste na: **01 544 23 75**, saj je število mest omejeno.

»Vsaka, še tako majhna rastlina zraste ...«

Alenka Auersperger

Sarajevo je s pomočjo Mestne občine Ljubljana dobilo enega izmed najlepših drevoredov, imenovan je po Ivanu Cankarju. Nahaja se na predelu Jezero-Betanja, na poti v mestno porodnišnico. Zasajenih je 26 platan. Zdaj so drevesca še majhna in krhka. »A ne skrbite, vsaka, še tako majhna rastlina zraste, če jo pravilno negujemo in jo imamo radi,« pojasnjuje Ana Mrdović, strokovnjakinja za hortikulturo in avtorica zamisli, da bi Sarajevo obogatili z drevesi. Ljubljana in Sarajevo sta pobrateni mesti, leta 2002 je bil med njima podpisan protokol o sodelovanju. S prošnjo se je obrnila na ljubljanskega župana Zorana Jankovića, ki je zeleni ideji Sarajeva prisluhnil.

S pomočjo donacije sta projekt izpeljali ŽALE Javno podjetje, d. o. o., ter sarajevsko podjetje Park. Dogovori so potekali preko Slovenskega društva Cankar, ki je zamisli vseskozi stalo ob strani. Predsednica društva Verica Džindo in Ana Mrdović sta pojasnili, zakaj je v drevoredu posajenih prav 26 dreves: društvo, imenovano po Ivanu Cankarju, je bilo s prekinitvami od ustanovitve leta 1934, obnovljeno leta 1993. Letos bo od tega 26 let. Kulturno in narodnostno raznoliko mesto je pisatelja navdahnilo s spoznanjem: »Narod si bo pisal sodbo sam, ne frak mu je ne bo in ne talar,« kar je izrazil v drami Hlapci, napisani v Sarajevu. Drama je najpogosteje prikazano pisateljevo delo tudi v Bosni in Hercegovini, njegovo ime pa bo dobilo še dodaten spomin z drevoredom platan.

Vabilo na septembrsko krvodajalsko akcijo

Nevenka Lekše, predsednica Rdečega križa Slovenije – Območno združenje Ljubljana

Spoštovane krvodajalke in krvodajalci mesta Ljubljane, Rdeči križ Slovenije vas prijazno vabi na krvodajalski akciji v septembru, ki bosta potekali **v petek, 20. 9. in 27. 9., od 7. do 15. ure na Zavodu za transfuzijsko medicino RS** na Šlajmerjeva 6.

Pred odhodom na krvodajalsko akcijo lahko preverite stanje zaloge krvi na ZTM Ljubljana preko povezave: **www.ztm.si/krvodajalstvo/zaloge**

Vse, ki si želite postati krvodajalci, vabimo, da se vpišete v bazo krvodajalcev preko povezave: **www.rks.si/sl/Prijava_na_krvodajalsko_akcijo/**, da vas bomo lahko po sms-u povabili na redne in izredne krvodajalske akcije.

Hvala, ker darujete kri za življenje.

Plečnikova cvetličarna: zanje, za vas in za nas

Mojca Haucman, ŽALE Javno podjetje, d. o. o.

Cvetlice so več kot nekaj lepega, lahko so izraz ljubezni, spoštovanja, čaščenja ali spremljevalke žalovanja. Plečnikova cvetličarna nudi cvetje za vse trenutke v življenju.

Tople barve cvetja so izbrali za okrasitev dvorane Galerija na Gospodarskem razstavišču, kjer je potekala otvoritev sejma DOM. Na slovesni otvoritvi 30. mednarodnega sejma Alpe Adria so prijetno svežino ustvarili z rumenimi tulipani, ki so krasili oder govorcev. Njihove kreacije so že drugo leto zapored krasile tudi oder slavnostne seje Mestnega sveta na Ljubljanskem gradu. Z najlepšimi izbranimi cvetovi so aranžirali tudi oder za nastop legendarnega pevca Joséja Carrerasa.

DOGODEK	KRATKA VSEBINA	TERMIN	LOKACIJA
Telovadba na prostem	Telovadijo zunaj na prostem, v vsakem vremenu in vsak dan ob 7.30. Po telovadbi se družijo in si pomagajo v težavah. Njihovi člani so vseh starosti in obeh spolov. Njihov moto je: vsak trenutek je lahko nov začetek. Vabljeni vsi, ki si želijo zdravo življenje in dobro družbo.	Vsak dan ob 7.30	Igrišče Kajak Kanu klub Ljubljana, Livada 31
Telovadba za starejše	Skupina starejših občanov se srečuje ob ponedeljkovih večerih in skupaj delajo različne vaje proti osteoporozi. Vsak posameznik potrebuje svojo ležalko in čisto obutev.	Vsak ponedeljek ob 18. uri	Sedež ČS Rudnik, Pot k ribniku 20, dvorana
ČS TRNOVO			
Otvoritev razstave scenografskih rešitev Andreja Stražišarja	Vljudno vabljeni v Finžgarjevo galerijo na otvoritev razstave scenografskih rešitev Andreja Stražišarja. Razstava bo na ogled do začetka oktobra. Na otvoritvi bo sodeloval tudi avtor.	Četrtek, 18. 9., ob 19.30	Finžgarjeva galerija v trnovskem župnišču, Kolezijska ulica 1
Sprehod po Plečnikovem Trnovem	Četrtna skupnost Trnovo MOL v sklopu Evropskega tedna mobilnosti organizira Sprehod po Plečnikovem Trnovem z zgodovinarjem dr. Davidom Petelinom. Zbirno mesto bo na Prulskem mostu ob 16. uri. Lepo vabljeni.	Petek, 20. 9., ob 16. uri	Prulski most
Strokovno vodenje po prenovljeni Plečnikovi hiši in vrtu	Vabimo vas, da se udeležite strokovnega vodenja po prenovljeni Plečnikovi hiši in vrtu. Izvedeli boste, kje je Plečnik najraje ustvarjal, kaj mu je večkrat skuhala njegova gospodinja in koga od obiskovalcev je sploh spustil skozi vhodna vrata. Za ogled je potrebna predhodna prijava na 01 24 12 506 oz. na prijava@mgml.si. Za vodenje 24. 9. prijave sprejemajo 19. in 20. 9. od 10. do 14. ure, za vodenje 2. 10. prijave sprejemajo 30. 9. in 1. 10. ob istih urah, za vodenje 5. 10. pa jih sprejemajo 3. in 4. 10. ob istih urah.	Torek, 24. 9., ob 11.15, 15.15 in 17.15 Sreda, 2. 10., ob 11.15, 15.15 in 17.15 Sobota, 5. 10., ob 11.15, 15.15 in 17.15	Plečnikova hiša, Karunova 4
Znameniti Trnovčani	Vljudno vabljeni na kulturni dogodek v ciklu Znameniti Trnovčani, posvečen impresionistom, ki so delovali v Trnovem.	Sreda, 25. 9., ob 19.30	Finžgarjeva galerija v trnovskem župnišču, Kolezijska ul. 1
Scenografija na Slovenskem	Vljudno vabljeni na predavanje mag. Ane Kocjančič o scenografiji na Slovenskem.	Četrtek, 26. 9., ob 19.30	Finžgarjeva galerija v trnovskem župnišču, Kolezijska ul. 1
Dan odprtih vrat Gasilskega društva Ljubljana Trnovo	Vljudno vabljeni na Dan odprtih vrat PGD Ljubljana Trnovo. Na prireditvi si boste lahko ogledali opremo društva ter potek gašenja in reševanja človeških življenj.	Petek, 27. 9., ob 15. uri	Gasilski dom Trnovo, Cesta v Mestni log 31
Multivizijska predstavitev Valentina Vodnika ob 200-letnici njegove smrti	Vljudno vabljeni na multivizijsko predstavitev Valentina Vodnika ob 200-letnici njegove smrti. Valentin Vodnik je svoje sledi pustil tudi v Trnovem. Avtor umetniške multivizije in izvajalec žive glasbe: Lado Jakša.	Petek, 27. 9., ob 19.30	Finžgarjeva galerija v trnovskem župnišču, Kolezijska ul. 1
Veslaška regata	Vabimo vas na tradicionalno veslaško regato po Ljubljanici z veslači in veslačicami vseh slovenskih klubov.	Sobota, 28. 9., ob 10. uri	Start regate je pod Prulskim mostom, cilj ob izlivu Gradaščice v Ljubljanico
Umetnostnozgodovinski sprehod z ogledom Trnovega, Krakovega ter Plečnikove hiše	Vljudno vabljeni na umetnostnozgodovinski sprehod z ogledom Trnovega, Krakova ter Plečnikove hiše pod vodstvom dr. Tadeja Jakopiča.	Sobota, 28. 9., ob 14. in 16. uri	Zbirno mesto: pri mostu Hradeckega
Maša v spomin na arhitekta Jožeta Plečnika	Vljudno vabljeni na mašo v spomin na arhitekta Jožeta Plečnika.	Nedelja, 29. 9., ob 9.15	Cerkev Sv. Janeza Krstnika, Kolezijska ulica 1
Spominska prireditev ob 110-letnici rojstva Mare Kralj	Vljudno vabljeni na spominsko prireditev ob 110-letnici rojstva Mare Kralj, slikarke, kiparke, ilustratorke, filmske maskerke, oblikovalke keramike in lutk. Dogodek v sodelovanju s ČS Trnovo prireja študijski umetnostnozgodovinski krožek Univerze za tretje življenjsko obdobje Ljubljana pod mentorstvom mag. Olge Paulič.	Ponedeljek, 30. 9., ob 16. uri	Sedež ČS Trnovo, Devinska ulica 1B, II. nadstropje, dvorana
Večer šansonov: Kdor gleda ljudi skozi mačje oči	Vljudno vabljeni na večer šansonov – Svetlana Makarovič in Mačji kalifat: Kdor gleda ljudi skozi mačje oči.	Torek, 1. 10., ob 18. uri	Sedež ČS Trnovo, Devinska ulica 1B, II. nadstropje, dvorana
Osrednja proslava – Dan Četrtne skupnosti Trnovo	Vljudno vabljeni na osrednjo proslavo ob Dnevu Četrtne skupnosti Trnovo MOL, kjer bodo nastopili otroci in učenci trnovskih vrtcev in osnovnih šol ter otroci Doma Malči Belič.	Četrtek, 3. 10., ob 16. uri	OŠ Kolezija, Cesta v Mestni log 46
Vožnja z ladjico Barjanko po Ljubljanici	Vljudno vabljeni na brezplačno vožnjo z ladjico Barjanko po Ljubljanici. Za ogled se je potrebno predhodno najaviti na 041 544 060. Prijave se sprejemajo od 3. 10. dalje! Vkrcanje na ladjico bo na Trnovskem pristanu pod Prulskim mostom.	Sobota, 5. 10., ob 11.15	Na Trnovskem pristanu pod Prulskim mostom
Jesensko sajenje česna in čebule	Vabljeni na predavanje Jesensko sajenje česna in čebule. Predavanja se lahko udeležite vsi, ki si želite pridobiti nova znanja, hkrati pa slišati in izmenjati izkušnje z drugimi vrtičkarji in ljubitelji samooskrbe. Izvajalec: Isa znanje, d. o. o.	Sreda, 18. 9. ob 17. uri	Učni zelenjavni vrt na Rakovi jelši - Barje
Zaščita posevkov čez zimo – načini, postopki, opozorila	Vabljeni na predavanje Zaščita posevkov čez zimo – načini, postopki, opozorila. Vabljeni vsi zainteresirani vrtičkarji in ljubitelji samooskrbe, ki želite svoje posevke kar najbolje zaščititi pred prvo slano in kasnejšimi nizkimi temperaturami. Izvajalec: Isa znanje, d. o. o.	Sreda, 25. 9., ob 17. uri	Učni zelenjavni vrt na Rakovi jelši - Barje
Urejanje kompostnega kupa	Vabljeni na predavanje Uredimo kompostni kup. Predavanja se lahko udeležite vsi, ki vas zanima, kako urediti kompostni kup in kako ga vzdrževati, hkrati pa tudi tisti, ki želite z drugimi vrtičkarji izmenjati znanja in izkušnje s tega področja. Izvajalec: Isa znanje, d. o. o.	Sreda, 2. 10., ob 17. uri	Učni zelenjavni vrt na Rakovi jelši - Barje
Priprava vrta na zimski počitek	Vabljeni na predavanje Priprava vrta na zimski počitek (in za lažji pomladanski začetek). Izvajalec: Isa znanje, d. o. o.	Sreda, 9. 10., ob 17. uri	Učni zel. vrt na Rakovi jelši - Barje
ČS VIČ			
Srečanje društva Al-Anon za samopomoč družin alkoholikov	Vas skrbi, ker nekdo v vaši bližini preveč pije? Družinske skupine Al-Anon lahko pomagajo vsem, ki so prizadeti zaradi prekomernega pitja družinskega člana ali prijatelja. Informacije na: 041 735 780.	Vsako sredo ob 10. uri	Sedež ČS Vič, Tbilisijska 22A, sejna soba

Pridržujemo si pravico do morebitnih sprememb, ki lahko nastanejo s strani organizatorja. Več na spletni strani www.ljubljana.si DOGODKI SO BREZPLAČNI! * VSTOPNINA

V Ljubljani se dogaja!

dr. Uroš Grilc

Foto: Nik Rovan

Ekvorna, boginja Ljubljane in Barja, je na Gallusovem nabrežju dobila svoj kip. Izdelal ga je Frančišek Smerdu, odkrila pa sta ga župan Zoran Janković in Jože Mermal, predsednik upravnega odbora BTC, d. d., ki je kip donirala.

Foto: Nik Rovan

Ljubljana je z navdušenjem pozdravila slovensko reprezentanco v športnem plezanju s trikratno zmagovalko Janjo Garnbret in viceprvakinjo Mio Krampl.

Foto: Nik Rovan

Prekmurski trg je čudovit nov prostor na križišču Poljanske in Rozmanove ulice ter Poljanskega nasipa. Odprt je bil ob 100. obletnici priključitve Prekmurja in združitve prekmurskih Slovencev z matičnim narodom, v prihodnje pa bo zaživel tudi kot zanimiv prireditveni prostor.

Foto: Dunja Wedam

Poljanska cesta je na prvi šolski dan prenovljena sprejela pešce, kolesarje in avtomobiliste.

Foto: Miha Fras

22. avgusta je Ljubljana gostila prav poseben dogodek: prvo mednarodno tekmo v odbojki na vodni gladini. Bilo je spektakularno in navdušujoče!

Foto: Dunja Wedam

Litijska cesta je še en zahteven projekt celovite obnove cestne infrastrukture, ki bo omogočal varnejšo vožnjo za vse udeležence v prometu.

Kakovost vode in zraka v Ljubljani

dr. Brigita Jamnik, JP VOKA SNAGA, in
Nataša Jazbinšek Seršen, Oddelek za varstvo okolja Mestne občine Ljubljana

O pitni vodi v Ljubljani in okolici

Centralni vodovodni sistem mesta Ljubljane in okolice se oskrbuje iz dveh vodnih virov, peščeno prodnih vodonosnikov Ljubljanskega polja in Ljubljanskega barja, kjer se podzemna voda izkorišča v petih vodarnah: Kleče, Hrastje, Jarški prod, Šentvid in Brest.

Notranji nadzor nad skladnostjo pitne vode JP VOKA SNAGA izvaja na vseh oskrbovalnih območjih skladno z določili Pravilnika o pitni vodi v okviru mikrobioloških in fizikalno-kemijskih preiskav, katerih obseg je odvisen od ocene tveganja za določeno vzorčno mesto oz. nadzorno točko sistema. Notranji nadzor izvajajo akreditirani laboratoriji. V preglednici je prikazan del rezultatov notranjega nadzora pitne vode v juliju 2019.

Oskrba s pitno vodo poteka brez posebnosti in je varna.

Dodatne informacije najdete na spletni strani www.vokasnaga.si/informacije/kaksno-vodo-pijemo.

V primeru vprašanj nam pišite na e-naslov vokasnaga@vokasnaga.si.

Kakovost podzemne vode v juliju 2019

( ) - meja zaznavanja merilne metode (LOD)

< - meja določanja (LOQ)

MV - predpisane mejne vrednosti za podzemno vodo po Uredbi o stanju podzemnih voda, za krom (skupno) pa po Pravilniku o pitni vodi

Predpisane mejne vrednosti za podzemne vode v juliju 2019 niso bile presežene na nobenem merilnem mestu. V vodnjaku Brest IIA je desetil-atrazin dosegel mejno vrednost.

Zrak v Ljubljani v juniju 2019

V tabeli so predstavljeni podatki meritev onesnaženosti zraka na merilnem mestu ob križišču Tivolske ceste in Vošnjakove ulice za mesec junij. Na postaji smo v tem letu do konca junija zabeležili 29 dni s preseženo vrednostjo delcev PM_{10}. Ostale vrednosti se gibljejo v okviru dovoljenih koncentracij. V juniju se je temperatura zunanjega zraka gibala med 10 °C in 37 °C, povprečna temperatura pa je bila 23 °C, kar je 10 °C več kot v maju. Mesec junij je bil zelo sušen in topel mesec, v drugi polovici meseca pa se je pojavil tudi vročinski val. Veter se je pojavil le 16. 6., ko je dosegel hitrost do 3 m/s. Vetrovi so najpogosteje pihali iz smeri N. Junija so se padavine nad 5 mm pojavile le dne 12. 6. (7,3 mm) in 23. 6. (32,7 mm) (vir ARSO). Zaradi obilnega dežja 23. 6. je opazen padec koncentracije prašnih delcev v bližini postaje Tivolska-Vošnjakova. Podatki so povzeti po strokovnem poročilu o rezultatih meritev OMS MOL Elektroinštituta Milan Vidmar.

V skladu z Uredbo o kakovosti zunanjega zraka veljajo naslednji normativi:

SO_2 (žveplov dioksid): Mejna urna vrednost je 350 µg/m³ in ne sme biti presežena več kot 24-krat v koledarskem letu. Mejna dnevna vrednost je 125 µg/m³ in ne sme biti presežena več kot 3-krat v koledarskem letu.

NO_2 (dušikov dioksid): Mejna letna vrednost je 40 µg/m³. Mejna urna vrednost je 200 µg/m³ in ne sme biti presežena več kot 18-krat v koledarskem letu.

NO_x (dušikovi oksidi): Mejne vrednosti za skupne dušikove okside niso določene.

PM_{10} (delci): Mejna letna vrednost v koledarskem letu je 40 µg/m³. Mejna dnevna vrednost delcev PM_{10} je 50 µg/m³ in ne sme biti presežena več kot 35-krat v koledarskem letu.

$PM_{2,5}$ (delci): Mejna letna vrednost v koledarskem letu je 25 µg/m³.

Benzen: Mejna letna vrednost za benzen je 5 µg/m³.

Del rezultatov rednih preskušanj notranjega nadzora pitne vode v juliju 2019

PARAMETER	enota	mejna vrednost	OSKRBOVALNO OBMOČJE KLEČE	HRASTJE/ JARŠKI PROD	KLEČE/ HRASTJE/ JARŠKI PROD
			3. 7. 2019	3. 7. 2019	3. 7. 2019
Temperatura	°C	/	14,4	17,1	15,5
Aluminij	µg/L	200	<0,9	<0,9	<0,9
Arzen	µg/L	10	<0,1	<0,1	<0,1
Nitrat	µg/L	50	11,5	6,0	7,23
Klorid	mg/L	250	8,41	4,93	5,50
Krom	mg/L	50	0,65	1,2	0,63
Svinec	µg/L	10	0,44	0,12	0,18
Trikloroeten in tetrakloroeten (vsota)	µg/L	10	<0,5	<0,5	<0,5
Skupna trdota	°N	/	13,3	13,3	13,8
Pesticidi (vsota)	µg/L	0,5	0,004	<0,09	<0,09
Escherichia coli	CFU/100 mL	0	0	0	0
Koliformne bakterije	CFU/100 mL	0	0	0	0
Skupno št. mikroorganizmov pri 22 °C	CFU/mL	*	5	1	2
Skupno št. mikroorganizmov pri 37 °C	CFU/mL	100	1	4	4
OCENA			SKLADEN	SKLADEN	SKLADEN

Legenda: LOQ: meja določanja; LOD: meja zaznavanja.
** Brez neobičajnih sprememb*

Podatki o kakovosti podzemne vode v vodnjakih vodarn na Lj. polju in Lj. barju

Julij 2019

merilno mesto	datum	atrazin	desetilatrazin	lahkohlapni halogenirani ogljikovodiki	nitrat	krom (skupno)
enota		µg/l	µg/l	µg/l	mg/l	µg/l
mejna vrednost		0,1	0,1	10	50	50
Kleče VIIIA	3. 7. 2019	0,009	0,011	2	11	1,7
Kleče XII	3. 7. 2019	0,007	0,009	< 0,4	12	1,4
Šentvid IIA	3. 7. 2019	0,010	0,012	1,9	16	1,9
Jarški prod III	3. 7. 2019	0,007	0,011	1,6	10	1,9
Hrastje IA	3. 7. 2019	0,040	0,031	2,4	20	15
Brest IIA	3. 7. 2019	0,020	0,100	2,9	9,3	0,63

Vir: Monitoring kakovosti podzemne vode in površinskih vodotokov za leto 2019 MOL, MU, Oddelek za varstvo okolja

Zrak v Ljubljani junija 2019

Merilno mesto križišče Vošnjakove ul. in Tivolske c.	SO_2	NO_2	NO_x	Benzen	PM_{10}	$PM_{2,5}$
Stopnja pokritosti z meritvami v merilnem obdobju	93 %	95 %	95 %	100 %	100 %	100 %
Maksimalna urna koncentracija	5	105	174	3	70	54
Maksimalna dnevna koncentracija	4	55	82	2	42	27
Minimalna dnevna koncentracija	2	21	32	2	16	6
Srednja (mesečna) koncentracija	3	35	57	2	29	15
Število preseganj dnevnih dovoljenih vrednosti	0	-	-	–	0	-

Vse vrednosti koncentracij so navedene v µg/m³.

Ne zamudite!

DRUŠTVO ŠKUC
16.–20. 9.

TOPOGRAFIJE ZVOKA, mednarodni festival zvočnih umetnosti

GALERIJA KRESIJA
do 9. 10.

Polona Demšar in Mojca Smerdu: DOTIK SPOMINA

Razstava keramičnih objektov odgovarja na vprašanja, kako sebe postaviti v časovni tok, kako je lastna ustvarjalnost vpletena v sedanjost, bodočnost preteklosti.

JUDOVSKI KULTURNI CENTER IN MOL
18. 9. od 10. do 15. ure, več lokacij

SPOTIKAVCI – postavitev spominskih kamnov ljubljanskim žrtvam holokavsta/ stolpersteine

Kamni spotikavci bodo postavljeni na Krojaški ulici 5, Resljevi cesti 7, Dalmatinovi ulici 15, Igriški ulici 2, Erjavčevi cesti 29, Medvedovi ulici 13 in Celovški cesti 44.

Ob 18. uri, Judovski kulturni center

Otvoritev instalacije, posvečene slovenskim žrtvam holokavsta

Avtor: Jaša Mrevlje Pollak

Ob 19. uri, Mini teater

Koncert judovske glasbe in poezije

Nastopajo: Sivan Goldman (Izrael), Isidoro Abramowicz (Nemčija), Alojz Svete, Saša Tabaković, Polona Vetrih in Lara Bešić

MESTNO GLEDALIŠČE LJUBLJANSKO
20. 9. ob 20. uri, Mala scena

Laura Wade: DRAGI, DOMA SEM!, premiera
Režija: Nina Šorak

Osemintridesetletna Judy, ki je imela včasih zahtevno, a dobro plačano delo v finančnem svetu, si je pred nekaj leti izbrala povsem drugačen način življenja: pustila je službo in se odločila, da bo postala gospodinja iz petdesetih let 20. stoletja.

10. 10. ob 20. uri, Veliki oder

Ben Jonson: VOLPONE, premiera

Režija: Diego de Brea

Komedija govori o človekovem hlepenju po denarju, prestižu, mladosti in ugodju, pa tudi o njegovi zmožnosti pretvarjanja in poigravanja z drugimi ljudmi, torej o umetnosti prevare – kot da je vpisana v človeško naravo.

MINI TEATER
20. 9. ob 19. uri

Bonny Becker: OBISK ZA MEDVEDA, premiera

Režija: Ivana Djilas

Živahna zgodba z obilo situacijske komike je ena najbolj odmevnih ameriških slikanic zadnjih let. Slikanica o prijateljstvu, ki je že postala klasika.

SLOVENSKA FILHARMONIJA
21. 9. ob 11. uri

Ciklus družinskih koncertov – PRVI koncert, 4+

Orkester Slovenske filharmonije
Dirigentki: Nil Venditti, Mojca Lavrenčič

FESTIVAL LJUBLJANA
21. 9. ob 20.30, Križanke

VELEMOJSTER BELIH IN ČRNIH TIPK

Idrijski virtuoz, harmonikar Marko Hatlak, se spušča v funk, pop, latino in jazz in tako uresničuje svojo dolgoletno željo. Ob sebi je zbral vrhunske glasbenike na bobnih, tolkalih, basu, klaviaturah in violini. Posebni gost bo Vlatko Stefanovski.

SNG DRAMA LJUBLJANA
12. 10. ob 20. uri, Veliki oder

Jernej Lorenci in ekipa: POGOVORI O LJUBEZNI, avtorski projekt

Režija: Jernej Lorenci

Mednarodna koprodukcija Slovenije, Črne gore, Italije in Albanije

Ljubezen je pravzaprav nenehno iskanje govorice. A v govorici ljubezni so večinoma nesporazumi, saj skoraj zmeraj govorimo govorico sebe; iz sebe, o sebi in zase.

MOTA
23.–29. 9., različna prizorišča

SONICA 2019, festival elektronske glasbe in tranzitornih umetnosti

DNEVI EVROPSKE KULTURNE DEDIŠČINE
27. 9.–12. 10, različna prizorišča

27. 9. ob 19. uri, razstavišče Moja Ljubljanica, Vrhnika

Otvoritev Dnevov evropske kulturne dediščine in Tedna kulturne dediščine: DEDIŠČINA # UMETNOST # RAZVEDRILO

MESTNA KNJIŽNICA LJUBLJANA
24. 9. ob 19. uri, Slovanska knjižnica, dvorana

ŽIGA ZOIS KOT ZBIRATELJ SLOVENSKIH KNJIG – dr. Luka Vidmar

Žiga Zois je bil prvi, ki je zares sistematično zbiral slovenske knjige. Do smrti mu jih je uspelo zbrati okrog 150, med dobro četrtino in slabo tretjino vseh slovenskih in slovenističnih tiskov med letoma 1550 in 1819.

KINODVOR

Pavarotti, presunljiv portret legendarnega tenorja in enega najbolj priljubljenih opernih pevcev vseh časov, od 25. septembra. Dokumentarec Rona Howarda bo tudi prvi film letošnjih Filmskih srečanj ob kavi, popoldanskega abonmaja, ki ponuja dvanajst filmov in druženje ob kavi. ***Ob sredah ob 15. uri z začetkom 25. septembra*** – vpis že poteka.

MEDNARODNI GRAFIČNI LIKOVNI CENTER
do 29. 9.

Zadnji mesec 33. grafičnega bienala Ljubljana: VICE V LISICE

Vabljeni na ogled bienala in številne spremljevalne dogodke.

POTOČNIKOV PARK PRI ŽALAH
26. 9. ob 14. uri

Odkritje spomenika starosti slovenskih planincev dr. Mihi Potočniku

Spomenik bo postavila Mestna občina Ljubljana v sodelovanju s Planinsko zvezo Slovenije.

MESTNI MUZEJ LJUBLJANA
26. 9.–24. 11.

PLEČNIK IN SVETO. Jože Plečnik, slovenski arhitekt in oblikovalec

Jože Plečnik ni bil le mojster monumentalne arhitekture, temveč tudi izjemen oblikovalec sakralnih predmetov. Ravno njim, 33 izbranim predmetom Plečnikovega liturgičnega posodja, je posvečena razstava v Mestnem muzeju.

LUTKOVNO GLEDALIŠČE LJUBLJANA
28. 9.–6. 10.

ZLATA PALIČICA 2019

18. festival uprizoritvenih umetnosti za otroke in mlade prinaša izbor najboljših slovenskih dramskih, glasbenih, lutkovnih, plesnih in eksperimentalnih predstav za otroke in mlade, ki so nastale v zadnjih dveh letih.

MUZEJ NOVEJŠE ZGODOVINE SLOVENIJE
od 2. 10.

MIRKO KAMBIČ, fotografska razstava

LJUBLJANSKI GRAD
19. 9.–3. 12., Peterokotni stolp

Zoran Smiljanić: USTAVA V STRIPU, razstava

3.–5. 10., Hribarjeva dvorana

GRAJSKA MUZIKA/Raiven, Tosca Beat, Anja Bukovec

Skupna točka večerov letošnje pete sezone Grajske muzike je izvedba repertoarja klasike v pop izvedbi.

TEHNIŠKI MUZEJ SLOVENIJE
2. 10. ob 18. uri

»MAŠINE ZA KOVINE«, otvoritev razstave

V okviru nove razstave bo predstavljena strojna delavnica družine Kunaver. S kovinsko-obdelovalnimi stroji, delovno mizo in omaro ter maketami strojev bomo ponazorili notranjost nekdanje družinske kovinarske delavnice iz Rožne doline v Ljubljani.

VODNIKOVA DOMAČIJA ŠIŠKA
6. 10. ob 11. uri

STRIPOVSKA ZABAVA S PASJIM MOŽEM IN KAPITANOM GATNIKOM / 5+

Prevajalec in pisatelj Boštjan Gorenc Pižama ob projekciji interpretira naljubše zgodbe iz stripov o Pasjem možu in Kapitanu Gatniku Dava Pilkeyja.

Naslednja številka glasila Ljubljana izide **15. oktobra.** *Osrednje teme:* **• Staro ljubljansko letališče v novi preobleki • Dan z mestnim redarjem • Nova sezona muzejev in galerij v Ljubljani**