Glasilo Mestne občine Ljubljana, letnik XIX, številka 8, oktober 2014, ISSN 1318-797X

Ljubljana

4
Razvojni ciklus Ljubljane 2006–2014

40
Ljubljana v očeh Ljubljančank in Ljubljančanov

28
Začetek novega šolskega leta

49
Kam na vadbo

Barbara Vajda

direktorica Turizma Ljubljana od ustanovite do aprila 2014

Foto: Miha Fras

Barbara Vajda

Prav nobenega dvoma ni, da je Ljubljana danes lepša in privlačnejša kot kdajkoli doslej. Očarljiva evropska prestolnica, ki jo je letos Lonely Planet razglasil za drugo najboljšo turistično destinacijo v Evropi – takoj za tipično počitniško Grčijo –, bo letos zabeležila več kot milijon nočitev. Za primerjavo: leta 2006 smo jih našteli blizu 650.000. Rast turističnega obiska je izjemna in hkrati tudi konstantna. Nikakor pa ni naključna, temveč rezultat dolgoletnega trdega dela.

Na področju turizma je bilo v Ljubljani v zadnjih letih narejenega resnično veliko. Prenova mestnega jedra, ki jo je sistematično vodila županova ekipa vse od leta 2006, je prinesla nove prostore, trge, parke, sprehajalne poti ob Ljubljanici in privlačne ulice, namenjene predvsem pešcem. Ljubljana je iz leta v leto postajala bolj urejena, prijaznejša in vse bolj pogost turistični cilj. V Ljubljani se obiskovalci počutijo dobro, očara jih podoba našega mesta in turistična ponudba, ki je resnično bogata in raznolika ter hkrati tudi cenovno dostopna. Živahen utrip mestu dajejo številne kulturne, turistične, športne in druge prireditve; mnogo jih je na javnih površinah in so za obiskovalce brezplačne. V Ljubljani je vse na kupu, blizu, prijazno, polno življenja, ki vrvi in privablja obiskovalce od blizu in daleč … Odgovorni vse več pozornosti namenjajo urejanju detajlov in prav to je tisto, kar daje celoti končno podobo.

Razcvet turizma v Ljubljani je neločljivo povezan s predanostjo temu poslu vseh sodelavcev v Turizmu Ljubljana in z županovim odnosom do Ljubljane, zaupanjem svoji delovni ekipi in prijateljskim odnosom do someščanov, s katerimi je v nenehnem osebnem stiku.

Dejstvo, da si je letos Ljubljana pridobila naslov *zelena prestolnica Evrope 2016*, je izjemno priznanje in hkrati izziv, pa tudi jasno začrtana pot, po kateri bomo stopali. Za turistično dejavnost je to priložnost, da s skupnimi močmi turistično ponudbo našega mesta še bolj nadgradimo v »zeleno smer«. Tako bo Ljubljana še privlačnejša, lepša in še bolj očarljiva.

»Zame je Ljubljana dragulj«

Staša Cafuta Trček

Yuko, lektorica, Osaka, Japonska: V Ljubljano sem prispela na mednarodno konferenco lingvistov, ki se konec avgusta odvija pri vas v Ljubljani. Zdaj imam nekaj časa zase in se sprehajam in opazujem. Prvi vtisi so zelo dobri. Občutek imam, da bi v Ljubljani lahko tudi živela.

Fotografije: Staša Cafuta Trček

Asja, Apatity, Rusija: Oprostite, zelo slabo govorim angleško, se lahko pogovoriva po rusko? (smeh) Potujem z mamo. Kupili sva karti za vlak po zelo ugodni ceni. Glavna cilja sta Ljubljana in Hanover, nato se vračava domov. Bila sem na Gradu, razgled je fenomenalen! Ker prihajam iz zelo majhnega mesta na severozahodu Rusije s 60.000 prebivalci, se mi zdi Ljubljana zelo lepo večje, a obvladljivo mesto.

Steve Momchilovic, San Diego, ZDA: Moji predniki prihajajo iz sosednje Hrvaške. Že tretja generacija živi v ZDA. Zdaj, ko sem prepotoval dobršen del Evrope, so me začele bolj podrobno zanimati tudi moje korenine. Ljubljanska tržnica je za nas Američane prava paša za oči. Pri nas človek ne vidi vsak dan sadik za solato. Tukaj pa lahko izbiraš med najrazličnejšimi vrstami. To mi je zelo zelo všeč. Včeraj, ko smo bili na večerji, smo se navdušili tudi nad slovenskimi vini. Odlična so. Ker je bilo bolj sveže vreme, smo posegli po rdečih, danes, ko sije sonce, pa bomo prešli na bela.

Hana, San Diego, ZDA: S prijateljem se ne moreva načuditi, koliko sveže zelenjave in sadja je na voljo pri vas, večina pridelkov pa prihaja iz Slovenije. Zanimiv nama je tudi avtomat za sveže mleko. To je za nas skoraj neverjetno, saj je do svežega mleka skorajda nemogoče priti, razen v primeru, če imaš doma kravo. Zdaj pa bomo zavili v ribarnico, da si ogledamo, kakšne ribe se prodajajo pri vas. Zame je Ljubljana dragulj, za katerega marsikdo ne ve, da obstaja.

Arturo, Milano, Italija: Že vrsto let živim v Milanu, moja družina pa izvira iz Peruja. Kljub temu, da je Milano blizu Slovenije, sem tukaj prvič. Slovenija mi je bila zmeraj samo prehodna dežela in končno sem se odločil, da se ustavim v Ljubljani. Lepa, čista, umirjena je. Ljudje so zelo prijazni, sproščeni in gostoljubni. Pravi kraj za sprostitev.

Frank, München, Nemčija: Z ženo sva prišla v Ljubljano na povabilo dolgoletnih prijateljev, ki smo se spoznali na dopustu na Hrvaškem. S seboj imava kolesi in s kolesi sva namenjena tudi do Pirana. Slovenijo sem obiskal že nekajkrat, predvsem sem navdušen nad Gorenjsko, nad Julijskimi Alpami, nad slapovi in cvetočimi cvetlicami, ki jih v dolini človek ne vidi. Pravkar se odpravljava na Grad.

Birgit, München, Nemčija: Z možem sva se, kot vidite, ustavila na tržnici, kjer si bova privoščila sardelice na žaru. Center je zelo živahen in urejen. Veseli naju, da je vse zelo prijetno, ljudje tukaj ste zelo topli. Saj veste, kakšno deževno vreme imamo vsi skupaj letos, zato upava, da nama bo vreme tako kot danes naklonjeno v času najinega bivanja tukaj.

Cristina Fabbriciosi, Vigevano, Italija: Ljubljano sem obiskala že večkrat, ker je zelo blizu. Spominja me na rojstno mesto moje mame – Padovo. V obeh mestih, tako v Padovi kot v Ljubljani, se počutim, kot da sem doma. Vaša prestolnica leži v srcu države in jo tudi lepo predstavlja. Verjetno pa mi je Ljubljana draga tudi zato, ker tukaj živi nekaj meni zelo dragih ljudi.

Ljubljana

Staša Cafuta Trček: Ljubljana v zrcalu svetovnih popotnikov 2

Dr. Miklavž Komelj: Srečanje dveh mest 3

Pogovor z županom Zoranom Jankovićem 4

Pogovori s podžupani: Alešem Čerinom, Tjašo Ficko, prof. Janezom Koželjem in Jelko Žekar 8

Pogovor z direktorico mestne uprave Jožko Hegler 13

Vodilni strokovni sodelavci mestne uprave, zavodov in javnih podjetij o dosežkih 2006–2014 14

Vrtci in šole na začetku novega šolskega leta 28

Dušan Muc: Mozaik moje Ljubljane 29

Izboljšave na linijah Ljubljanskega potniškega prometa 2007–2014 30

Vita Kontić: Evropski teden mobilnosti 2014 31

Priprava na novo ogrevalno sezono 32

Cveto Šumec: Pomoč ljubljanskih gasilcev ob poplavah na delu Balkana 33

Mirjana Ribič: Ekološki pripravki HomeOgarden za vrtičkarje 34

Mirjana Ribič: Družinska blagovna znamka Malalan 35

Fakulteta za dizajn 36

Ana Kuntarič: BIO 50 37

Nada Breznik: Mestni štipendist Jaša (Mrevlje –Pollak) 38

Stane Jagodič: Nagrajena fotografija Matevža Peršina 39

Staša Cafuta Trček, Mirjana Ribič: Ljubljana v očeh meščank in meščanov ter obiskovalcev 40

Prof. dr. Nejc Jogan: Invazivne rastlinske vrste v Ljubljani II 45

Četrtne skupnosti 46

Kam na vadbo 49

Ljubljanski vestnik 61

Okoljske meritve 63

Program Mestne občine Ljubljana na Festivalu za tretje življenjsko obdobje 64

Fotografiji na naslovnici
Zgoraj: Nova Ribja brv čez Ljubljanico, foto: Connie Obelnicki
Spodaj: Novo igrišče Družinskega centra Mala ulica z vertikalnim vrtom, foto: Dunja Wedam

Fotografija na strani 3
Miklavž Komelj, foto: Miha Fras

Avtorica nepodpisanih besedil je odgovorna urednica Nada Šumi.

Izdajatelj: Mestni svet Mestne občine Ljubljana, Mestni trg 1. Zanj: župan Zoran Janković. Uredniški odbor: Mitja Meršol (predsednik), Tjaša Ficko, Vesna Kos – Bleiweis, Aleš Kardelj, Stanka Ritonja. Odgovorna urednica in lektorica: Nada Šumi, kontakt: 041/737 863, glasilo.ljubljana@ljubljana.si. Avtorica logotipa: Petra Černe Oven, Studio ID, Oblikovalska zasnova: Miljenko Licul. Naslov uredništva: Glasilo Ljubljana, Mestni trg 1, Ljubljana. Tisk: Set d.o.o., Grafična priprava: Lupa design. Naklada: 121.800 izvodov. Natisnjeno na okolju prijaznem papirju. Glasilo brezplačno prejme vsako gospodinjstvo v Mestni občini Ljubljana.

Srečanje dveh mest

Ni brez simbolike, da obnova ljubljanskega Trga republike (Edvard Ravnikar ga je zasnoval kot reprezentativno republiško središče z imenom Trg revolucije) sovpada s obeleževanjem dvatisoče obletnice starorimske Emone. Ob gradnji tega trga – ki je v svojem času sicer pomenila neusmiljen urbanistični poseg, povezan z uničenjem ostankov najlepšega ljubljanskega baročnega parka – so arheološka izkopavanja bistveno poglobila védenje o tem antičnem mestu. Zdaj bo odstranitev parkirišča trg prvič trajno postavila v funkcijo, ki mu je bila namenjena. Ljudem, ki bodo hodili po njem, bo šele omogočila doživetje njegovega prostora, ki je doslej prišel do izraza le ob državnih proslavah – ali demonstracijah. Največji ljubljanski trg bo začel funkcionirati prav na mestu, kjer je bil rob Emone – in nedaleč od njenega foruma.

Šele zdaj ga bomo lahko zares doživljali kot trg. In isto se je v zadnjih letih zgodilo tudi z drugimi ljubljanskimi trgi. Ob najnovejši prenovi mestnega središča v prvih dveh mandatih Zorana Jankovića sem večkrat dobil občutek, da je postala Ljubljana z istimi stavbami kot prej povsem drugo mesto. Vzpostavil se je nov odnos do prostora.

V načinu, kako je bil v Ljubljani obravnavan odprt, prazen prostor, je bilo dolgo nekaj agorafobičnega. To, da so bili najimenitnejši trgi spremenjeni v parkirišča, ni bila le posledica preobilice prometa, ampak simptom strahu pred praznim prostorom, ki je hotel vse zatrpati. Obenem je bil to strah pred reprezentativnostjo. Kakšen naval posmeha je v osemdesetih letih minulega stoletja doživel Ravnikar, ko je predlagal reprezentativno ureditev Prešernovega trga s fontano! Tak posmeh v Ljubljani ni bil nekaj novega. Ko so pred sto petdesetimi leti urejali Kongresni trg, so se vzbudile polemike, češ, zakaj potrebujemo klopi za brezdelne gospe, kjer bi lahko posadili solato? Plečniku je uspela zelo elegantna ureditev Kongresnega trga. A kmalu je tudi njegovo ureditev zamenjalo parkirišče. In še ko so prvi del starega mestnega središča vendarle zaprli za promet, je bil osrednji trg srednjeveškega mesta – Mestni trg – dobesedno prerezan; del je bil zaprt, del pa namenjen prometu; meja je bil Robbov vodnjak, čez katerega najnižjo stopnico je pogosto peljal avtobus. Ko danes hodimo po mestnem središču, si česa takega ne moremo več predstavljati.

Še pred desetletjem je Ljubljana zaradi takega ravnanja s prostorom dajala vtis, kot da je mesto brez trgov. S tem ji je manjkala bistvena komponenta urbanosti. Trgi so seveda bili, a so bili degradirani. Zdaj je Ljubljana mesto z elegantno urejenimi trgi – in živi v drugem ritmu. Če je Emil Korytko v Prešernovem času o Ljubljani napisal: »To je mesto, ki je najmanj privlačno za tujca,« je danes Ljubljana nadvse priljubljena turistična destinacija. Ob prenovi mesta z odprtjem trgov, novimi mostovi, urejenimi obrežji, javno plastiko in novimi parkovnimi površinami so se pojavili očitki, da gre le za »kozmetične« spremembe. A v grščini ima beseda kozmetika isti koren kot beseda kozmos.

Mestno tkivo Ljubljane je krhko in občutljivo; že majhni posegi lahko na istem prostoru vzpostavijo povsem različne prostore. Ko razmišljam o antični Emoni na mestu Ljubljane, se zavedam, da isti prostor ni isti, ker so bile tedaj simbolne koordinate prostorske predstave druge. Emona je bila del Italije; vključena je bila v njeno deseto regijo, ki se je imenovala Venetia et Histria. Urbanistično je bila skoraj popolna uresničitev »idealnega« geometrijskega mesta, urbs quadrata, *primerljiva z antično Aosto in Augusto Pretorio. A v tej geometriji, še veliko strožji od geometrije Ravnikarjevega modernizma, naj bi glavna ulica potekala po trasi starodavne jantarne ceste. Ta je preko starih trgovskih poti vpenjala prostor v mit o Argonavtih, povezan z ezoterično zgodbo o zlatem runu. Tako kot mi govorimo o Emoni kot predhodnici današnjega mesta, so tudi prebivalci Emone govorili o davni Emoni izpred več kot tisoč let, ki je bila predhodnica njihove – in ki naj bi jo ustanovil sam Jazon.*

Ni naključje, da so se najbolj domiselni novoveški urbanistični »preporodi« Ljubljane simbolno navezovali na Emono, obenem pa poudarjali mediteransko komponento. To velja za barok, ki je »italijanski« stil povezoval s prerojenjem Emone (poigravali so se celo z datiranjem »od ustanovitve mesta« – ta naj bi se zgodila 1221 pred n. š.). Plečnik je s hotel s tržnicami obuditi emonske kolonade, obenem pa s Tromostovjem priklicati Benetke. In eden najlepših detajlov Ravnikarjeve arhitekture je lebdeči »privid« rotunde z emonskega foruma, vključen v arhitekturo Ferantovih blokov.

Ob najnovejši prenovi mesta ljudje, ki pridejo od drugod, pogosto opazijo prav obuditev mediteranske komponente. Vsekakor se dogajajo zanimiva sovpadanja. Zadnjič sem govoril z nekom, ki zasleduje, kako se v Ljubljani samodejno zaseva vse več figovih drevesc. In ni dolgo, kar so v mestu začeli gnezditi galebi.

Dr. Miklavž Komelj

Zoran Janković: »Rad imam

Foto: Miha Fras

Zoran Janković

Župan Zoran Janković je 9. maja 2014, na mestni praznik osvoboditve Ljubljane, napovedal svojo ponovno kandidaturo za županskо vodenje Ljubljane. Ta odločitev župana, ki je s svojo ekipo po znamenitem Ivanu Hribarju že doslej najzaslužnejši župan v zgodovini Ljubljane, je za današnjo Ljubljano velik privilegij. To mu priznavajo županski kolegi v Sloveniji in Evropi, turisti, ki obiskujejo mesto, in poleg Ljubljančank in Ljubljančanov številni prebivalci in prebivalke drugih delov Slovenije, ki upravičeno postajajo vse bolj ponosni na svoje glavno mesto in bi si tako zgledno skrb za svoj kraj želeli tudi v svoji domači lokalni skupnosti. O tem priča tudi nemalo pomembnih evropskih nagrad za izjemne nove prostorske ureditve. Pred časom se je zato arhitekt prof. Jurij Kobe vprašal, »kam po uspehu«, kako nadaljevati urbanistične posege, ki so v tako kratkem času vnesli v Ljubljano tako radikalne spremembe in s tem sprožili tudi povsem drugačen življenjski utrip prej zaspanega in zanemarjenega provincialnega mesta. Župana smo zato povprašali, kako sam ocenjuje dosedanje dosežke in katere zamisli ga vodijo ob odločanju za novi mandat.

1.540 projektov je uresničenih za večjo kakovost življenja Ljubljančank in Ljubljančanov.

Spoštovani gospod župan, Ljubljančani smo vam iskreno hvaležni, da ste pripravljeni nadaljevati svoje delo za Ljubljano in nam še naprej vlivati občutek ponosa na mesto, v katerem je tako rekoč vsak dan lepše in bolj prijetno nam in gostom. Kdor pozna upravni birokratski aparat, ve, koliko energije jemljejo postopki za izvedbo posameznega projekta, vi pa ste jih v dveh mandatih uresničili tisoč petsto in več. Kako vam je uspelo?

1.540 projektov je uresničenih za večjo kakovost življenja Ljubljančank in Ljubljančanov. Vse življenje sem navajen dokončati delo, ki ga začnem. In Ljubljani, predvsem pa meščankam in meščanom, ki so mi že trikrat zaupali vodenje glavnega mesta, sem dal besedo, da bomo skupaj ustvarili evropsko prestolnico, vredno, da jo prepoznamo kot najlepše mesto na svetu. Že na začetku prvega mandata smo v ekipi, skupaj s podžupanom prof. Koželjem, na osnovi strokovne presoje in izraženih želja ter potreb prebivalcev postavili vizijo sonaravnega mesta s sodobnim urbanim udobjem in visokim socialnim standardom do leta 2025 in to nalogo je preprosto treba izpeljati do konca.

Je mogoče posamezne nedokončane in nove napovedane projekte izvesti tudi ob zaostrovanju finančne krize?

Nad obema dosedanjima mandatoma je ves čas strašila finančna kriza, zapovedano zategovanje pasu s tako imenovanim zujfom, načrten odvzem denarja, zmanjšanje sredstev zaradi nepremičninskega davka, ki je zdaj sicer umaknjen, a nam časovno odmika prihodek, pa smo vseeno izpeljali večino napovedanih projektov, med njimi nekatere zelo zahtevne, in ob tem zmanjšali proračunski dolg. Kriza je predvsem vsiljen psihološki pritisk, ki se mu lahko podrediš ali pa pogumno slediš svoji viziji in izpelješ večino tistega, kar si zastaviš. Če je jasna vizija in če so na pravih mestih sposobni in predani ljudje, ki so pripravljeni sodelovati za skupen cilj, je izvedljivo tako rekoč vse in ponosen sem, da smo to v Ljubljani dokazali – navkljub vsem pomislekom in včasih tudi neutemeljenim nasprotovanjem ter nagajanjem posameznikov.

Posamezniki vam očitajo zadolženost mesta.

Neutemeljeno in na pamet. Ko smo leta 2006 prevzeli vodenje mesta, je bila Ljubljana zadolžena za 57 milijonov evrov. Danes znaša zadolžitev 116 milijonov. Zakon nam

Danes znaša zadolžitev 116 milijonov. Zakon nam dovoljuje, da bi se zadolžili za dodatnih 70 milijonov, pa tega ne nameravamo storiti, posojilo redno vračamo in zadolžitev postopoma zmanjšujemo.

ljudi in rad imam naše najlepše mesto na svetu«

PO PRENOVI

Foto: Dunja Wedam

Kongresni trg, prenovljen po Plečnikovi zamisli, se je po prenovi iz zatrpanega parkirišča prerodil v osrednji reprezentančni in prireditveni mestni prostor. Ob prenavljanju so se razkrile tudi pomembne arheološke najdbe, garažna hiša pod trgom pa obiskovalcem mestnega središča omogoča parkiranje v bližini pomembnih državnih in kulturnih ustanov.

PRED PRENOVO

dovoljuje, da bi se zadolžili za dodatnih 70 milijonov, pa tega ne nameravamo storiti, posojilo redno vračamo in zadolžitev postopoma zmanjšujemo. Ob tem je potrebno povedati, da smo zaradi kaznovanja Janševe vlade v letu 2006 s spremembo zakona o financiranju občin v preteklih 8 letih v proračun prejeli 480 milijonov evrov manj. Kaj vse bi lahko naredili, če do tega ne bi prišlo! Če bi danes ustavili vse investicije v Ljubljani, bi dolg v celoti poravnali v enem letu. Pa tega ne bomo naredili, ker se razvoj mesta ne sme ustaviti. In letno vračilo dolga v višini 10 milijonov evrov je le 4 odstotke letnega proračuna.

Kako pa odgovarjate na očitke, da bi se morali zaradi sumov o nepravilnostih županski kandidaturi odpovedati?

Razni sumi in ovadbe se vlečejo že nekaj let in drugega kot upati, da bodo zadeve čim prej prišle na sodišče, kjer bom imel možnost dokazati svojo nedolžnost, ne morem narediti. Zanesem se na presojo ljudi, ki vidijo rezultate našega dela, zaupam v pravno državo, pričakujem pa tudi, da se bo kultura javnega govora postopoma normalizirala, saj vendar ne moremo v nedogled dovoliti, da se širijo neresnične informacije samo zato, da bi nekomu škodovali.

Ko prenovimo Cankarjevo nabrežje ob Ljubljanici, to vidijo vsi, ki center obiskujejo, ne glede na to, iz katere četrtne skupnosti prihajajo. Ko pa prenovimo celoten Koseški bajer, 9 ulic v Polju ali rekreacijske poti ob Savi, pa to pridobitev čutijo predvsem tamkajšnji prebivalci, zato so te ocene subjektivne.

Foto: Dunja Wedam

S postavitvijo monumentalne spomeniške skulpture župana Ivana Hribarja, ki je Ljubljano vodil v letih 1896–1910, umetnini kiparja Mirsada Begića, se je slovenska prestolnica spoštljivo poklonila znamenitemu prenovitelju popotresne Ljubljane, zaslužnemu za izgradnjo reprezentativne secesijske arhitekture, vsestransko modernizacijo mesta in urejeno estetsko podobo mestnih ambientov.

Med Ljubljančani iz posameznih četrtnih predelov je občasno slišati pritožbe, da so vse investicije nakopičene v Centru, obrobje pa da v razvoju zaostaja. Kako to komentirate?

To seveda ne drži, rezultati na terenu dokazujejo nasprotno, česar ni težko preveriti in kar ljudje dobro vedo. Res pa je tudi, da ko prenovimo Cankarjevo nabrežje ob Ljubljanici, to vidijo vsi, ki center obiskujejo, ne glede na to, iz katere četrtne skupnosti prihajajo. Ko pa prenovimo celoten Koseški bajer, 9 ulic v Polju ali rekreacijske poti ob Savi, pa to pridobitev čutijo predvsem tamkajšnji prebivalci, zato so te ocene subjektivne. Vseh osem let zelo tesno sodelujemo z vsemi četrtnimi skupnostmi, imamo redna srečanja z njihovimi predsedniki svetov, skupaj pripravljamo načrte investicij in skušamo čim bolj uslišati njihove želje.

Informacije iz prve roke dobim tudi od številnih meščanov, ki me obiščejo vsak mesec na dnevu odprtih vrat in skupaj rešujemo zelo konkretne probleme. V preteklih 8 letih mi je svoje težave in pobude zaupalo več kot 14.000 Ljubljančank in Ljubljančanov. Udejanjenih je bilo veliko predlogov, kar me še posebej veseli, saj dokazuje, da smo z roko v roki še boljši in uspešnejši.

Ali bo zdaj, ko je središče že tako do potankosti urejeno, več proračunskih sredstev namenjenih posamičnim četrtnim skupnostim?

Oprostite, ali po vašem vse nove ceste v Polju, gradnja stanovanjske soseske Polje III in novega četrtnega centra niso velike investicije? V Posavju je nov Športno-rekreacijski center ob Savi, tam smo na novo asfaltirali več cest in uredili mestne vrtičke, za Bežigradom imamo Center Stožice, kjer se odvijajo pomembne domače in evropske športne tekme ter mnogi kulturno-zabavni dogodki, četrtni mladinski center, nove bivalne enote na Belokranjski, Severni park, Črnuče imajo prenovljen zdravstveni dom, nov dom za starejše, četrtni mladinski center, pravkar prenavljamo Črnuški most, Rudnik ima že skoraj kompletno novo komunalno infrastrukturo, urejeno zacevitev jarkov ob Ižanski cesti, dnevni center aktivnosti za starejše, novo lekarno, v Trnovem smo prvi po osamosvojitvi legalizirali črne gradnje, uredili čistilno napravo in uredili prvo fazo cestne infrastrukture Rakove Jelše, preurejamo OŠ Kolezija in Livada, ki bosta v II. fazi dobili tudi prizidka, obnavljamo Plečnikovo hišo, uredili smo velik mestni park Rakova jelša, ki mesto povezuje s krajinskim parkom Barje, Rožnik ima novo cestno infrastrukturo na Brdu, prenovljeno Cesto na Vrhovce in Cesto Dolomitskega odreda, Vič ima moderen dom za starejše s 60 oskrbovanimi stanovanji, novo cesto Za progo na Dolgem mostu, tam se začenja gradnja 30 neprofitnih najemnih stanovanj, pa nadgradnja regijskega centra RCERO, urejeno je igrišče za golf, tam je dnevni center aktivnosti za starejše, Šentvid ima nov vrtec, novo knjižnico, nizkoenegijske bivalne enote na Pipanovi, novo igrišče za golf v Stanežičah, prenovili smo tamkajšnji dom krajanov, v Sostrem so dobili vaško učno točko na Jančah, asfaltirano cesto na Mali vrh, vodovod na Ravnem brdu, vodovod na Selah pri Pancah, Moste imajo prenovljen Dom Španski borci, povsem prenovljen Zdravstveni dom Fužine in tam tudi novo lekarno, v Jaršah smo uredili vročevod na Šmartinski in Ulici Gradnikove brigade, tukaj je zrasla najvišja stavba v Sloveniji Kristalna palača, pa izjemen novi hotel Plaza, v okviru partnerstva Šmartinska se nam obeta gradnja Ikee, v tem predelu sem posebej ponosen na Park Žale, v četrtni skupnosti Šmarna gora smo sanirali kar nekaj cest in vzpostavili vodovod na Šmarni gori, pripravljeno imamo dokumentacijo za gradnjo četrtnega centra, v Šiški smo zgradili 400 stanovanj za neprofitni najem, popolnoma prenovili Kino Šiška, odprli četrtni mladinski center, pravkar smo postavili temeljni kamen za 10 novih oskrbovanih stanovanj, v Dravljah sta med drugim prenovljena Zapuška cesta in Zlatek, pripravili smo vse potrebno za začetek gradnje vodovoda na Toškem čelu, v Polju smo obnovili že omenjenih 9 cest, Staro šolo Polje in šolska igrišča, uspešno deluje četrtni mladinski center, najnovejša pridobitev v četrtni skupnosti Golovec je popolnoma prenovljen vrtec Čebelica itn., da pri tem ne naštevam novih športnih otokov in fitnes naprav v parkih za vse generacije, postaj mestnega kolesa BicikeLJ in prenovljenh ter dodatnih kolesarskih stez, obnove šol in vrtcev po vsej Ljubljani, prenove fasad in energetskih sanacij sedežev četrtnih skupnosti, ureditev številnih otroških igrišč, dodatnih več kot 45 novopridobljenih zelenih površin in parkov, več kot 4000 novih dreves, odstranitev arhitekturnih ovir za gibalno ovirane, taktilne poti za slepe, obnove javnih spomenikov … Več kot 1.500 projektov, ki so, kot je le mogoče, enakomerno razporejeni po vsej Ljubljani.

Bo tudi v mandatu 2014 do 2018 mogoče nadaljevati z razvojem v dosedanjem tempu?

Da, s sodelovanjem Ljubljančank in Ljubljančanov, z odlično ekipo sodelavcev in z večino svetnikov LZJ v mestnem svetu bo to mogoče. Če v preteklih dveh mandatih neodvisna Lista

Če v preteklih dveh mandatih neodvisna Lista Zorana Jankovića ne bi imela takšne večine, mnogi projekti ne bi bili uresničeni. Brez podpore v mestnem svetu tako hitrega razvoja zagotovo ne bi bilo.

PO PRENOVI

Foto: Nik Rovan

Ižanska cesta, ena največjih letošnjih naložb v komunalno infrastrukturo (v vrednosti 8 mio evrov), ima urejeno zacevitev, ki jo

Foto: Dunja Wedam

Pretlakovan, zaprt za promet, z obnovljenim historičnim vodnjakom iz 17. stoletja in s pogledom na preurejeno nabrežje ob Ljubljanici je tudi Novi trg. Nedeljske pihalne godbe, lokali z mizicami na prostem in najrazličnejše prireditve dajejo slovesnemu novemu prostoru živahen mestni utrip.

Zorana Jankovića ne bi imela takšne večine, mnogi projekti ne bi bili uresničeni. Tako pa smo se lahko izognili politikantskim igricam in morebitnim izsiljevanjem posameznih opozicijskih svetnikov ter pogosto sami prevzeli celotno odgovornost za sprejete odločitve. Brez podpore v mestnem svetu tako hitrega razvoja zagotovo ne bi bilo.

Z razvojem za večjo kakovost življenja v Ljubljani bomo intenzivno nadaljevali in še naprej sledili Viziji Ljubljana 2025, ki smo jo zastavili na začetku prvega mandata. Nekaj pomembnih projektov je ostalo nedokončanih iz različnih razlogov in naša odgovornost je, da obljubljeno uresničimo, kljub temu, da so nam vse vlade doslej proračunska sredstva zmanjševale in kljub nagajanju posameznikov, ki bo morda prisotno tudi v prihodnje. Navsezadnje je tudi najvišja evropska nagrada, ki smo jo prejeli – osvojeni naslov zelena prestolnica Evrope 2016 – takó priznanje za preteklo delo kot tudi pomembna zaveza za prihodnje aktivnosti in prizadevanja.

Kateri pa so ključni razvojni projekti v naslednjem mandatu, ne samo v investicijskem smislu, saj se zavedamo, kakšno dobrobit prinašajo prebivalcem Ljubljane brezplačni računalniški tečaji, brezplačne kulturne prireditve, kot so Bobri za najmlajše, festival Junij v Ljubljani in podobno, ambulanta Pro bono in številni brezplačni programi nevladnih organizacij na področju socialnega varstva, izobraževanja, športa in kulture?

Hvala za to misel. Drži, da razvoj mesta še zdaleč niso samo investicijski projekti, ki so Ljubljano obudili iz spanja in omogočili, da so se ohranila številna delovna mesta, ampak pred vsem tem na prvem mestu socialni, zdravstveni, izobraževalni, športni in kulturni standard meščank in meščanov. Dokaz za to je tudi dejstvo, da sredstva za kulturo, zdravje in socialno varstvo vsako leto povečujemo. V tem pogledu bomo še naprej skrbeli tako za najranljivejše skupine kot tudi za tiste, ki s svojimi potenciali zagotavljajo mestu in državi prihodnost. V mislih imam predvsem nadarjene mlade, za katere povečujemo število štipendij, poleg tega pa z vrsto programov spodbujamo razvoj podjetništva, konkurenčnost mladih in ustvarjanje delovnih mest z dodano vrednostjo.

Dejstvo je, da sredstva za kulturo, zdravje in socialno varstvo vsako leto povečujemo.

Dodatno bomo nadgradili medgeneracijsko sodelovanje in pomoč, širili bomo družinske centre s programi za otroke in mlade družine, odpirali nove četrtne mladinske centre, podpirali karierne centre za mlade, dodatno nadgradili mrežo dnevnih centrov za starejše in oskrbo na domu, spodbujali socialno podjetništvo ter krepili lokalno samooskrbo, t.i. samooskrbo od njive do mize. Z novourejenimi rekreacijskimi prostori ter zelenimi površinami bomo še naprej spodbujali kakovostno preživljanje prostega časa na prostem in športno udejstvovanje Ljubljančank in Ljubljančanov. Nadaljevali pa bomo tudi z aktivnostmi in projekti za večjo mednarodno prepoznavnost Ljubljane in nadaljnjo rast kongresnega, kulturnega in športnega turizma, s katerim pomembno prispevamo h gospodarski aktivnosti in razvoju Ljubljane.

Boste tudi v novem mandatu obdržali vodstveno strokovno ekipo, s katero vam je uspelo Ljubljano postaviti ob bok svetovnim prestolnicam – s to izjemo, da je Ljubljana zaradi svoje človeške mere in zelenega zaledja za tujce še bistveno privlačnejša kot druga glavna mesta in jo odkrivajo kot skriti biser Evrope?

Seveda, brez svojih ožjih sodelavcev podžupanj in podžupanov, posebej vizionarskega prof. Janeza Koželja, visoko strokovno usposobljenih vodij mestnih oddelkov in javnih zavodov, pa tudi celotne velike mestne družine, ki diha z mestom, takega razvoja, ki so nam ga priznale tudi številne ugledne evropske institucije, ne bi bilo mogoče doseči. V času skupnega dela smo postali tako uglašena ekipa, da tako rekoč ni nič nemogoče, in veselim se našega sodelovanja tudi v novem mandatu.

Kaj pa kandidati za mestne in četrtne svetnike na vaši listi, po kakšnem kriteriju ste jih povabili k sodelovanju?

Na Listi Zorana Jankovića tudi tokrat kandidirajo ljudje s strokovnimi kompetencami na svojih področjih, mnogi med njimi so v Ljubljani prepoznavni po svojem dosedanjem delu in dosežkih. Druži nas pripravljenost, slediti začrtani viziji za še večjo kakovost življenja v našem mestu, optimizem in timski duh. Skupaj smo najboljši. Funkciji mestnega ali četrtnega svetnika pomenita tudi veliko dela z ljudmi na terenu, ne le na sejah. Tu pa je treba pozorno prisluhniti potrebam in željam, da jih potem lahko v okviru razpoložljivih možnosti uresničimo.

Ljubljančani in Ljubljančanke vas imamo radi, ker ste na dnevih odprtih vrat, nemalokrat pa tudi ob drugih priložnostih pripravljeni prisluhniti našim problemom in pogosto tudi najti rešitve zanje. Vaš slogan, da je Ljubljana najlepše mesto na svetu, je sprva izzival nasmeške, na koncu pa ste dosegli, da smo ta ponos vsi posvojili in se z njim dobro počutimo. Ljubljano poznate do zadnjega kotička in nenehno osebno skrbite, da prebivalci in mestne službe vzdržujejo red in čistočo, ki jo tujci opazijo kot posebno odliko mesta. Bodo vaša vrata ljudem še naprej odprta kot doslej?

Seveda. Rad imam ljudi in rad imam naše najlepše mesto na svetu. Prepričan sem, da bomo v prihodnjem mandatu skupaj naredili še veliko dobrega.

V preteklih 8 letih mi je svoje težave in pobude zaupalo več kot 14.000 Ljubljančank in Ljubljančanov.

varuje pred poplavljanjem.

Na krovu zgodovinskega

Foto: Miha Fras

Podžupan Aleš Čerin

Podžupan Aleš Čerin: »Uspelo nam je enakomerno razvijati vsa področja dela in življenja v mestu«

Spoštovani gospod podžupan, kako kot dolgoletni sodelavec in prijatelj Zorana Jankovića ocenjujete prvih osem let županovega vodenja mesta?

Mirno lahko zatrdim, da je župan Zoran Janković s svojo ekipo v Ljubljani po 2. svetovni vojni pustil najbolj prepoznaven pečat. V teh osmih letih je Ljubljana doživela daleč največje spremembe. Ohranila je bogato zgodovinsko dediščino in jo vkomponirala v sodobno evropsko mesto z razvojno usmeritvijo, v kateri je v središču skrb za življenje, delo in razvoj meščanke in meščana v zeleni prestolnici Evrope. Najpomembneje pa se mi zdi, da je zaživela v vseh pogledih in se odprla v svet, svet pa v njej našel prebujeno krasotico. Postala je prepoznavna evropska prestolnica, ki se kiti z mnogimi najuglednejšimi evropskimi, pa tudi svetovnimi priznanji. Dokaz za to je skokovito zanimanje prebivalcev Slovenije in tujcev za njen obisk.

Na podobno vprašanje sem večkrat poudaril tudi to, da nam je uspelo enakomerno razvijati vsa področja dela in življenja v mestu in ga tako narediti prijaznejšega za bivanje in obisk. Prav nobeno področje ni ostalo zanemarjeno. Tudi ne držijo ocene, da se je razvijalo samo ožje mestno središče, saj je prav vsaka četrtna skupnost v mnogočem napredovala. Obdobja, ki se izteka, ne zaznamujejo samo Stožice, garaža pod Kongresnim trgom in Fabianijev most, ampak prav vsak dan številni dogodki najkvalitetnejšega formata za vsakršen okus, ki Ljubljano postavljajo v stičišče raziskovalnega, kulturnega, umetniškega in športnega povezovanja.

V času, ko je župan kandidiral na državnozborskih volitvah, ste nekaj mesecev funkcijo župana opravljali tudi sami. Kako danes gledate na ta čas? Kaj vam je osebno prinesla županska izkušnja?

Začasno županovanje mi je bilo v čast, ponos, priznanje in tudi veselje. Jasno začrtani razvojni cilji, uigran orkester in bogate izkušnje iz prejšnjih let so moje delo olajševali. Moj način dela je sicer zelo različen od županovega, vendar mi laskajo ocene, da sem delo opravil dobro. Utrdil sem se v prepričanju, da dobro dela dobro, slabo pa slabo in da še kako drži rek, »da dobra beseda dobro mesto najde«; po drugi strani pa spoznanje, kako težko je karkoli izboljševati, ker se ljudje upirajo kakršnimkoli spremembam in se oklepajo ustaljenih vzorcev. To pa je v družbeni klimi, ko ljudje v ihti življenjskega ritma v glavnem gledajo samo nase, na lastne potrebe in interese in jim je za tegobe in probleme sočloveka in someščana zelo malo mar, garaško delo. Bistvo harmoničnega življenja in razvoja modernega mesta pa je prav v tem, da meščani in meščanke ter upravljavci mest sobivamo z roko v roki.

> **V center dogajanja smo postavili meščanko in meščana, a ne kot objekta, ampak kot kraljico in kralja, in tej maksimi zavezujoče delovanje mestnih služb.**

Kako po osmih letih sodelovanja s strokovnimi sodelavci mestne uprave in javnih podjetij vidite usposobljenost mesta kot celote za izvajanje javnega servisa?

Če je bila mestna uprava pred našim prihodom zelo dobro opremljena za izvajanje predpisov, kar je dejansko

Foto: SI-Žiga

Koncert Mahlerjeve simfonije tisočev z dirigentom Valerijem Gergijevim v okviru Ljubljana Festivala v počastitev 20-letnice osamosvojitve Slovenije. Na odru je nastopilo več kot tisoč glasbenikov. Na novo odprti Kongresni trg se je s to prireditvijo vzpostavil kot prizorišče visoke kulture in elitnih slovesnosti.

obdobja sodobne Ljubljane

PO PRENOVI

Foto: Dunja Wedam

S Parkom Rakova jelša je na novo kultiviran dotlej degradirani prostor dela Ljubljanskega barja, ki se zdaj navezuje na mesto in vabi sprehajalce v objem zelene prestolnice Evrope 2016.

PRED PRENOVO

njeno osrednje poslanstvo, je njena korenita posodobitev v organizacijskem smislu, zlasti pa v vsebini delovanja v letu 2007, ki jo je začrtal Zoran Janković z ekipo, pomenila popolnoma nov pristop v upravljanju mesta. V center dogajanja smo postavili meščanko in meščana, a ne kot objekta, ampak kot kraljico in kralja, in tej maksimi zavezujoče delovanje mestnih služb. In to še z eno dopolnitvijo, da do uporabnikov ne nastopajo kot posamezne službe, oddelki ali podjetja, ampak mesto kot celota z enoznačno politiko. Ne gre za to, da mestna uprava strokovno ne bi bila prej in sedaj usposobljena za poslanstvo javnega servisa. Gre za korenito spremembo v razmišljanju zaposlenih, kar je dolgotrajen in trd proces, ki do kraja nikoli ni zaključen, da poslanstvo mestnega uslužbenca ni le golo odločanje o pravicah in obveznostih meščanov, ampak da je servis meščankam in meščanom. Govorim o preobrazbi birokratske miselnosti, ki je tako lastna državni in lokalni upravi, v upravljavsko, korporativno miselnost, ki je večini že prišla v kri.

V obeh mandatih je LZJ z absolutno večino, zlasti pa s strokovnostjo, disciplino in omiko dajala ton in pečat delovanju mestnega sveta in s tem tudi nosila glavni del odgovornosti za sprejete odločitve. Če je bilo na eni strani zaradi te večine udobno sprejemati še tako težke odločitve, pa je na drugi strani naredila dobršen del opozicije za nekonstruktivno in celo žaljivo, ki si enostavno ni prizadevala za boljše življenje prebivalcev Ljubljane, ampak a priori nasprotovala praktično vsakršnemu predlogu župana samo zato, da je lahko opozarjala nase.

Ali pričakujete, da bo Ljubljana z novo vlado dr. Cerarja sodelovala uspešneje kot z dosedanjimi tremi vladami: Janeza Janše, Boruta Pahorja in Alenke Bratušek?

Z gledišča mesta obstaja dvoje področij, kjer nikoli ne bo pravega zadovoljstva z vlado. Prvo tako področje so finance. Z vidika države se na Ljubljano prepogosto ne gleda kot na glavno mesto, kjer dejansko so tudi atributi države, ampak kot na mesto, ki je že tako najbolj razvito in bogato in s svojimi potrebami lahko počaka na boljše čase.

Drugo področje pa je zakonodaja, ki se nanaša na pristojnosti mesta. V osmih letih smo predlagali celo vrsto sprememb predpisov, od urejanja prostora do komunalnega gospodarstva v najširšem smislu, ki bi olajšali delo v mestu, posebej pa državi sami. Vendar je za take spremembe vedno potrebna politična volja, ki pa je, posebej iz zornega kota periferije, vedno zmanjka.

Tretje veliko področje je sprotno reševanje strokovnih in operativnih zadev, ki ne zahtevajo niti denarja niti spremembe predpisov. Na tem zelo širokem področju pa ne glede na barvo vlade in ministrov nikoli ni bilo težav. Znano je, da smo že s prvo Janševo vlado zastavili pogajanja o dogovoru med vlado in Ljubljano na podlagi zakona o glavnem mestu in jih nadaljevali z obema naslednjima vladama. Dogovor vsebuje okrog sto točk, v glavnem s prej omenjenih dveh področij. Prišli smo že zelo blizu usklajenega dogovora, a podpisali ga doslej še nismo. Zato je moja prognoza, da z novo vlado, glede financ in spremembe predpisov ne bo prav nič drugače kot z dosedanjimi tremi vladami.

Foto: Miha Fras

Podžupanja Tjaša Ficko

Podžupanja Tjaša Ficko: »Z županom na čelu in z močno listo Zorana Jankovića v mestnem svetu bo Ljubljana še naprej napredovala v dobro Ljubljančanov in Ljubljančank«

V prvem mandatu župana Zorana Jankovića ste vodili odnose z javnostmi, v drugem pa ste prevzeli mesto podžupanje. Kako vam je izkušnja komuniciranja z javnostjo v pomoč pri zahtevnih nalogah podžupanje?

Delo z ljudmi zmeraj zahteva komunikacijske veščine, ne glede na funkcijo. Po desetletju izkušenj na komunikacijskem področju se le še bolj zavedam, kako lahko površno komuniciranje povzroči nepotrebne konflikte in kako pomembna je lepa in prijazna beseda, strokovnost, predvsem pa iskrenost, tudi kadar je potrebno sporočiti odgovor, ki si ga sogovornik morda ne želi. Pogosto se zdi, da je komunikacija nekaj, kar vsi obvladamo, saj vendar govorimo in se sporazumevamo, pa vendar obstajajo nekatera pravila, ki lahko sobivanje in sodelovanje bistveno olajšajo. Motivacija sodelavcev, učinkovito timsko delo in usmerjenost k skupnim ciljem se ne zgodi samo po sebi. Za vse našteto je ključno pravilno komuniciranje, tudi sposobnost empatije. Predvsem

Lep primer je zelena prestolnica Evrope 2016. Ko smo pred leti začeli s projektom, je bila to le še ena dodatna naloga, danes o tem razmišljamo vsi. V vsaki aktivnosti in projektu, ki se ga lotimo, se dotaknemo tudi zelene oz. trajnostne komponente.

pa pri vsakodnevnih nalogah in zelo različnih izzivih, s katerimi se pri svojem delu srečujem, pomaga umirjen pristop, ščepec zdrave pameti in širši pogled, ko si poleg drevesa sposoben videti tudi cel gozd.

V osmih letih je Ljubljana prejela številne ugledne mednarodne in domače nagrade za sijajno opravljeno strokovno delo velike mestne družine, posebej za prostorske načrte in izvedbene posege v prostor, v letu 2010 je bila Ljubljana v ospredju svetovne pozornosti kot nosilka naslova svetovna prestolnica knjige, nazadnje pa je bila nagrajena kompleksna skrb mestne uprave za Ljubljano z naslovom zelena prestolnica Evrope 2016. Kaj za dinamiko dela znotraj uprave pomenijo vsa ta priznanja?

Vsako prejeto priznanje ali osvojen naslov je lepa nagrada za pretekla prizadevanja in delo. Skupaj s sodelavci se veselimo vsakega posebej. In tako, kot je osvajanje najvišjih stopnička pomembno za prepoznavnost in ugled mesta v očeh zunanjih, tako domačih kot tujih javnosti, je nedvomno izjemnega pomena tudi za veliko mestno družino. Najprej, ker je dokaz, da delamo prave stvari in da jih delamo dobro. To nas dodatno poveže in spodbudi k novim dosežkom. Večkrat se je zgodilo, da smo osvojili priznanje na enem področju, pa so me sodelavci iz drugih oddelkov obiskali z razdelanim predlogom, da bi tekmovali tudi oni. Naredili so primerjavo z drugimi mesti in bili prepričani, da so aktivnosti, ki jih izvajamo v Ljubljani, daleč najboljše. In smo tekmovali, pa tudi zmagali.

Poleg tega osvojeni naslovi pomembno vplivajo tudi na spremembo miselnosti celotne ekipe. Lep primer je zelena prestolnica Evrope 2016. Ko smo pred leti začeli s projektom, je bila to le še ena dodatna naloga, danes o tem razmišljamo vsi. V vsaki aktivnosti in projektu, ki se ga lotimo, se dotaknemo tudi zelene oz. trajnostne komponente. Tovrstne razprave prinesejo veliko dobrih idej. Včasih med sabo prav tekmujemo, kdo se bo spomnil boljše rešitve, in to je pomembna spodbuda za učinkovito in kakovostno delo v dobro Ljubljančanov in mesta. Veliko več je tudi interdisciplinarnega dela in skupnih projektov. Vsakdo želi biti del zmagovalnega kolektiva in vemo, da smo za dosežke zaslužni skupaj, posamezniku ne bi uspelo.

Kakšni so vaši načrti na področjih, za katera ste zadolženi – kultura, turizem, mednarodni odnosi, socialno in zdravstveno varstvo, korporacijsko komuniciranje – v prihajajočem mandatu?

V preteklih dveh mandatih je bilo v Ljubljani veliko narejenega na vseh področjih, zato si želimo začrtano pot nadaljevati in še naprej uresničevati vizijo Ljubljana 2025, ki smo jo zastavili na začetku. Veseli me, da sredstev za kulturo, socialo in zdravje navkljub zahtevnemu gospodarskemu obdobju nismo zmanjševali, temveč jih vsako leto povečujemo. Nadaljevali bomo z investicijami v zdravstvene domove, prenavljamo Vilo Urška, da bodo storitve oskrbe na domu še kakovostnejše, v Zdravstveni dom Metelkova umeščamo izobraževalni in simulacijski center z referenčnimi ambulantami. Smo tik pred otvoritvijo Muzeja lutk na Ljubljanskem gradu, izvajamo celostno obnovo Plečnikove hiše, načrtujemo obnovo Švicarije in Art centra, gradnjo Minipleksa. Tukaj sta še Cukrarna in Rog, projekti so pripravljeni, gradbeni dovoljenji pridobljeni, obnova bo odvisna od pridobitve sredstev EU. Oddali smo tudi kandidaturo za pridobitev trajnega Unescovega naslova mesto literature. Če prištejem še izjemno širok spekter aktivnosti javnih zavodov, katerih ustanovitelji smo, in sodelovanje s predstavniki NVO, ki ga ocenjujem kot zelo korektno, za predah zagotovo ne bo prostora.

Dosežke na področju mednarodne prepoznavnosti in ugleda, ki ga Ljubljana vsako leto uspešno krepi, bomo nadgrajevali tudi v prihodnje. Spodbujali bomo kongresni turizem in nove turistične produkte, kulturni in športni turizem, ki prav tako utrjujeta položaj Ljubljane na evropskem zemljevidu in širše. Še naprej bomo gradili zelo dobre odnose, ki smo jih vzpostavili z mnogimi evropskimi mesti, ter z njimi delili dobre prakse. Začenjamo tudi z aktivno pripravo na leto 2016, ko bomo ponosni nosili naslov zelene prestolnice Evrope. Program bo obsežen in bo trajal vse leto, k sodelovanju bomo povabili kar najširši krog deležnikov, saj bo to lepa priložnost tako za promocijo dobrih projektov kot tudi za nove poslovne ideje.

Skoraj desetletje, še iz časa Mercatorja, sodelujete z županom Zoranom Jankovićem. Kakšno je po vseh letih delovnega sodelovanja vaše sporočilo Ljubljančanom pred odločanjem o nadaljevanju njegovega mandata na mestu župana?

Skoraj prepričana sem, da v tem trenutku ni človeka, ki bi mesto poznal bolje od njega. Vsak projekt, vsako ulico, ljudi z imeni in priimki. Kot si je zadal leta 2006, je z ekipo uspel prebuditi Ljubljano in jo narediti prestolnico, na katero smo vsak dan bolj ponosni. Zoran Janković ima Ljubljano res rad. Raje kot v pisarni je na terenu, med ljudmi, vse si mora ogledati sam in ima toliko energije, da ga včasih komaj dohajamo. Iskreno se veseli doseženih rezultatov in sprememb za večjo kakovost življenja prebivalcev. Verjame v timsko delo, tudi v težkih trenutkih stoji za svojimi sodelavci, svojih stališč ne spreminja po vetru. Nepopustljiv je, če je kdo nespoštljiv do mesta. Z županom na čelu in z močno Listo Zorana Jankovića v mestnem svetu se razvoj mesta zagotovo ne bo ustavil, ampak bo Ljubljana še naprej napredovala v dobro Ljubljančanov in Ljubljančank.

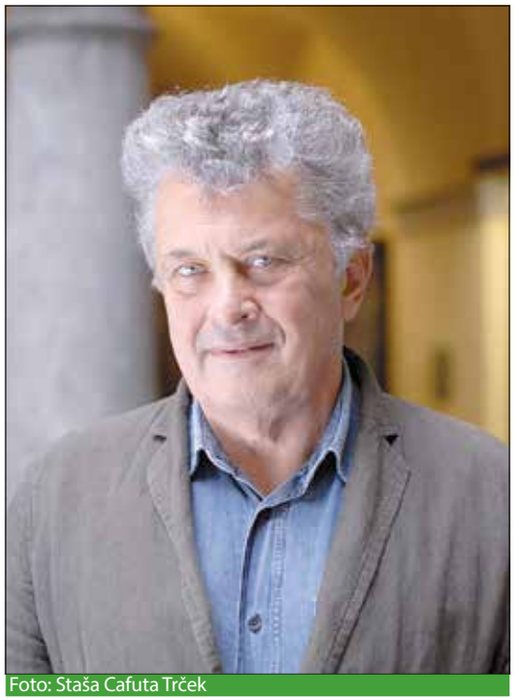

Foto: Staša Cafuta Trček

Podžupan prof. Janez Koželj

Podžupan prof. Janez Koželj: »Ne bi bilo etično odpirati novih projektov, ne da bi poprej dokončali tiste, ki smo jih sami zastavili«

Spoštovani gospod profesor, v zadnjih osmih letih ste iz svojega fakultetnega kabineta in predavalnice vstopili v mestno politiko in očitno je, da je bila to za Ljubljano ena najbolj srečnih okoliščin, saj ste z zaupanjem in podporo župana tako rekoč čez noč ustvarili moderno evropsko prestolnico. Kakšen je vaš pogled na tako kardinalno spremenjeno Ljubljano?

Zares nam je uspelo marsikaj premakniti na bolje. Menim, da smo vsaj odpravili zaostanke in dali nastavke za prihodnost. Najbolj me veseli dejstvo, da smo razvoj mesta preusmerili k bolj trajnostnim ciljem, ki jih vse več ljudi podpira. Najteže je namreč prepričati ljudi, da trajnostni razvoj ni povezan z odrekanjem, ampak z bolj kakovostnim življenjem v mestu. Sproščeno javno življenje, ki se je razcvetelo na prenovljenih trgih, ulicah in nabrežjih, je spodbudilo številne ljudi, da z ustvarjalnimi projekti skupaj z nami oblikujejo svoje okolje.

PO PRENOVI

Foto: Dunja Wedam

Ob lanskem evropskem tednu mobilnosti je bil del Slovenske ceste zaprt za osebni promet in preurejen z začasnim mestnim pohištvom, ki uporabnikom omogoča prijetnejše gibanje in postanek ob pričakovanju mestnega avtobusa, v bližnjem načrtu pa celovita prenova tega dela Slovenske ceste z novo prometno ureditvijo, urbano opremo in zasaditvijo dreves.

Veliko svojih študentov ste vključili v različne projekte, da so lahko pridobili delovne izkušnje, kako pa vaše delovanje mestnega arhitekta sicer vpliva na vaše pedagoško delo?

Poučujem urbanistično oblikovanje, ki pri nas ni posebej čislano strokovno področje, se pa drugod v urejanju mest vedno bolj uveljavlja, in to zaradi svojih gospodarskih, okoljskih, družbenih in kulturnih učinkov, ki jih prinaša v mesta po vsem svetu. Tudi Ljubljana se je prerodila v živahno in lepo urejeno glavno mesto s preoblikovanjem javnih prostorov po načelih in metodah urbanističnega oblikovanja. Skratka, kar na fakulteti učim in v mestu usklajujem, se vidi in dokazuje v neposredni izkušnji. Prav tako tudi naše študente, še posebej tiste v seminarju, soočamo z resničnimi problemi urejanja mesta in jih usmerjamo bodisi k aktivističnemu bodisi projektnemu delu. V javno korist, seveda.

Poleg urejenih novih mestnih ambientov ste zaslužni tudi za novo prometno politiko. Ste zadovoljni z dosedanjimi rezultati, zlasti s povečanim kolesarskim prometom, in kakšno dinamiko sprememb na tem področju pričakujete v prihodnje?

Po svoji naravi nisem nikoli zadovoljen z doseženim. Politiko imamo, vemo tudi, kaj moramo storiti, da dosežemo začrtane cilje v postavljenih rokih, nimamo pa žal vsi tiste odločenosti, da bi jo lahko dosledno in sistematično izvajali. Celo projektanti se neradi držijo navodil o načrtovanju prometnih ureditev po novih načelih. Zato je treba biti ves čas pozoren na odklone in se boriti za vsako odločitev, za vsak projekt posebej. Spreminjanje prometnih nazorov kot tudi navad je pač zahteven in dolgotrajen proces, ki pa, vsaj tako kaže, ni povračljiv. Dinamika torej ni tako pomembna, kot sta odločenost in doslednost ravnanja. Sicer pa so spremembe spodbudne, v primerjavi z letom 2003 je lani za 16 % padla uporaba avtov in se za 16 % povečalo pešačenje v mestu, uporaba koles se počasi zvišuje, uporaba mestnih avtobusov pa se več ne zmanjšuje.

Foto: Dunja Wedam

Novozgrajeni Materinski most, ki mu je dal ime podžupan prof. Janez Koželj, ker vodi tudi k porodnišnici, je temu delu Most vdihnil lepoto in omogočil živahen prometni pretok.

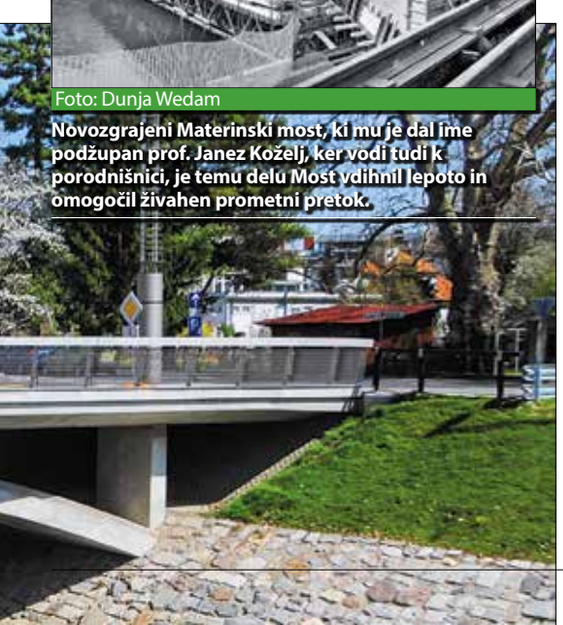

> **Ljubljana se je prerodila v živahno in lepo urejeno glavno mesto s preoblikovanjem javnih prostorov po načelih in metodah urbanističnega oblikovanja.**

Katere glavne načrte pa si želite izpeljati v mandatu 2014–2018?

Prepričan sem, da bi se morali v naslednjem mandatu posvetiti naslednjim projektom po naslednjem prednostnem redu: ● sistematičnemu in bolj kakovostnemu vzdrževanju v prvih dveh mandatih izvedenih projektov, še posebej obsežnih ureditev javnih prostorov, nabrežij, parkov in mestnega zelenja, ● popravilom in rekonstrukciji velikega števila močno poškodovanih cestišč, kolesarskih stez in pločnikov po vsej občini, ● dokončanju že začetih, vendar iz različnih razlogov nedokončanih projektov, ● izvedbi že več let pripravljenih, vendar iz različnih razlogov prestavljenih projektov, ● reševanja problemov, ki sicer uradno niso v naši pristojnosti, pa se brez odločnega angažmaja očitno ne bodo sami razrešili.

V naslednjem mandatu naj bi se torej bolj posvečali nalogam, za katere smo se že zavezali in zahtevajo samo dosledno in sistematično izvajanje. Z drugimi besedami to pomeni, da naj bi se bolj ukvarjali s kvaliteto kot s kvantiteto projektov, da naj bi se še bolj ukvarjali s prenavljanjem kot z novogradnjami. Če že prevzemamo odgovornost za tretji mandat, potem ne bi bilo etično odpirati novih projektov, ne da bi poprej dokončali tiste, ki smo jih sami zastavili. Kar nekaj takšnih projektov bomo morali izvesti v okviru programa Zelena prestolnica Evrope že do leta 2016.

Projekti, ki bi jih morali uresničiti, so: prenova Švicarije in Plečnikove hiše, Lutkovni muzej in Hribarjeva dvorana na Gradu, začasna prenova Plečnikovega stadiona za Bežigradom, pristan na Špici, Športni in rekreacijski park Stožice, Športni in rekreacijski park Tomačevo, Šmartinski park – otroško igrišče, prometni načrti iz Prometne politike MOL, številne ceste (Slovenska, Litijska, Tržaška–Dolomitskega odreda, Kajuhova, Eipprova, Zaloška, Agrokombinatska, Letališka, Antona Bitenca, Cesta v Drago, varne šolske poti), sistem MOLIS, družbeni in trgovski center v Zalogu, galerija Cukrarna, Center ROG, vrtec v Kašlju, energetska prenova šol in vrtcev, kopališče Kolezija, Regionalni center za ravnanje z odpadki, garaža Kozolec II.

Projekti, ki bi jih lahko izvedli, so: Gimnastična dvorana Cerar–Petkovšek–Pegan, zavetišče za zapuščene živali Gmajnice (vsaj I. faza), P+R Barje in Dolgi most, parkirišče za Živalski vrt, zadrževalnik na Brdnikovi cesti, mestni skupnostni vrtički, širitev pokopališč v Sostrem in Polju ter pokopališča Nove Žale, socialna stanovanja in knjižnica Polje IV, stanovanja za mlade družine na Rakovi jelši, brv čez Ljubljanico na Barju, Center za zaščito in reševanje na Krajnčevi, širitev Centralne čistilne naprave v Zalogu.

Projekti, ki bi jih morali pripraviti: kopališče Ilirija, energetska in okoljska prenova stanovanjskih sosesk, nevarna gradbišča in gradbene jame, začasna raba zapuščenih stavbnih zemljišč, zapuščene stavbe in ruševine, ureditev obstoječih železniških postajališč v mestu, HE Portal na Ljubljanici, počivališče za tovornjake na Rudniku, razširitev Šmartinskega podvoza.

Foto: Staša Cafuta Trček

Podžupanja Jelka Žekar

Podžupanja Jelka Žekar: »Ljubljana naj postane naša skupna skrb!«

Spoštovana gospa podžupanja, v podžupanski vlogi ste v drugem mandatu župana, zato vas sprašujem, kako ste na pospešeno prenavljanje Ljubljane gledali od zunaj, kako pa preobražanje vidite zadnja leta, ko sami soustvarjate te spremembe?

Imate prav, da gre za dva zelo različna pogleda na velike spremembe v mestu. Bliskovitemu spreminjanju Ljubljane sem se od vsega začetka zelo čudila in bila obenem navdušena, kaj vse je mogoče narediti in spremeniti, če je na čelu mesta prava ekipa, ki ima voljo za delo in predvsem za to, da se spopade z vsemi ovirami na poti do zastavljenih ciljev. Ovir je zaradi številnih upravnih postopkov in vrste drugih okoliščin v javni upravi res zelo veliko, kot tudi sama izkušam po dveh letih dela v tej ekipi. Zato spremembe v Ljubljani danes še bolj cenim, saj si je od zunaj težko predstavljati, kaj vse je potrebno postoriti, da pride do končne izvedbe posameznega projekta. Pred približno osmimi leti si Ljubljančani zagotovo nismo mogli niti zamisliti, da se bomo lahko brezskrbno sprehajali po novotlakovanem Mestnem trgu, Tromostovju, Prešernovem trgu ali povsem komunalno na novo opremljeni Wolfovi ulici, da bomo na Kongresnem trgu, reprezentativno preurejenem po Plečnikovih načrtih, poslušali koncerte ali občudovali ples otrok, namesto da bi se prebijali med natrpano pločevino, da bodo na Rakovi jelši legalizirane črne gradnje in urejena komunalna infrastruktura …

Velike zasluge imate, da je Ljubljana kot edina evropska prestolnica že drugič zmagala z izvirnimi in radikalnimi trajnimi pridobitvami v času evropskega tedna mobilnosti in za to prejela marca letos nagrado ETM 2013. Kateri trajni ukrepi so v načrtu za letošnji evropski teden brez avtomobila?

Ko smo kot edino mesto v Evropi že drugič prejeli to prestižno nagrado, smo si obljubili, da nas nagrada ne bo uspavala, ampak je to za nas nov izziv, da bomo naslednja leta še boljši. Kar nekaj trajnih ukrepov imamo v načrtu: spremembo namembnosti Trga republike, ki jo iz parkirnih površin namenjamo javnemu prostoru brez prometa, zgradili smo prepotrebno kolesarsko stezo v Tivoliju, kupili nove avtobuse na metan, naše Javno podjetje Ljubljanski potniški promet uvaja identifikacijske kartice za ljudi s posebnimi potrebami, ki jim bodo olajšale prevoz z mestnim potniškim prometom, podjetje vpeljuje tudi novo linijo mestnega prometa št. 18 na relaciji Stožice–Litostrojska–ZOO–Kolodvor (AP Ljubljana), nakupili smo vozila na metan za oddelke in službe Mestne občine Ljubljana. Tudi postavitev nove Ribje brvi in prenova Cankarjevega nabrežja je pomembna nova urbanistična ureditev na prometno zaprtem območju mestnega središča, ki nas vse spodbuja k hoji in kolesarjenju, pa tudi živahnim socialnim stikom, ki dajejo mestu domačnost. Poleg trajnih ukrepov smo bomo v času evropskega tedna brez avtomobila organizirali številne dogodke, s katerimi bomo še naprej spodbujali spremembe v potovalnih navadah, več gibanja, torej hoje, kolesarjenja, vse s ciljem, da kot odgovorni posamezniki zamenjamo osebno vozilo za druge oblike mobilnosti.

Ste zadovoljni s splošnim spreminjanjem potovalnih navad v Ljubljani? Se tudi sami vozite s kolesom in javnim prometom?

Že samo podatki o povečani uporabi javnega potniškega prometa in povečani uporabi kolesa znotraj projekta Bicike(LJ) nazorno kažejo, da se zavedanje občank in občanov mesta Ljubljane ter vseh tistih, ki dnevno prihajajo na delo ali ogled Ljubljane, spreminja v smer, ki jo nakazuje in podpira prometna politika Mestne občine Ljubljana in za katero se trudimo tudi z aktivnostmi v okviru tedna mobilnosti. Obe prevozni sredstvi, za kateri me sprašujete, tudi sama pogosto uporabljam, kolo predvsem za rekreacijo.

> **Vandalizem je zagotovo področje, kjer si želimo pozitivnih sprememb, zato že pripravljamo dodatne ukrepe za zajezitev te neprijetnosti in k temu vabimo vse someščanke in someščane.**

Na katerem področju bi si želeli sprememb v mestu v prihodnjem mandatu?

Tako kot se trudimo spremeniti potovalne navade in s tem zagotoviti bolj kakovostno in okolju prijazno življenje v mestu, bi si želela večjih sprememb tudi v našem skupnem zavedanju, tako meščank in meščanov kot obiskovalcev Ljubljane, da moramo skrbno ravnati z vsem, kar imamo in smo ustvarili v mestu, kot da bi bilo naša neposredna last, pa naj bodo to novi objekti, obnovljena kulturna dediščina, nove ceste in mostovi ali pa urejene zelene površine. Vandalizem je zagotovo področje, kjer si želimo pozitivnih sprememb, zato že pripravljamo dodatne ukrepe za zajezitev te neprijetnosti in k temu vabimo vse someščanke in someščane. Ljubljana naj postane naša skupna skrb!

Foto: Dunja Wedam

S pretlakovanega Trga republike, preurejenega po zamisli arhitekta Edvarda Ravnikarja, je po prenovi trajno umaknjeno parkirišče. Ljubljana je tako ob Kongresnem in Novem trgu bogatejša še za enega od reprezentativnih velikih trgov, Slovenija pa je dobila osrednji prostor za državniške rituale in slovesnosti.

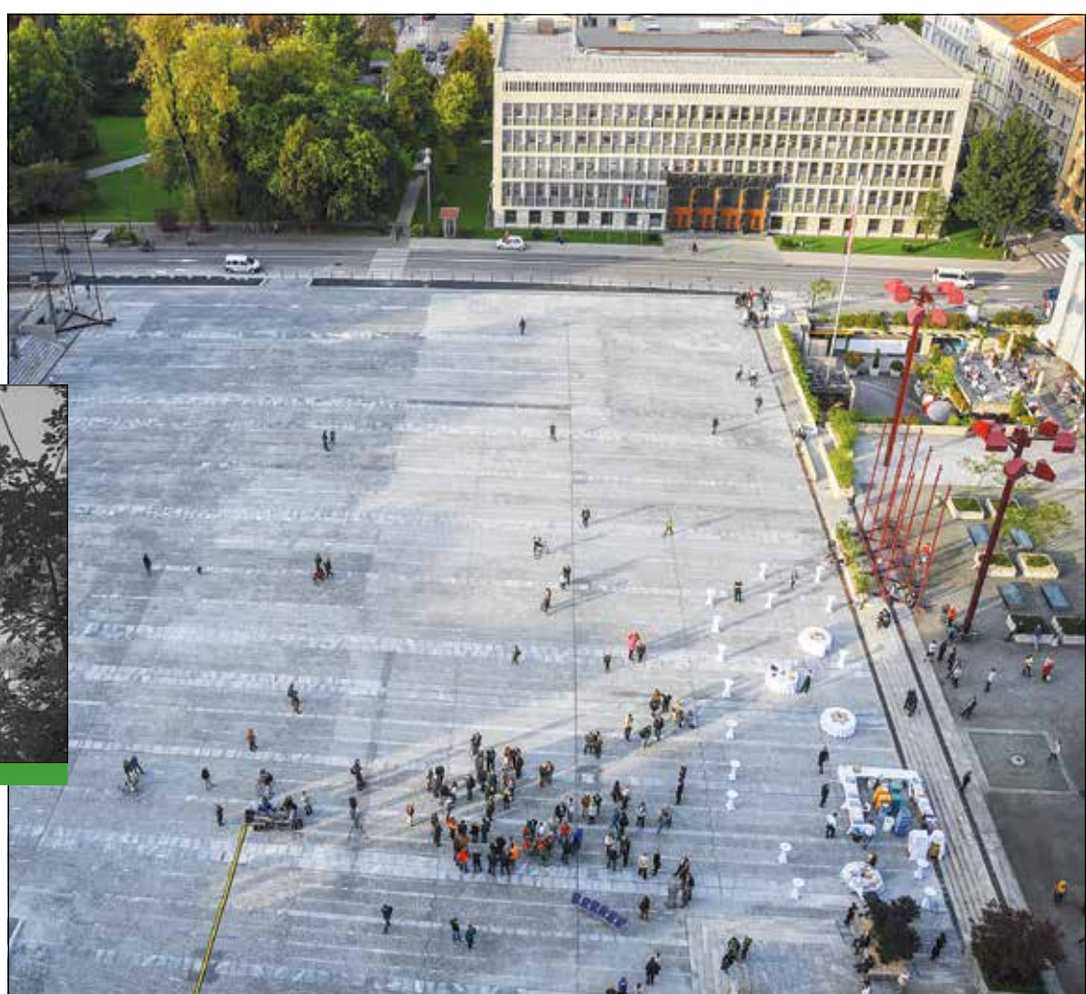

Jožka Hegler: Prizadevamo si za najboljši javni servis

Foto: Robert Ribič

Jožka Hegler

Foto: Dunja Wedam

Po energetsko varčnem stanovanjskem kompleksu Polje II s 183 neprofitnimi stanovanji, za katere je JSS MOL prejel zlato priznanje Eko sklada, je v polnem teku gradnja soseske Polje III s 148 stanovanjskimi enotami za neprofitni najem, od tega 96 stanovanji in 52 bivalnimi enotami. Samo v mandatu 2010–2014 je JSS MOL zagotovil skupaj 720 neprofitnih najemnih stanovanj in uspešno rešil 1.331 stanovanjskih težav občanov, v obeh zadnjih mandatih pa kar 2441.

Spoštovana gospa direktorica, kako po osmih letih sodelovanja z županom Zoranom Jankovićem, najprej kot direktorica Javnega stanovanjskega sklada MOL in zdaj kot direktorica Mestne uprave MOL ocenjujete delo v tem obdobju?

Seveda so to obdobje zaznamovali izjemni rezultati, ki jih je mogoče videti v prostoru Ljubljane, kot tudi boljša organizacija ter medsebojno sodelovanje vseh subjektov velike mestne družine. Četudi naše dosežke bolj ceni tujina s številnimi mednarodnimi nagradami in priznanji, ki smo jih v tem obdobju pridobili, kot pa nenaklonjeno javno poročanje, sem prepričana, da ogromen kakovosten premik v vsakodnevnem življenju občutijo tako Ljubljančani in Ljubljančanke, ki so jim naša prizadevanja primarno namenjena, kot tudi vsak dan večje število tujih in domačih obiskovalcev. Delo župana Zorana Jankovića prav gotovo odlikujeta skrb za vsakega posameznika, še posebej za otroke in mlade, in neizmerna delovna energija, kakršno seveda pričakuje tudi od vseh sodelavcev in sodelavk. Zato je delo naporno in praviloma prek delovnega časa, ki pa nudi veliko veselja, ne le zaradi rezultatov, temveč zato, ker ni odlašanja s sprejemanjem odločitev in bežanja pred odgovornostjo.

Ob katerih dosežkih v tem obdobju imate osebno največje zadoščenje?

Največji dosežek na stanovanjskem skladu je bil v tem, da ljudje verjamejo v strokovnost in poštenost našega dela, četudi zmoremo na področju stanovanjske oskrbe zadostiti le manjšemu deležu neprestano naraščajočega števila upravičenih potreb. Poleg tega, da smo iskali inovativne rešitve, smo vseskozi ohranjali veliko senzibilnost do ljudi z različnimi oblikami prikrajšanosti ter jim uspeli nuditi boljše bivanje (stanovanja, prilagojena za invalide, hiša Hospic, stanovanjski objekt na Herši, center starejših Trnovo, stanovanjski objekt za Kralje ulice …) Težili smo h kakovostnemu oblikovanju večstanovanjskih objektov (nagrajena sta bila avtorja za Polje I) ter predpisano majhne površine stanovanj uravnoteževali z bogatejšim zunanjim prostorom (npr. zasnova naselja cesta v Gorice, kjer smo v skupne atrije zasadili tudi sadno drevje, ki že rodi). V Mestni upravi MOL pa mi največ pomenita ustvarjanje medsebojnega zaupanja med zaposlenimi ter prizadevanje za to, da smo najboljši javni servis v službi občanov in občank.

Ogromen kakovosten premik v vsakodnevnem življenju občutijo tako Ljubljančani in Ljubljančanke kot tudi vsak dan večje število tujih in domačih obiskovalcev.

Kateri projekti iz časa, ko ste bili direktorica JSS MOL, vam dajejo največ zadoščenja, da so bili izvedeni v roku, saj je znano, da je pri marsikaterem prihajalo do zapletov zaradi težav z izvajalci?

V 14 letih, kolikor sem vodila sklad, smo izvajali več deset investicijskih projektov. Vsak je bil specifičen in smo se soočali z različnimi izzivi. Prav gotovo pa sta po zahtevnosti zelo izstopala nakup stanovanj v Celovških dvorih in gradnja soseske Polje II. Zaradi prvega smo morali poročati tako Komisiji za preprečevanje korupcije, Državnemu zboru RS in se moram sedaj zagovarjati tudi v sodnem postopku, četudi smo dosegli izjemno ugodne cene in uspeli zagotoviti dokončanje stanovanj kljub stečaju tako investitorja prodajalca kot glavnega izvajalca (Vegrad). Najpomembneje je, da smo s tem omogočili dom več kot 420 družinam. Pri Polju II se je izkazalo, da je izvajalec GPG sklenil pogodbe s podizvajalci v višjem znesku, kot je sklenil gradbeno pogodbo z nami. Ko smo zaradi zastojev na gradbišču ugotovili, da izvajalec ne poplačuje podizvajalcev, smo mu odpovedali pogodbo (v kratkem po tem je bil razglašen tudi njegov stečaj) in s pomočjo izvedbenega inženiringa ter neposrednih pogodb z izvajalci posameznih sklopov sami dokončali vseh 6 objektov. Stanovalci so se vselili že konec leta 2011. V zelo podobni situaciji se je investicija SSRS zavlekla do letošnjega poletja.

Je Mestna uprava v vaših očeh dober javni servis ali si v prihodnje želite vnesti morebitne izboljšave in novosti?

Mestna uprava MOL je najboljši javni servis, vendar pa seveda ne idealen, zato so vedno možne izboljšave. V zavesti vsakega sodelavca in sodelavke ne le v Mestni upravi MOL, temveč v celotni veliki družini želimo osmisliti, da smo v službi ljudi, tako Ljubljančank in Ljubljančanov kot stalno naraščajočega števila obiskovalcev najlepšega mesta na svetu.

Ob vedno večjem obsegu dela – tako zaradi predpisov kot zaradi naših ambicij soustvarjanja najboljšega okolja za življenje, delo ter investiranje – in hkrati prepovedi dodatnega zaposlovanja iščemo rešitve v izboljšanju delovnih procesov tako, da bomo z enako količino vloženega dela naredili več in bolje. Poleg tega si pomagamo tudi s tehnološkimi rešitvami, tako bomo npr. s 1. januarjem 2015 prešli na elektronsko poslovanje z računi.

Najvišja mednarodna priznanja in pridobljeni naslovi Mestne občine Ljubljana

- Zelena prestolnica Evrope 2016; Evropska komisija
- Najbolj priporočena turistična destinacija 2014 (2. mesto); Lonely Planet
- Evropski teden mobilnosti 2013; Evropska komisija (Ljubljana je edino mesto, ki je nagrado prejelo dvakrat)
- Eurocities: nagrada Smart Living: Zagotavljanje varnosti in enakih možnosti v prometu za otroke in osebe z oviranostmi 2013, Eurocities
- Arhitekturna nagrada Gubbio 2012; A.N.C.S.A. (za prenovo Kongresnega trga in revitalizacijo arheoloških parkov)
- Access City Award 2012, Evropska komisija (za povečanje dostopnosti v prometu in z njim povezani infrastrukturi)
- Evropska nagrada urbani javni prostor 2012; Center za sodobno kulturo Barcelona (za preureditev nabrežij in mostov čez Ljubljanico)
- Svetovna prestolnica knjige 2010; Unesco

S strokovnim vodenjem programov

Foto: Miha Fras

Matjaž Bregar, ***vodja Službe za organiziranje dela mestnega sveta:*** Mestni svet MOL se je v mandatnem obdobju 2010 do 2014 sestal na 36 rednih in 10 izrednih sejah (povprečno je seja trajala 3:45:51). Naj za primerjavo navedem, da se je v mandatnem obdobju pred tem sestal na 42 rednih in 12 izrednih sejah (povprečno je seja trajala 3:59:16), v mandatnem obdobju 2002 do 2006 pa na 32 rednih in kar 50 izrednih sejah (povprečno je seja trajala 6:56:04). Že na podlagi teh številk vidimo, da mestni svet v zadnjih dveh mandatnih obdobjih deluje precej bolj stanovitno, kot je pred tem. Če pa k tem številkam dodamo še podatek, da je v mandatnem obdobju med letoma 2002 in 2006 mestni svet seje zaključeval v enem dnevu zgolj izjemoma, saj je 32 sej opravil na 44 nadaljevanjih, v zadnjih dveh mandatih pa je vse seje, razen treh, zaključil v enem samem dnevu, zlahka ugotovimo bistven premik na tem področju. Podlago za tovrstno učinkovitejše delovanje mestnega sveta predstavljajo spremembe poslovnika mestnega sveta. Slednje so bile sprejete leta 2007, poslovnik pa smo nekoliko dopolnili še letos.

S prehodom na elektronsko poslovanje smo vsebinsko obogatili spletno stran mestnega sveta, na kateri lahko zdaj javnost spremlja celoten proces odločanja v mestnem svetu – od vložitve akta, njegove obravnave na delovnih telesih MS do dokončnega sprejetja na sejah MS. Ob tem lahko javnost spremlja tudi vse vložene amandmaje ter glasovanje o vsakem predlogu sklepa. Nedavno smo zagotovili tudi neposredne prenose sej MS, ki jih je odslej moč spremljati prek interneta. Javnosti je tako o delu mestnega sveta zagotovljena tudi možnost neposrednega spremljanja procesa odločanja v mestnem svetu. - **Prizadevamo si spodbujati koncept aktivnega državljanstva, v katerem se lahko sleherni občan s svojimi predlogi in idejami vključi v oblikovanje politik na lokalni ravni.**

Foto: Dunja Wedam

Celovito je prenovljen in nadzidan zdravstveni dom v Črnučah, ki je z obnovljenimi in razširjenimi prostori dobil nove ordinacije za zobozdravstvo, razvojno ambulanto, ustrezne prostore za patronažno službo, center za duševno zdravje, referenčno ambulanto in prepotrebno dvigalo. Z več kot 1,5 mio € vredno naložbo je stavba v ponos javnemu zdravstvu, celoten mestni zdravstveni zavod pa vzor uspešnega delovanja.

Foto: Dunja Wedam

Brezplačnih računalniških tečajev, ki jih Mestna občina izvaja na sedežih četrtnih skupnosti, se je doslej udeležilo blizu 11.000 navdušenih tečajnikov. Prav tako uspešnih je vseh 8 dnevnih centrov aktivnosti za starejše, ki številnim uporabnikom omogoča, da ustvarjalno in družabno preživljajo čas po izteku delovne dobe.

Meščanke in meščani imajo namreč na voljo kar nekaj vzvodov sodelovanja v procesu odločanja mestnega sveta. Tako lahko svoje predloge mestnemu svetu podajo bodisi prek svetniških klubov strank in list, zastopanih v mestnem svetu, svetov četrtnih skupnosti kakor tudi javnih razprav in razgrnitev. Na voljo pa so jim tudi drugi kanali, ki sicer niso neposredno povezani z delom mestnega sveta, a imajo lahko posreden vpliv nanj. Župan namreč organizira redna mesečna srečanja z občani, na katerih z njimi razpravlja o njihovih predlogih in pobudah. Poleg tega pa je mestna uprava vzpostavila spletno storitev »Pobude meščanov«, kjer lahko vsakdo ponudi svoj predlog za nadaljnji razvoj našega mesta.

Foto: Robert Ribič

Tilka Klančar, ***vodja Oddelka za zdravje in socialno varstvo:*** Mestna občina Ljubljana tudi v zaostrenih finančnih razmerah povečuje proračun za zdravje in socialno varstvo **(27 % porast sredstev od 2007 do 2014)**. Tako lahko redno izvaja socialne transferje (doplačevanje stroškov za bivanje v domovih za starejše in v posebnih socialnih zavodih, zdravstveno zavarovanje občanov, pomoč družini na domu, plače družinskih pomočnikov). Prav tako zagotavlja izdaten obseg sredstev za mestne denarne pomoči. S svojimi javnimi zavodi, Zdravstvenim domom Ljubljana, Lekarno Ljubljana in Zavodom za oskrbo na domu Ljubljana, smo se uvrstili v vrh kakovosti storitev, kar potrjujejo številna priznanja posameznikom in organizacijam. Hkrati smo skupaj vlagali v razvoj in v infrastrukturo.

Med novimi pridobitvami izpostavljamo kompletno prenovo in nadzidavo zdravstvenega doma v Črnučah, ki je z obnovljenimi in razširjenimi prostori dobil nove ordinacije za zobozdravstvo, razvojno ambulanto, ustrezne prostore za patronažno službo, center za duševno zdravje, referenčno ambulanto ter prepotrebno dvigalo. Z več kot 1,5 mio € vredno investicijo je objekt lahko ponos javnemu zdravstvu, celoten naš zdravstveni zavod pa vzor uspešnega delovanja. Lekarna Ljubljana je z lastnimi sredstvi posodobila že vse svoje lekarne, hkrati pa zgradila nove enote na Rudniku in v Fužinah ter rešila stisko dežurne lekarne z novo poslovalnico, ki ji ni para v državi. V zadnjem obdobju je močno razširil mrežo pomoči na domu naš najmlajši Zavod za oskrbo na domu, ki je poleg javne službe uvedel privlačne storitve socialnega servisa in prostovoljno medgeneracijsko druženje.

Ob nezmanjšanem sofinanciranju nevladnih organizacij smo v zadnjih letih skupaj uspeli obdržati vse dobre obstoječe programe in uvesti številne nove za najbolj ranljive, med njimi za ljudi s težavami v duševnem zdravju, za starejše, za ženske, ki doživljajo nasilje, za mlade, za ljudi, ki se srečujejo s tveganjem revščine, in druge. O tem smo izdali več brošur in zloženk, sprejeti so bili tudi strateški dokumenti, nazadnje Strategija razvoja socialnega varstva 2013–2020, mnogi akcijski načrti v zvezi s starejšimi in z načini povečevanja dostopnosti za ljudi z oviranostmi. Prejeli smo listino *Občina po meri invalidov* ter posebno priznanje Evropske komisije za dostopnost. Temeljiti premiki se v zadnjem času dogajajo na področju zagotavljanja človekovih pravic istospolnih, tako smo letos organizirali izobraževanje in začeli podeljevati certifikate *LGBT prijazno,* s čimer stremimo k zagotavljanju enakih možnosti za ljudi različnih spolnih usmerjenosti in identitet.

in projektov oživljena Ljubljana

Foto: Dunja Wedam

Nepretrgoma odprta estetsko urejena in bogato založena nova dežurna Lekarna pri Polikliniki zagotavlja uporabnikom občutek varnosti glede oskrbe z zdravili.

Foto: Nik Rovan

Rudi Dolšak, ***mag. posl. ved, direktor ZDL:*** Usmerjenost Zdravstvenega doma Ljubljana (ZDL) k pacientom in za paciente dokazuje pridobitev mednarodne akreditacije DIAS kot nadgradnja verificirani kakovosti po ISO standardih. V letu 2013 smo imeli 2,5 mio obiskov in 448.584 opredeljenih pacientov.

Visoko strokovnost in priljubljenost naših zdravnikov potrjuje že štirikrat prejeti naziv moj zdravnik leta, ki so ga prejele naše zdravnice: Lučka Molka kot najbolj cenjena pediatrinja, prim. doc. dr. Mateja Bulc, Jasna Dekleva in Jarmila Trček Breznikar pa kot najbolj cenjene zdravnice družinske medicine. Izjemno pa smo ponosni na evropsko zdravnico leta 2014, našo strokovno direktorico doc. dr. Tonko Poplas Susič, ki je po mnenju mednarodne komisije pustila pomemben pečat na področju zdravja posameznika in skupnosti. Skupaj z drugimi strokovnjaki je tudi idejna vodja projekta referenčnih ambulant družinske medicine, v katerih diplomirane medicinske sestre prevzamejo obravnavo pacientov z urejenimi kroničnimi boleznimi. V ZDL jih deluje že 43.

ZDL je dinamična ustanova, ki teži k nenehnemu razvoju in izpopolnjevanju storitev. Slednje smo potrdili tudi z ustanovitvijo Simulacijskega (SIM) centra v začetku leta 2014, katerega poslanstvo je izboljšati varnost bolnikov in kliničnih rezultatov z vključitvijo simulacij v procese učenja in usposabljanja. - V ZDL se trudimo, da po najboljših možnostih nenehno investiramo tudi v obnovo objektov in opreme. V zadnjem obdobju se lahko še posebej pohvalimo z obnovo enote v Fužinah, delno v Mostah, Polju, na Viču in v Centru. Pretežno iz občinskega proračuna pa je bila v celoti obnovljena in razširjena enota v Črnučah.

Foto: Tilka Klančar

Dr. Marjan Sedej, ***direktor Lekarne Ljubljana:*** Skrb za zdravje in dobro počutje ljudi je vodilo našega delovanja, zato skrbimo za nenehen razvoj naših storitev in širitev mreže enot. Od leta 2008 smo odprli oziroma prenovili naslednje lekarne: Supernova, Citypark, Fužine, Vrhnika – Zlatica, Trnovo, Rakovnik, Grosuplje – Sončni dvori, Vič, Metelkova, Stari trg pri Ložu, Idrija, dežurna Lekarna pri Polikliniki, Lukovica, Škofljica, Polje, Postojna, Horjul in Bloke. Skupno imamo trenutno 45 enot, od leta 2009 pa poslujemo tudi s spletno lekarno. Razvili smo nove storitve – osebno kartico zdravil, svetovanje o zdravem življenjskem slogu, pregled uporabe zdravil – in vpeljali sistem zvestobe s kartico zaupanja, ki imetnikom nudi različne ugodnosti. Letos smo ob 65-letnici delovanja Lekarne Ljubljana organizirali dogodek *Festival zdravja,* skupaj z Mestno občino Ljubljana smo sodelovali pri projektu za gluhe in naglušne in za sodelavce v lekarnah organizirali tečaj slovenskega znakovnega jezika. Svojo odgovornost vidimo tudi v zagotavljanju pomoči socialno ogroženim skupinam in v spodbujanju delovanja različnih društev in organizacij. Pridobili smo osnovni certifikat Družini prijazno podjetje in certifikat ISO 9001:2008.

Foto: Robert Ribič

Liljana Batič, ***direktorica Zavoda za oskrbo na domu MOL:*** Ljubljana je mesto, prijazno starejšim. Zavod za oskrbo na domu Ljubljana pri svojem delu uresničuje želje in pričakovanja starejših ljudi za pomoč na domu ter se hitro odziva na demografske razmere in spremembe strukture prebivalstva v našem okolju. Zavod starejšim, invalidom in kronično bolnim omogoča lažje in lepše življenje, nudi pomoč pri osnovnih dnevnih opravilih, gospodinjski pomoči in ohranjanju socialnih stikov, kar je glavna dejavnost, ki je z visoko subvencionirano ceno storitve v višini 80 % zelo prijazna do uporabnikov. Letos smo razširili možnosti uporabe naših storitev in začeli z izvajanjem storitev socialnega servisa: pedikuro, frizerstvom, čiščenjem ter več druženjem, spremstvi … Število in zadovoljstvo uporabnikov se v zadnjih letih vztrajno povečuje, zato razmišljamo še o novih storitvah: fizioterapiji, delovni terapiji, logopediji, psihoterapiji ter svetovalnih storitvah, ki jih bomo začeli izvajali že ob koncu letošnjega leta. Aktivno se bomo odzvali tudi na vedno večje potrebe oseb z demenco in njihovih svojcev.

Pomemben korak naprej bo tudi selitev zavoda na novo, skupno lokacijo v vilo Urška na Poljanski cesti 98, kjer bomo lahko izvajali še več aktivnosti ter s tem uresničevali našo vizijo in podpirali medgeneracijsko solidarnost, prostovoljstvo, skrb za dobro psihofizično kondicijo starejših, spletali socialne mreže in med seboj povezali različne stroke in službe, ki so potrebne za celostno oskrbo. Tako bodo starejši aktivno vključeni v širše družbeno dogajanje, izkazano jim bo spoštovanje in dostojanstvo ter dana možnost odločanja o načinu in kvaliteti svojega življenja v okolju lastnega doma.

Foto: Dunja Wedam

Tipski mestni vrtički, doslej urejeni na treh lokacijah (v Dravljah, Štepanjskem naselju in na Ježici) so pomemben del ekološke prehranske samooskrbe vrtičkarjev, večinoma starejših, in nič manj tudi kot prostor prijetnega druženja, kjer se rojevajo tudi nove zamisli za olepševanje okolice bivalnega okolja.

Foto: Nik Rovan

Javni stanovanjski sklad Mestne občine Ljubljana je v javno-zasebnem partnerstvu s podjetjem Mijaks v Murglah pridobil 12 nadstandardnih stanovanj za neprofitni najem. Oskrbovancem je na dosegu roke zagotovljena vsa infrastruktura.

Foto: arhiv ČMC

Velika mestna pridobitev za mlade so četrtni centri, za zdaj štirje (za Bežigradom, v Črnučah, v Zalogu in Šiški), v prihodnjem mandatu pa je v načrtu njihovo širjenje v vse četrtne skupnosti. Na sliki: Četrtni mladinski center Črnuče.

Foto: Robert Ribič

Sašo Rink, ***direktor Javnega stanovanjskega sklada MOL:*** Področje stanovanjske preskrbe je bilo, tako kot v prvem mandatu, tudi v drugem mandatu župana Zorana Jankovića deležno velike pozornosti – dodatno je bilo **pridobljenih 720 stanovanjskih enot**. Če omenimo najpomembnejše, je bil zaključen projekt gradnje soseske Polje II s 183 stanovanji, kupljenih pa je bilo 495 stanovanj na več lokacijah. Tako projekt stanovanjske gradnje Polje II kakor nakup stanovanj v Celovških dvorih sta bila kljub stečajem izvajalcev uspešno zaključena. V javno-zasebnem partnerstvu je bilo pridobljenih 12 oskrbovanih stanovanj v Murglah. Zgrajen je bil prvi slovenski večstanovanjski objekt v pasivnem standardu z 22 bivalnimi enotami za socialno najbolj ogrožene na Pipanovi 28, na Belokranjski 2 pa je bilo v okviru celovite prenove stavbe zgrajenih 8 bivalnih enot.

V tem obdobju so bili izvedeni **3 javni razpisi za oddajo skupaj 1240 neprofitnih stanovanj** v najem, z dodelitvijo ali zamenjavo stanovanja pa je bilo v tem obdobju **rešenih 1331 stanovanjskih vprašanj občanov.**

Glede na to, da je stanovanjska gradnja proces, ki v vseh fazah traja povprečno 7 let, skrbimo tudi za pridobivanje stanovanj v prihodnje. Sredi gradnje je soseska Polje III s 148 stanovanji in gradnja 54 oskrbovanih stanovanj Ob domu starejših občanov Šiška, ki poteka v javno-zasebnem partnerstvu in kjer bo MOL pridobila 10 dodatnih oskrbovanih stanovanj. Tik pred začetkom gradnje je soseska Dolgi most s 30 stanovanji, poteka pa projektiranje soseske Polje IV s 75 stanovanji. Čakamo tudi na izdajo gradbenega dovoljenja za izgradnjo Hiše Sonček na Vinčarjevi ulici, kjer bo dobilo dom 12 varovancev, obolelih za cerebralno paralizo. Vsega navedenega ne bi bilo mogoče izvesti brez izdatne podpore Mestne občine Ljubljana in zgolj tako lahko JSS MOL uspešno blaži stanovanjske stiske občanov.

Foto: Staša Cafuta Trček

Marija Fabčič, ***vodja Oddelka za predšolsko vzgojo in izobraževanje:*** V obdobju od leta 2006 dalje je bila skrb za dobrobit otrok prva in pomembna. Izboljšali smo pogoje za večjo kakovost dela in bivanja otrok in povečali različne nadstandardne, prostočasne in preventivne programe in projekte v vrtcih in šolah. **Za otroke smo namenili 634 mio evrov proračunskih sredstev, od tega za investicije in investicijsko vzdrževanje vrtcev in šol več kot 136 mio evrov za izvedenih več kot 1000 projektov.**

Z adaptacijami starih prostorov vrtcev, šol in drugih mestnih prostorov ter novogradnjami smo pridobili novih 87 oddelkov ali povedano drugače – 18 novih vrtcev in s tem zagotovili prostor v vrtcu za vse otroke, ki imajo maksimalno število točk s stalnostjo ter starostni pogoj za vstop v vrtec, razen v primerih, ko starši čakajo le na eno izbrano lokacijo. V vrtce je vključenih kar 88 odstotkov otrok.

Za otroke in družine smo posodobili stavbo nekdanjega kopališča na Prečni ulici in jo spremenili v prečudovit domišljijski svet Družinskega centra Mala ulica. Na vseh objektih smo zamenjali azbestne strehe, ponosni smo na nove prizidke v šolah in vrtcih, energetske obnove, veliko število novih in obnovljenih kuhinj, nove specialne učilnice, knjižnice, telovadnice, še posebej pa na posodobljena šolska športna ter otroška igrišča za otroke v vrtcih ter prvega triletja v šolah.

Skrb za nadarjene otroke, razvoj mladinskega raziskovalnega dela ter podvojitev sklada štipendij za nadarjene dijake in študente na eni strani, na drugi pa obravnava otrok s posebnimi potrebami, gibalno oviranih ter s primanjkljaji na učnem, čustvenem, socialnem in drugih področjih, za katere smo poleg prilagoditev objektov s klančinami in dvigali, dodatne pomoči v vrtcih in šolah ter drugih programov ustanovili tudi izobraževalni center za pedagoške delavce, nam daje energijo, da bomo tovrstne projekte izvajali tudi v naslednjem obdobju. Servis meščanov še nikoli ni bil tako vsestranski, sinergijski in kakovosten, kar je naša zaveza tudi za naprej.

Foto: Robert Ribič

Mag. Vojko Vavpotič, ***direktor JZ Mladi zmaji:*** Mestna občina Ljubljana že od leta 2007 zagotavlja organizirano preživljanje prostega časa otrok in mladih v okviru četrtnih mladinskih centrov Bežigrad, Črnuče, Šiška in Zalog. Četrtni mladinski centri so združeni v Javni zavod Mladi zmaji – Center za kakovostno preživljanje prostega časa mladih. Za vzpostavitev četrtnih mladinskih centrov gre zasluga predvsem županu Zoranu Jankoviću in Uradu za mladino MOL. Župan je s svojo tenkočutnostjo in razumevanjem mladinske problematike mladim v Ljubljani omogočil brezplačne in kakovostne prostočasne dejavnosti, ki spodbujajo avtonomijo, aktivno participacijo in odgovorno državljanstvo, predvsem pa krepijo vseživljenjsko usposabljanje ter neformalno učenje mladih.

Vizija našega zavoda je, da v naslednjih letih zagotovimo brezplačne prostočasne dejavnosti in aktivno participacijo otrok, mladih, njihovih družin ter mladinskih organizacij v celotni Mestni občini Ljubljana. To želimo doseči z vzpostavitvijo četrtnih mladinskih centrov v vseh četrtnih skupnostih Ljubljane.

Foto: Dunja Wedam

Največja, najlepša in najbolj sodobna nova pridobitev živalskega vrta je bila pred letom dni odprta nova ograda za sibirske tigre. Uresničitev te velike želje tako zaposlenih kot obiskovalcev je s finančno pomočjo omogočila Mestna občina Ljubljana ob sodelovanju sponzorice NLB Vita.

Foto: Robert Ribič

Mag. Zdenka Ban Fischinger, ***direktorica ZOO Ljubljana:*** V zadnjih dveh mandatih nam je uspelo utrditi ugled Živalskega vrta Ljubljana v javnosti, podvojiti število obiskovalcev in s tem prihodke, podvojiti število zaposlenih, zlasti strokovnih kadrov, in z njimi narediti velik skok naprej pri strokovni oskrbi živali ter se uvrstiti med izbrano družbo najboljših živalskih vrtov v Evropi. Živalski vrt se redno uvršča tudi med najbolj priljubljene točke za kvalitetno preživljanje prostega časa v Sloveniji.

Največja, najlepša in najbolj sodobna nova pridobitev živalskega vrta je bila pred letom dni odprta nova ograda za sibirske tigre, skupaj s pridobitvijo čudovitega para teh mogočnih živali. Uresničitev te velike želje tako zaposlenih kot obiskovalcev nam je s finančno pomočjo omogočila MOL ob sodelovanju sponzorice NLB Vita. V začetku leta 2014 pa nas je z žledom prizadela največja naravna nesreča, ko se je zrušila tretjina naših dreves ter pod seboj pokopala tudi številne ograje in strehe objektov. Sanacija škode še vedno poteka, po njenem zaključku pa bo naš ZOO bogatejši za novo zunanjo ograjo v zgornjem delu vrta in za nekaj popolnoma prenovljenih ograd živali, ki so med ujmo ostale brez doma. Tudi pri tej preizkušnji nas je finančno podprla MOL, zelo korekten odnos pa je pokazala tudi zavarovalnica TILIA. Veseli nas, da je mimo živalskega vrta pričela voziti redna proga mestnega potniškega prometa, dosegla nas je kolesarska steza iz centra mesta, pripravlja se izgradnja kanalizacije.

Za naslednje obdobje smo si zadali cilj, da se naš živalski vrt uvrsti med najlepše urejene živalske vrtove v Evropi in s tem med najbolj privlačne turistične točke tudi zunaj naših državnih meja. Drugi ambiciozni cilj pa je izgradnja novega zavetišča za zapuščene živali.

Foto: Robert Ribič

Marko Kolenc, ***vodja oddelka za šport:*** Na področju športa v Mestni občini Ljubljana je bilo v zadnjih dveh mandatih v partnerstvu s športnimi društvi in zasebniki veliko postorjenega tako iz infrastrukturnega, finančnega kot organizacijskega vidika. Še posebej sem ponosen, da je ljubljanski in slovenski šport prišel do reprezentativnega večnamenskega nogometnega stadiona in večnamenske športne dvorane. Posebno nagrado je stadion Stožice prejel tudi od UEFA, saj je bil v svoji kategoriji v letu 2010 uvrščen na prvo mesto.

Z dvorano in stadionom Stožice so se v Ljubljano in Slovenijo po dolgih letih zopet vrnili veliki mednarodni športni dogodki: Eurobasket, SP v hokeju, Svetovni pokal v gimnastiki, Svetovno mladinsko prvenstvo v judu, Svetovno prvenstvo v kajaku in kanuju, mladinsko evropsko prvenstvo v nogometu in košarki ter svetovno prvenstvo za amaterske kolesarje.

Foto: Dunja Wedam

Kar nekaj ljubljanskih osnovnih šol je uredilo t. i. multisenzorne sobe, v katerih se nemirni učenci lahko sprostijo na udobni in estetski opremi, v čarobni osvetlitivi in meditativni glasbi. S pravljičnim ozračjem v teh sobah učitelji učence tudi nagrajujejo za lepo vedenje in učni uspeh.

S povečanjem sredstev za programe in investicije na področju športa v proračunu ter vsakoletno dodelitvijo skoraj 250.000 ur uporabe športnih objektov ter sofinanciranjem stroškov dela 96 trenerjev smo ustvarili boljše pogoje za delo z otroki, mladimi in odraslimi, vključenimi v programe kakovostnega in vrhunskega športa. Trojček največjih množičnih prireditev pri nas – Ljubljanski maraton, Maraton Franja in Pohod po poti spominov – ter novourejene vadbene površine ob reki Savi, ob Poti spominov, na Rožniku in v naseljih četrtnih skupnosti so prispevali, da smo prebivalci Ljubljane nad evropskim in slovenskim povprečjem športno aktivnih odraslih.

Začetek prenove kopališča Kolezija in izgradnje gimnastičnega centra v letošnjem letu pomenita začetek novega investicijskega ciklusa na področju športa, ki se mora v naslednjem mandatu zaključiti z obnovljenim Plečnikovim stadionom, atletskim stadionom Ljubljana in pokritim olimpijskim bazenom Ilirija ter vzpostavitvijo novih vadbenih površin za športno rekreacijo v naravi. Vrhunsko vzdrževani in zgrajeni novi športni objekti dajejo Ljubljani pečat evropskega mesta športa ter pogoje, da se v prihodnje ljubljanskim športnim klubom z ljubljanskimi športnimi zvezdami povrne evropska veljava.

Foto: Nik Rovan

Mag. Mateja Demšič, ***vodja Oddelka za kulturo:*** Kultura je tisto področje, ki je v prvih dveh mandatih župana Zorana Jankovića in njegove ekipe v Ljubljani dobila status nosilke razvojnih idej in prežela vsa področja upravljanja mesta. Temeljno strateško vodilo mestne kulturne politike je dostopnost kulture, posebej tudi vrhunske, vsem generacijam, ne glede na socialni status. Poudarjeno je usmerjena h kulturni vzgoji otrok in mladih s festivalom Bobri in projektom Ljubljana bere, v katerem mesto triletnike in osnovnošolce vsako leto obdari z izvirnimi slovenskimi slikanicami. Tej vlogi primerno se je od začetka prvega

Foto: arhiv Knjižnice Šentvid

Na letošnji svetovni dan knjige je Mestna knjižnica Ljubljana odprla prenovljene prostore Knjižnice Šentvid na 250 m², ki ima tudi na novo urejeno zunanjo klančino. Gre za t. i. zeleno knjižnico, ki kot informacijski center združuje in povezuje različne organizacije, skupine in posameznike v lokalnem okolju. Zelena knjižnica je bila tudi osnovno vodilo pri arhitekturnem preoblikovanju prostora in opreme.

mandata 2006 oz. 2007 do danes proračun, s katerim razpolaga, povečal z 19.306.853 evrov na 27.310.695 evrov.

Z zatočiščem za preganjane pisatelje v okviru svetovne mreže ICORN, s kulturnim časnikom Pogledi in literarnim festivalom Fabula - Literature sveta – projekti, rojenimi v času Unescove svetovne prestolnice knjige v letu 2010 – kultura napaja celoten svetovni in slovenski kulturni prostor, s festivaloma Ljubljana festival in Junij v Ljubljani, programi javnih zavodov s področja kulture ter vrsto kulturnih prireditev na prostem daje ustvarjalni pečat Ljubljani kot državnemu središču. Župančičeve nagrade vrhunskim umetnikom z nagrajevanjem osrednjih slovenskih ustvarjalcev sežejo čez meje Ljubljane v Slovenijo in svet.

Ljubljana prepoznava tudi izjemen ustvarjalni potencial umetnikov in kulturnih ustvarjalcev, ki delujejo zunaj mestnih in državnih institucij, in prek javnih razpisov omogoča njihovo produkcijo. Samo v kulturni četrti Šiška smo v tem obdobju zagotovili 31 prostorov za delovanje nevladnih organizacij, medtem ko v celotni mestni občini deluje 161 nevladnih organizacij in 158 samozaposlenih s področja kulture, ki jim mesto nudi brezplačne prostore za uporabo. V znamenju Ljubljane, mesta kulture so tudi številne mednarodne nagrade, ki smo jih prejeli, in projekti, ki so pred nami: profiliranje Ljubljane kot kulturne prestolnice regije, pridobitev Unescovega naziva Ljubljana – mesto literature, dokončanje infrastrukturnega ciklusa Rog–Švicarija–Cukrarna–Palača Cukrarna, dokončanje obnove Plečnikove hiše in številni drugi, ki dajejo veter v jadra domišljiji in kreativnosti mesta.

Foto: Robert Ribič

Mag. Jelka Gazvoda, ***direktorica Mestne knjižnice Ljubljana:*** V MKL nas letno obišče dober milijon in pol bralcev, ki si izposodijo 4,8 milijona knjig in drugih publikacij. Za ta dosežek je bilo treba od leta 2008 pa do danes veliko postoriti. Najprej smo vzpostavili enotno bazo bibliografskih zapisov in zaloge gradiva, ki danes šteje že 1,7 milijona enot. Poenotili smo postopke pri nabavi in obdelavi, tako da lahko iščete želeno gradivo v vseh knjižnicah MKL naenkrat. Enotna zbirka članov je omogočila, da Ljubljančani z eno članarino uporabljajo vseh 36 knjižnic MKL, zaposleni pa imamo veliko boljši pregled nad izposojenim gradivom in prostimi izvodi. S tem je povezan eden naših pomembnejših projektov – uvedba mestne kartice urbane v poslovanje MKL.

Prav tako smo ponosni na druge dosežke poenotenja: enotne vodstvene, administrativne in strokovne službe, enotno nabavo, bibliografsko obdelavo in zaščito ter izposojo gradiva, enotne izposojevalne roke, cene članarin, zamudnin in drugih storitev. Vse skupaj nam je prineslo precejšen prihranek sredstev, ki smo jih vsa leta vlagali v posodobitve poslovanja ter v informacijsko tehnologijo in vzdrževanje knjižnic. Precej smo vlagali tudi v »graditeljske« projekte: v letu 2011, ob zaključku leta svetovne prestolnice knjige, smo odprli novo knjižnico v Zadvoru, aprila letos prenovljeno Knjižnico Šentvid, uredili smo novo računalniško učilnico Učnega centra MKL, jeseni pa načrtujemo še odprtje prenovljene Knjižnice Savsko naselje. V organizacijsko shemo MKL smo sprejeli tudi Trubarjevo hišo literature, ki je postala uspešen mestni kulturni center.

Ponosni smo tudi na spletno stran MKL, ki je naše okno v svet, za katero smo prejeli nagrado Netko 2013 za najboljšo spletno stran v kategoriji digitalni nastop državne in javne uprave. Prav tako smo bistveno prispevali k razvoju platforme BIBLOS za izposojo e-knjig, ki je eden najnaprednejših projektov na področju knjige v Sloveniji. - Skoraj 84.000 članov priča o tem, da so Ljubljančani vzeli knjižnico za svojo. S storitvami vseživljenjskega učenja je ne le prostor za izposojo gradiva, branje in druženje, temveč tudi inovativna knjižnica, ki vedno več vlaga v izobraževalne vsebine in tehnološke izboljšave.

Foto: Hermina Kovačič

Darko Brlek, ***direktor in umetniški vodja Festivala Ljubljana, predsednik Evropskega združenja festivalov EFA:*** Preobrazba središča Ljubljane v času obeh županskih mandatov Zorana Jankovića je novega zagona in možnosti prinesla tudi zavodu Festival Ljubljana. Tako smo s Kongresnim trgom pridobili prizorišče, ki omogoča več tisočem ljubiteljicam in ljubiteljem visoke kulture, da jo lahko spremljajo po ugodnih cenah. Imena, ki so samo na trgu gostovala v zadnjih štirih letih, in projekti, ki smo jih izpeljali, dokazujejo, da ponosno in uspešno izpolnjujemo poslanstvo našega festivala: Mahlerjeva Simfonija tisočev s prek tisoč umetniki pod taktirko Valerija Gergijeva, glasbeno-vizualni performance z Ars Electronico, 2Cellos, Carmina Burana z Urošem Lajovicem, Riccardo Muti in prek 300 glasbenikov iz različnih držav v Verdijevem Rekviemu se v zgodovino mesta in Ljubljana Festivala zapisujejo kot prelomni dogodki, ki kažejo na to, da so težki časi lahko izziv, priložnost za napredek in kreativnost.

Posluh župana Zorana Jankovića in njegove ekipe za kulturo se kaže tudi v tem, da občina ni zmanjševala sredstev za program, ki vsako poletje privabi več kot 50.000 obiskovalk in obiskovalcev. Izjemno smo hvaležni za to, saj smo lahko tako s temi sredstvi kot s sredstvi sponzorjev v Ljubljano pripeljali vrhunske izvajalke in izvajalce, kot so Dunajski filharmoniki, Orkester Mariinskega gledališča iz Sankt Peterburga, Akademski državni Bolšoj teater iz Rusije, Gewandhaus orkester Leipzig, Kraljevi orkester Concertgebouw, sir Simon Rattle, Ennio Morricone, Riccardo Chailly, Mariss Jansons, Michael Nyman, Béjart Ballet iz Lozane, Akademski državni balet Borisa Eifmana iz Sankt Peterburga, baletni ansambel gledališča Teatro alla Scala, Jurij Bašmet, Vadim Repin, Aleksander Rudin, Stefan Milenković, Boris Berezovski, Jean-Yves Thibaudet, Inva Mula, Leo Nucci, Elīna Garanča in mnogi drugi.

Izjemno dragocena je zavzetost Zorana Jankovića in njegove ekipe za promocijo Ljubljana Festivala in naše prestolnice v tujini. Z njihovo pomočjo smo lahko naš program predstavili pri županih Dunaja, Gradca, Zagreba in Trsta. Iz tega izhaja tudi poseben mejnik v zgodovini

Foto: Miha Fras

V letu Ljubljane – svetovne prestolnice knjige 2010 je Mestna občina Ljubljana v stavbi na Stritarjevi stanoval Primož Trubar, odprla Trubarjevo hišo literature, kakršne ima več svetovnih prestolnic. Za Mestna knjižnica Ljubljana. Na sliki: častna meščanka pesnica Svetlana Makarovič na literarnem večeru

Foto:

V letu 2010, ko je Ljubljana nosila Unescov naslov svetovna prestolnica knjige, je Mestna občina Ljubljana v okviru mednarodne mreže mest zatočišč ICORN na Rimski cesti uredila stanovanje, v katerem ustvarjajo preganjani pisatelji.

festivala, mesta in države: na predvečer uradnega odprtja 62. Ljubljana Festivala smo v Trstu izvedli Carmino Burano, navdušeno občinstvo pa nagovorili v slovenščini. Prepričan sem, da smo s tem odprli še eno novo možnost in priložnost tako za festival kot za mesto.

Foto: Robert Ribič

Blaž Peršin, ***direktor Muzeja in galerij mesta Ljubljane:*** Združeni zavod Muzej in galerije mesta Ljubljane je v polnosti zaživel. Uspešno smo oblikovali programske smernice posameznih lokacij in obiskovalcem na ogled postavili kopico odmevnih razstav. Med drugim smo pripravili razstavo najstarejšega lesenega kolesa na svetu, odkritega na Ljubljanskem barju, in razstavo 2000-letnice dograditve Emone, v galerijah pa smo predstavili vrsto uveljavljenih in mladih, domačih in tujih umetnikov in umetniških skupin, kot so Jože Ciuha, Dušan Mandić, Rene Rusjan, Kostja Gatnik, Jože Suhadolnik, Maša Gala, Gregor Lorenci, France Mihelič, Jan Fabre, Jannis Kounelis, Josef Koudelka, Tim Etchells in mnogi drugi. V lanskem letu smo s pregledno razstavo in obsežnim katalogom obeležili tudi 50-letnico ustanovitve Mestne galerije.

MGML je bil kot producent kar dvakrat izbran na razpisu za predstavitev Slovenije na beneškem bienalu: najprej leta 2010 na arhitekturnem bienalu s projektom *Vsi odtenki zelene*, lani pa s projektom *Za naše gospodarstvo in kulturo* umetnice Jasmine Cibic na 55. mednarodni umetnostni razstavi La Biennale di Venezia. Sam sem bil komisar izbora obeh.

Ena glavnih pridobitev zadnjih let je nov muzejski depo v Tehnološkem parku, ki smo ga v upravljanje prejeli v začetku leta 2013 in zagotovili ustrezno hrambo muzejskih in galerijskih zbirk. Leta 2012 smo s pridobljenimi evropskimi sredstvi uspešno izvedli in zaključili projekt prenove Arheološkega parka Emona, ki smo ga povezali v krožno pot po rimski Ljubljani, lani pa smo začeli s prenovo Plečnikove hiše, ki se nadaljuje tudi v prihodnjem letu. Pri pripravi razstav ter snovanju in izpeljavi evropskih projektov (Second Chance, OpenMuseums, TPAS, TechTour) smo sodelovali in se povezovali z mednarodnimi partnerji, muzeji in institucijami. Konec lanskega leta pa smo v okviru programa Evropa za državljane uspešno pridobili projekt Skriti otroci v okupiranih mestih med 2. svetovno vojno, ki bo aktualen tudi v letu 2015, ko obeležujemo 70-letnico konca vojne.

Foto: Robert Ribič

Mateja Valentan, mag., ***direktorica JZ Ljubljanski grad:*** Na področju investicij v obnovo Ljubljanskega gradu, ki jih je v obdobju od ustanovitve leta 2010 do 2014 v višini 5.746.081 € financirala ustanoviteljica MOL, so bili ključni projekti: dokončanje Stolpa strelcev, obnova Kaznilnice, izvedba strelovodnega omrežja in snegolovov ter del v spodnjem lapidariju, I. faza Hribarjeve dvorane, I. faza energetske sanacije – ureditev kotlovnice, dokončanje Modre in Bele dvorane, bolj znanih kot Poročni dvorani na Ljubljanskem gradu, ter obnova trakta E1 z dostopnim stopniščem do Muzeja lutk.

Štiri leta je na Gradu odprta stalna razstava Slovenska zgodovina, dve leti živi nova projekcija v Virtualnem gradu, pred dobrim letom pa je Grad postal bogatejši za novo stalno postavitev – Kaznilnico. Ob veliki podpori ustanoviteljice in širše velike mestne družine smo vsako leto izvedli tudi okrog 200 glasbenih, likovnih, izobraževalnih in uprizoritvenih prireditev in tradicionalnih dogodkov.

Ob ustanovitvi smo si zastavili cilj, da bi osrednjo turistično točko v mestu v prihodnjih letih obiskalo milijon ljudi na leto. Tej številki smo se leta 2012 približali, leta 2013 pa jo presegli, saj smo zabeležili 1.016.829 obiskovalcev. Letos avgusta smo na tirni vzpenjači pričakali dvomilijontega potnika od začetka obratovanja leta 2006. Prav tako smo v tem mesecu dosegli nov rekord, saj nas je 9. avgusta obiskalo 9.120 obiskovalcev.

ulici, kjer je nekaj časa
njen program skrbi
v Trubarjevi hiši literature.

Foto: Miha Mally

V obnovi Ljubljanskega gradu, ki jo je v obdobju od ustanovitve leta 2010 do 2014 v višini 5.746.081 € financirala ustanoviteljica MOL, so bili ključni projekti: dokončanje Stolpa strelcev, obnova Kaznilnice, izvedba strelovodnega omrežja in snegolovov ter del v spodnjem lapidariju, I. faza Hribarjeve dvorane, I. faza energetske sanacije – ureditev kotlovnice, dokončanje Modre in Bele dvorane, bolj znanih kot Poročni dvorani, ter obnova trakta E1 z dostopnim stopniščem do Muzeja lutk. Na sliki: Modra poročna dvorana.

Foto: arhiv MGL

V Mestnem gledališču ljubljanskem so v zadnjih šestih letih adaptirali veliko preddverje ter ga funkcionalno dopolnili z novim, podaljšanim krožnim stopniščem, prenovili Malo sceno, povečali število požarnih izhodov in uredili oba vhoda – službenega in tistega za gledalce. Zgradili so tudi panoramsko dvigalo, ki je gledališke dvorane napravilo dostopne tudi gibalno oviranim ljudem.

Pred nami so veliki načrti tako na področju obsežnega kulturno-umetniškega programa, turizma kot tudi na investicijskem področju, kjer tudi v prihodnosti ob podpori Mestne občine Ljubljana načrtujemo: ureditev Bastije in obhodne poti, dokončanje Hribarjeve dvorane, Vinoteke, Plečnikovih Šanc, Stolbe, garažne hiše, drevoreda in še česa.

Foto: Jože Suhadolnik

Barbara Hieng Samobor, ***direktorica Mestnega gledališča ljubljanskega:*** Stavba, v kateri že šestdeset let domuje Mestno gledališče ljubljansko, leži v sečišču diagonal našega mesta, na Čopovi ulici. Notranjost hiše smo zadnje čase kar precej prenavljali, rečem lahko, da je za nami šest let uspešnih in »srečnih« investicijskih podvigov.

V skladu z internim strateškim načrtom in ob vsebinski ter finančni podpori Mestne občine Ljubljana smo adaptirali veliko preddverje ter ga funkcionalno dopolnili z novim, podaljšanim krožnim stopniščem, prenovili smo Malo sceno, povečali število požarnih izhodov in uredili oba vhoda – službenega in tistega za gledalce. Pri izgradnji panoramskega dvigala, ki je gledališke dvorane napravilo dostopne tudi gibalno oviranim ljudem, sta nam pomagala tako Ministrstvo za kulturo RS kot Mestna občina Ljubljana. Letos pa si skupaj z vodstvom Mestne občine Ljubljana neumorno prizadevamo, da bi kljub vsesplošni krizi prenovili povsem dotrajane garderobe. -Na vse te naše skupne dosežke sem zelo ponosna. Izboljšali so varnost, dostopnost, funkcionalnost in estetsko vrednost gledaliških prostorov.

Foto: arhiv SMG

Uršula Cetinski, ***direktorica in umetniška vodja SMG:*** Uspešnost mestnih občin navadno merimo po kilometrih novih cest in vodovodov, po novih parkih in mostovih, po novih ali prenovljenih stavbah, kar je seveda več kot pomembno za bivanje posameznika in skupnosti v mestu, vendar pa bi rada opozorila na dejstvo, ki ga ne nihče ne meri, pa je bilo zame kot osemletno direktorico Slovenskega mladinskega gledališča, ki ga je ustanovila Mestna občina Ljubljana, izjemno pomembno: **spodbujanje kolegialnih medčloveških odnosov** in bdenje naše mestne občine nad delovanjem kulturnih in drugih mestnih zavodov.

Mestna občina Ljubljana z vsakoletnimi revizijami ni spremljala le pravilnosti delovanja naših zavodov, ampak je pozorno spremljala tudi naše uspehe in nas nenehno spodbujala pri premagovanju novih programskih in poslovnih izzivov. Naše uveljavljanje v tujini pa nagrade ustvarjalcev v našem gledališču so župan Janković, podžupani in podžupanje, dr. Grilc in mag. Demšičeva kot načelnika za kulturo in drugi sodelavci MOL v imenu naše ustanoviteljice vselej pospremili z dopisom pohvale in lepo besedo. To je bila za naš zavod pomembna spodbuda, saj je kreativno delovno vzdušje, ki ga je MOL dosledno ustvarjala z bdenjem nad rezultati mestnih zavodov, v Sloveniji zelo redko in ga pri svojem dolgoletnem delu v kulturi v resnici nisem srečala še nikoli doslej. Pripravljala je različna srečanja, na katerih smo zaposleni v mestnih kulturnih in drugih zavodih dobili priložnost, da se medsebojno spoznamo, iščemo možnosti povezovanja in sodelovanja. Razvila se je zdrava tekmovalnost, kar pomeni, da si vsak za uspeh prizadeva na svojem področju, da uspeh doseže na podlagi lastnega dela, in ne na račun koga drugega.

V času slovesa od Slovenskega mladinskega gledališča se zahvaljujem Mestni občini Ljubljana za spodbude našemu gledališču, žal živimo v okolju, kjer je metanje polen pod noge najbolj razširjen nacionalni šport, zato je tudi zaradi lepega odnosa ustanoviteljice do našega gledališča moje delo v SMG eno izmed najlepših obdobij mojega življenja.

Foto: Robert Ribič

Uroš Korenčan, ***direktor LGL:*** V Lutkovnem gledališču Ljubljana, kraljestvu domišljije, delam od aprila 2011 in samo v zadnjih treh letih se je v stavbi na Krekovem trgu spremenilo toliko, da težko naštejem vse. Gre za majhne, a pomembne korake, naštejmo jih nekaj: ● **Oder pod zvezdami,** ki sprejme do 300 gledalcev. V dvorani potekajo predstave, koncerti in druge kulturne aktivnosti, a tudi zelo pestra dejavnost poslovnih dogodkov, ki prinašajo našemu gledališču nov vir prihodkov. ● **Knjigarna Zvezdice Zaspanke**, edina specializirana knjigarna za otroke in mlade v skrivnem kotičku naše stavbe – nasproti spodnje postaje grajske vzpenjače. V knjigarni poleg strokovne literature za področje lutkarstva prodajamo tudi vstopnice, vsak teden pa potekajo tudi brezplačne pravljične urice. Tuji turisti, ki jih je vsako leto več, se v knjigarni radi ustavijo, saj poleg spominkov tukaj najdejo tudi prevode najpomembnejših slovenskih otroških slikanic. ● **Slaščičarna Zvezdice Zaspanke** v preddverju Velikega odra, v kateri starši z otroki posedijo po predstavi in se ob tortici pogovorijo o njej. Slaščičarna omogoča večjo odprtost naše hiše, v l. 2013 pa jo je nadgradilo še poletno dogajanje pred stavbo – vsako soboto potekajo predstave na Sladkem odru. Pred hišo se je lani pojavil **kip kenguruja - pitnik**, ki odžeja vse mimoidoče, v tem poletju je na pročelju po 30 letih domovanja v stavbi zažarel napis, ki označuje, da smo tu, itn. Letošnjo jesen pa se na Ljubljanskem gradu obeta odprtje **Lutkovnega muzeja**.

V zadnjih 3 letih smo povečali število novih in tudi število odigranih predstav, v zadnjih 4 letih se je obseg prodanih vstopnic povečal kar za dobrih 12 %. Gledališče na svojih 6 lokacijah »proizvede« več kot 1.000 javnih prireditev in gosti več kot 100.000 obiskovalcev letno. Ti kazalci temeljijo na kakovosti našega dela. To dokazuje, da dediščina izza železne zavese (javni zavodi s področja kulture), če je profilirana in vodena na sodoben način, lahko postane tudi model kulturnega razvoja za prihodnjo Evropo.

Foto: Urska Boljkovac

Na vrhu Lutkovnega gledališča Ljubljana se pne svetel Oder pod zvezdami, ki sprejme do 300 obiskovalcev in ga gledališče uspešno trži tudi za najrazličnejše poslovne dogodke, s katerimi si zagotavlja nov vir prihodkov.

Foto: Robert Ribič

Simon Kardum, ***direktor Kina Šiška:*** Pisalo se je leto 2008 in podarjen mi je bil povsem nov eksperiment. Kako zagnati in oživiti prazno lupino legendarnega šišenskega kina, ki je ubožno sameval in čakal na prenovo. Investicija v revitalizacijo objekta s spremenjeno vsebino in konceptom je po enoletni gradnji in opremljanju in seveda z izdatno pomočjo ustanoviteljice Mestne občine Ljubljana in njenim glavnim podpornikom (in nadzornikom) županom Jankovićem stekla in bila uspešno zaključena. Bil je to eden svetlih trenutkov za Ljubljano in Slovenijo. Ne le otvoritev. Po petih letih delovanja, po nič kolikih dogodkih, ki so se zvrstili pri nas, v naši produkciji pa tudi na drugih prizoriščih, se je Center urbane kulture Kino Šiška vpisal na mednarodni zemljevid. Postal je manufaktura prireditev z vseh področij ustvarjanja, kreativno leglo inovacij, odprt prostor svobodnih misli in sodelovanja. Brez sijajnega kolektiva in profesionalnih zunanjih sodelavcev se seveda ne bi izšlo. Tudi brez podpornikov, na čelu z mestnimi odločevalci, in partnerjev ne. Predvsem pa ne brez zvestega občinstva, ki k nam prihaja od blizu in daleč. Naslednja petletka je pred nami. Zgodba se še ni končala. Umetniška država bo živela do konca in naprej. Šiška rules!

Foto: Robert Ribič

Iztok Kovač, ***umetniški vodja Centra kulture Španski borci:*** Ob stalni podpori Mestne občine Ljubljana so se Španski borci v petih sezonah, odkar je ta moščanski center kulture prevzel v upravljanje Zavod EN-KNAP, uveljavili kot prepoznavno domače in mednarodno prizorišče sodobnih umetniških praks, še posebej sodobnega plesa. Center, ki je bil v tem času s sredstvi MOL tudi delno obnovljen, predstavlja referenčno mednarodno sodobnoplesno produkcijo: od najprepoznavnejših, mednarodno uveljavljenih in zvezdniških produkcij v okviru svojega paradnega konja, mednarodnega programa Uvoz-izvoz – med več kot 60 gostovanji smo doslej med drugim lahko videli kultne skupine Rosas, Ultima Vez in DV8 ter prepoznavna imena, kot so Steve Paxton, Superamas, Wendy Houstoun in Julyen Hamilton – do mlajših evropskih talentov in vzhajajočih zvezd, ki se predstavljajo v sklopu celoletnega festivala Plesna Vesna (doslej več kot 30 gostovanj različnih avtorjev in skupin). Španski borci so postali tudi domicil mednarodnega ansambla za sodobni ples

Foto: Dunja Wedam

Osrednja prireditev v okviru letošnjega celoletnega praznovanja 2000-letnice ustanovitve Emone je bila prireditev Ave, Emona! na Kongresnem trgu 24. avgusta, ki je navdušila množico obiskovalcev in postavila še en pomemben temelj kulturnemu turizmu slovenske prestolnice.

EnKnapGroup, ki s svojo kakovostjo, mednarodno uveljavljenostjo in fascinantnim repertoarjem del 23 domačih in mednarodnih avtorjev v sedmih letih sodobnemu plesu v Sloveniji postavlja nove mejnike. V moščanskem centru kulture se letno odvije več kot 400 različnih dogodkov, med njimi okrog 150 plesnih in gledaliških predstav, 150 izobraževalnih dogodkov, od tega 50 predstav za otroke in mladino, 40 koncertov in različnih drugih dogodkov (festivalov, delavnic, razstav, predavanj …), ki jih letno obišče več kot 40.000 obiskovalcev. - Mestna občina Ljubljana s podporo Centru kulture Španski borci pomaga zagotavljati prepotrebno kontinuiteto na področju predstavljanja mednarodne in domače produkcije sodobnih uprizoritvenih praks v prestolnici – s poudarkom na tradicionalno podhranjenem sodobnem plesu.

Foto: Robert Ribič

Nina Peče Grilc, ***direktorica JZ Kinodvor:*** Ko je MOL oktobra 2008 ponovno odprla **Kinodvor** in ga Ljubljani predstavila kot nov samostojni javni zavod ter mestni kino, so se pomena tega dogodka zavedali predvsem filmski zanesenjaki in ustvarjalci, ki so tiste pomladi ostali pred zaklenjenimi vrati kinematografa, še ne dolgo tega osrednje slovenske art kinopostaje. A že v prvem mandatu novega kina se je pokazalo, kako razsežni so pravzaprav učinki kakovostnega, k publiki usmerjenega in večstranskega Kinodvora, ki je kmalu postal **»več**

Foto: Urska Boljkovac

V knjigarni Zvezdice Zaspanke, edini specializirani knjigarni za otroke in mlade v skrivnem kotičku Lutkovnega gledališča Ljubljana, poleg strokovne literature za področje lutkarstva prodajajo tudi vstopnice in vsak teden pripravljajo brezplačne pravljične urice. Tuji turisti v njej poleg spominkov najdejo tudi prevode najpomembnejših slovenskih otroških slikanic.

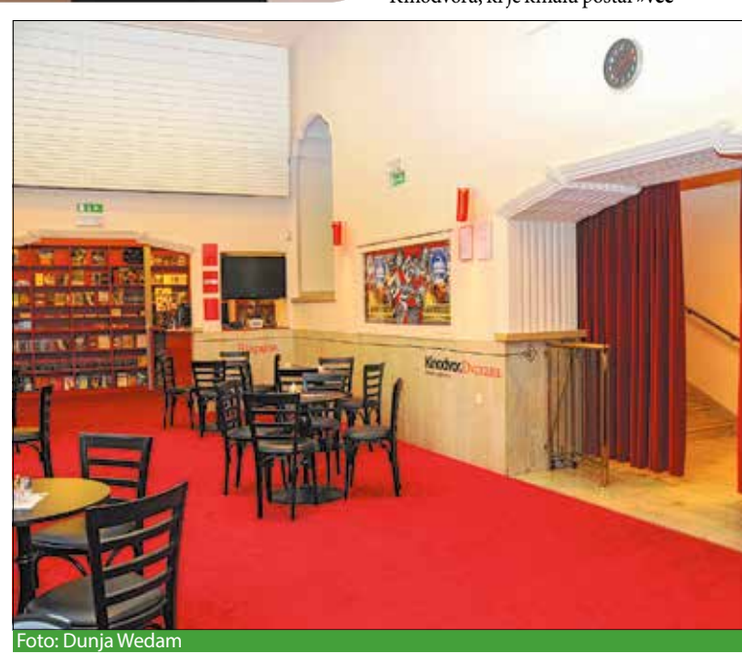
Foto: Dunja Wedam

Za več kot uspešen projekt se je izkazala prenova nekdanjega elitnega kina Ljubljanski dvor, pozneje kina Sloge, v Kinodvor, usmerjen k publiki, z bogatim programom tudi za otroke Kinobalonom, novim Kinodvoriščem, Filmom pod zvezdami na Gradu in na Kongresnem trgu, številnimi delavnicami, pogovori in drugimi dogodki.

kot kino«. Ljubezen do filma smo iz kinodvorane prenesli na druga mestna prizorišča in ob pomoči partnerskih sodelovanj ustvarili »kino pod zvezdami« na Ljubljanskem gradu in na Kongresnem trgu. V letu 2013 in 2014 smo kinu in filmu posvetili **Leto kina.** Tako praznujemo 90-letnico kina, kjer je od leta 1923 deloval elitni Ljubljanski dvor, pozneje kino Sloga. Mestni zavod je z njim bogatejši za obširen arhiv o svoji preteklosti, Ljubljana pa je dobila svoj prvi **Kinozemljevid**, na katerem je več kot 70 kinoprizorišč v vsej kinematografski zgodovini našega mesta. Kinodvor vsako leto širi svoja občinstva, na tem temelju pa je zasnovan tudi filmski in kulturno-umetniški program. Zanj smo prejeli evropsko nagrado za **Kinobalon – najboljši program za otroke in mlade v mednarodni mreži Europa Cinemas**, ki združuje več kot 3000 kinematografov v 69 državah po vsem svetu. Kinodvor v sodelovanju z Mestno občino Ljubljana razvija načrt za **nov mestni minipleks**, ki bi Ljubljani prinesel več dvoran za raznolik in kakovosten filmski program ter boljšo alternativo v kinonavadah mladih generacij. - Mestu, predvsem pa županu in njegovi kulturniški ekipi – hvala za drznost in zaupanje, da je mogoče!

Foto: Robert Ribič

Mag. Miran Gajšek, ***vodja Oddelka za urejanje prostora:*** OPN – strateški del in izvedbeni del sta skupaj z okoljskim poročilom brez dvoma najpomembnejša dokumenta področja urejanja prostora; dejstvo je tudi, da smo julija 2010 sprejeta dokumenta (OPN MOL SD in ID) enkrat že spremenili in dopolnili, v drugo pa Oddelek za urejanje prostora zopet vodi postopek sprememb in dopolnitev občinskega prostorskega načrta. To pomeni naslednje: strokovno korektno, postopkovno pravilno in v skladu z veljavno zakonodajo pripravljena in sprejeta temeljna prostorska dokumentacija je v razmerah izjemno težkega usklajevanja javnih in zasebnih interesov na eni strani ter interesov posamičnih resorjev na drugi strani brez dvoma dosežek. Kot drugo je pomembno poudariti nadaljevanje dobre urbanistične prakse v Ljubljani, ki se je v smislu sodobnega urbanizma 20. stoletja začela že pri urbanističnem natečaju po potresu 1896; načrt Maksa Fabianija je z načrtovanjem nove krožne ceste, novih ulic s pogledom na Grad, novih javnih prostorov (na primer Miklošičev park) vsekakor pomenilo prelom s tradicijo raščenega mesta in katastrskega urbanizma ter začelo nadgrajevati vlogo, pomen in identiteto Ljubljane. Konec koncev pomeni tudi to, da množice interesov posameznikov nismo mogli upoštevati.

Stalno spreminjanje oziroma dopolnjevanje plana pomeni, da je prostorsko načrtovanje stalen proces. Nikoli ne moremo narediti takšnega plana, ki bi upošteval prav vse javne, zasebne in sektorske interese. Prostorski plan mora opredeliti čvrsto zgrajeno mesto, funkcionalno mesto, lepo mesto in mesto, ki v polni meri izraža identiteto, karakter, pomen Mestne občine Ljubljana kot osnovne enote lokalne skupnosti, Ljubljane kot vodilnega mesta v Ljubljanski urbani regiji, glavnega mesta države – Republike Slovenije, pomembnega evropskega glavnega mesta na stičišču štirih evropskih makroregij (Alpe, centralna Evropa, JV Evropa, Sredozemlje) in dveh jedrnih evropskih prometnih koridorjev (Mediteranski in Baltik – Jadran).

Foto: Robert Ribič

Nataša Jazbinšek Seršen, ***vodja Oddelka za varstvo okolja:*** Ob naravnih danostih (tri četrtine območja zavzemajo zelene površine, pod mestom so bogate zaloge podzemne vode, ki so edini vir za oskrbo s pitno vodo) si v Mestni upravi nenehno prizadevamo zagotavljati visoko kakovost bivanja, čisto in zdravo okolje ter ob tem ohranjati naravo z edinstveno biotsko raznovrstnostjo. Pomemben okoljski ukrep so prizadevanja, da degradirana območja spremenimo v nove zelene parkovne ureditve. Pred letošnjim poletjem smo vzpostavili Park Rakova jelša. Degradirano območje smo očistili, ozelenili, vzpostavili poti ter ga opremili z urbano opremo. Prijazno površino za najmlajše z igralno potjo iz naravnih materialov smo vzpostavili ob vznožju Rožnika ob Vodnikovi cesti.

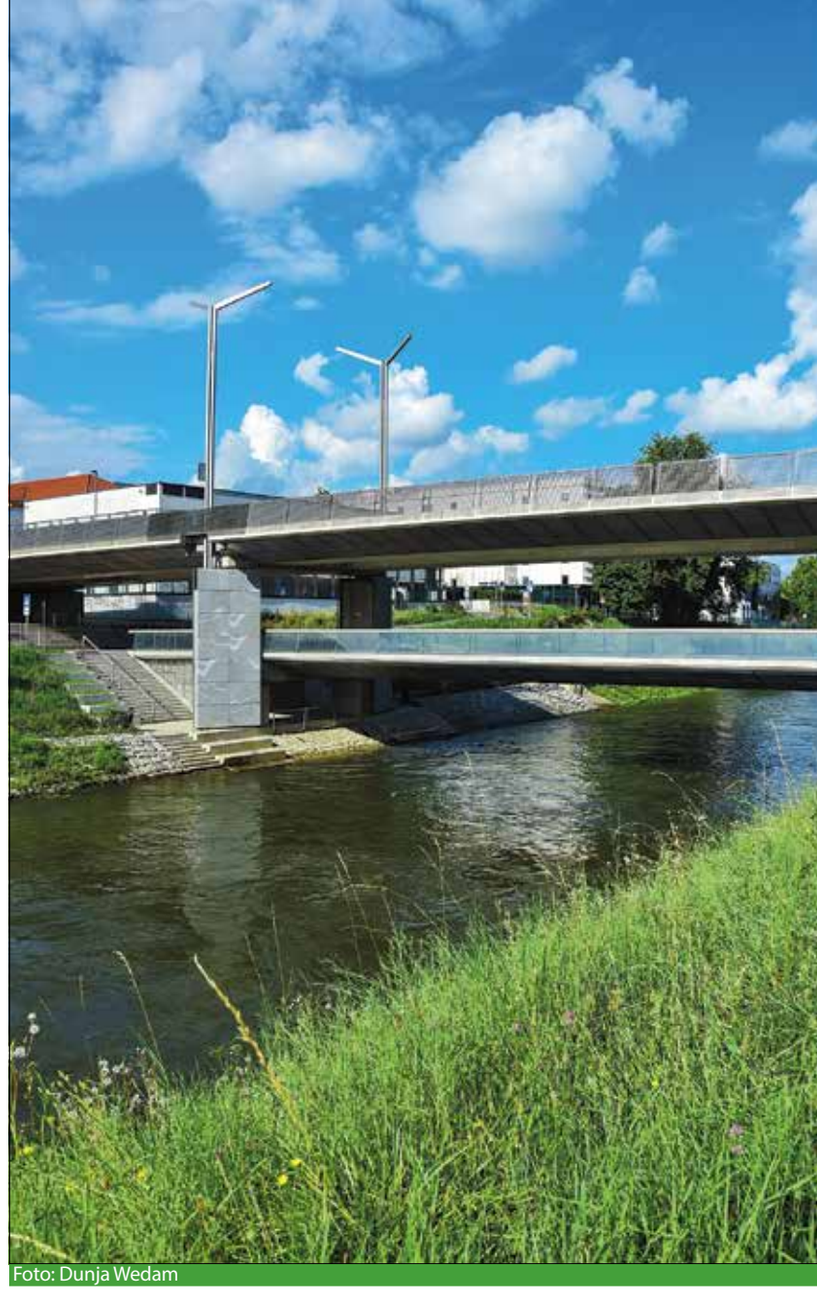
Foto: Dunja Wedam

Posebno mesto med novimi pridobitvami ima povezava med Roško in Njegoševo po dvonivojskem Fabianijevem mostu, ki sklepa notranji prometni obroč in uresničuje vizijo Ljubljane 2025 z nastavkom za bodoče ureditve Cukrarne, Njegoševe in Šmartinskega podvoza. Most je inženirsko zelo zahteven objekt s posodobljenim vodenjem prometa, ki sledi novi mestni prometni politiki.

Foto: Dunja Wedam

V okviru projekta Ljubljana – moje mesto je bila v zadnjih dveh mandatih prenovljena vrsta tehno ki se ji je kot glavni mestni ulici v posebnem projektu posvetil podžupan prof. Janez Koželj, na Preš trgu in v drugih predelih širšega mestnega središča.

Uredili smo dve vzorčni vrtičkarski območji (Štepanja vas in Dravlje), razširili vrtičkarsko območje na Ježici, dejavnost pa bomo širili tudi v prihodnje. Še naprej bomo spodbujali ekološko in integrirano pridelavo, predvsem v okviru razvoja podeželja.

Z veseljem ugotavljamo, da je v naravi vse manj črnih odlagališč odpadkov. **V zadnjih 5 letih smo odstranili skoraj 90.000 ton gradbenih ter 600 ton azbestnih odpadkov ter v okviru projekta zamenjave kritin s šol in vrtcev odstranili dodatnih 700 ton azbesta.**

Sanirali smo ribnik Tivoli ter sonaravno uredili njegove brežine in izvedli številne manjše, a nič manj pomembne ukrepe. V okviru izdelave atlasa ptic smo popisali 161 vrst, od tega kar 86 z rdečega seznama ogroženih vrst. Uspešno smo se lotili odstranjevanja tujerodnih rastlinskih vrst, predvsem zdravju škodljive ambrozije. Skrb za okolje je vpeta v vse pore delovanja mestne uprave in javnih podjetij, zato se okoljski kazalniki nenehno izboljšujejo, in ta cilj bomo zasledovali tudi v prihodnje.

Foto: Robert Ribič

Darja Lesjak, ***vodja Službe za razvojne projekte in investicije:*** Vsako jutro sem na poti v službo vesela, da lahko navdih za naloge, ki me čakajo, črpam tudi iz uspešno izvedenih projektov mesta, ki me spremljajo na poti od doma do Kresije. Na začetku poti me pogled na desno spomni na povezovalno cesto »Mivka« med Opekarsko in Barjansko, pogled na Ljubljanico pa na Hladnikovo brv na Špici in ureditev tega območja. Čez 50 metrov me pričaka prestavljeni Hradeckega most, ko prečkam Zoisovo cesto pa prenovljena Breg in Kongresni trg s parkirno hišo, nova Ribja brv, prenovljeni Wolfova, Tromostovje, Stritarjeva, na drugi strani reke prenovljeno Petkovškovo nabrežje, v nadaljevanju Mesarski most in naprej, sicer pogledu skriti, Žitna brv, most Njegoševa–Roška, Lipičeva brv …

Projektov je veliko, vsak je na svoj način pomemben za okolje, kjer je umeščen, za uporabnike, za Ljubljano. In vsi so mi pri srcu; od vodovoda na Cankarjev vrh do ureditve Koseškega bajerja, obnovljeni vrtci, novi parki, mostovi, brvi, ceste s komunalno infrastrukturo … Posebno mesto med novimi pridobitvami pa ima povezava med Roško in Njegoševo – *Fabianijev most.* Zakaj? Ker je del uresničevanja vizije za Ljubljano in Fabianijevih načrtov, nastavek za bodoče ureditve Cukrarne, Njegoševe in Šmartinskega podvoza, inženirsko zelo zahteven objekt, ima posodobljeno vodenje prometa, ki sledi novi prometni politiki mesta, je dokaz o premaganih ovirah, kot so stečaj izvajalca, pritožb na gradbeno dovoljenje in polemike o prometni ureditvi mostu, je izpričano odporen na visoke vode, je izkaz timskega dela v naši službi in dobrega sodelovanja z drugimi oddelki Mestne uprave in ne nazadnje, je lep.

Foto: Nik Rovan

David Polutnik, ***vodja Oddelka za gospodarske dejavnosti in promet:*** Ljubljana je v zadnjih letih doživela korenito preobrazbo v sodobno, trajnostno naravnano prestolnico, tudi zaradi številnih prenovljenih površin, ki so bistveno izboljšale kvaliteto življenja v mestu; v novi podobi se tako, med drugimi, bohotijo Petkovškovo nabrežje, Novi trg, Mestni trg, Stari trg, Gornji trg, Prešernov trg, Kongresni trg, Čopova ulica in Cankarjevo nabrežje z novo jekleno Ribjo brvjo, ki je nadomestila staro leseno brv. Mestu je dal povsem novo podobo prenovljeni Trg republike. Doslej s kočevino zasičena ploščad, je, tako kot si je že v 60. letih prejšnjega stoletja zamislil arhitekt Edvard Ravnikar, postala z novimi tlaki (kar milijon kock so delavci položili na ploščad) urejen osrednji mestni in državni trg.

Eden od projektov, na katerega smo lahko upravičeno ponosni, je Bicike(LJ). Z njim se je Ljubljana pridružila številnim svetovnim metropolam, ki se ponašajo s podobnim sistemom alternativnega javnega prevoza, a je naš Bicike(LJ) edini sistem, kjer si izposojo mestnega kolesa zagotovite z mestno kartico urbano. V sistem se je že v prvih dneh zbiranja prijav registriralo več kot 1000 ljudi, danes ima že skoraj 60.000 uporabnikov, opravljenih pa je bilo več kot 2 milijona voženj.

V zadnjih letih smo naredili tudi velik premik v komunalnem urejanju, zato smo lahko ponosni, da nam je, med drugim, uspelo urediti območje Vevče–Slape ter nenazadnje Ižansko cesto od odcepa za Mateno do križišča s Črno vasjo, nadaljevanje do Jurčkove ceste pa je že v fazi projektiranja. Prizadevamo si, da svoje naloge kolikor mogoče udejanjamo strokovno in kvalitetno, kar nas bo vodilo tudi pri prihodnjih nalogah: od prenove Slovenske ceste, komunalne ureditve Rakove jelše, Litijske in Hrušice, izgradnje vodovodov, izvajanju prometne politike ter pri drugih »manjših« ureditvah, ki še kako vplivajo na življenje meščank in meščanov v glavnem mestu.

Foto: Robert Ribič

Mag. Liljana Madjar, ***direktorica RRA LUR:***

Razvoj Ljubljanske urbane regije omogočamo z uspešnim črpanjem evropskih sredstev. V zadnjih osmih letih so bile sprejete pomembne strateške razvojne odločitve, ki so vodile LUR v smeri trajnostnega razvoja in doseganja pametne rasti z intenzivnim spodbujanjem razvoja podpornih okolij ter mehanizmov za interdisciplinarno sodelovanje gospodarstva in raziskovalnih ter izobraževalnih institucij.

loško najzahtevnejših fasad na Slovenski cesti, šernovi cesti (na sliki), Mestnem trgu, Dvornem

Foto: Dunja Wedam

V zaledju Vodnikove ceste nasproti bolnišnice Petra Držaja so bile letos na novo urejene zelene površine in igralna pot, sestavljena iz desetih postaj, povezanih v gibalno, čutno, likovno in prostorsko doživetje.

Foto:

V Četrtni skupnosti Polje je bilo v zadnjem mandatu obnovljenih devet cest s komunalno infrastrukturo, med njimi tudi Rjava cesta, ki je tamkajšnjim stanovalcem zelo polepšala vsakdanje življenje.

Za uresničevanje omenjenih strateških odločitev smo, v sodelovanju z občinami in drugimi deležniki, uspešno realizirali prek 20 projektov, sofinanciranih s sredstvi UE, 10 izmed njih je trenutno še v teku.

Najpomembnejša so zagotovo **vzpostavitev mreže zbirnih središč P+R, Parkiraj in prestopi**, ki je ena prednostnih nalog krepitve javnega potniškega prometa in vzpostavljanja trajnostne mobilnosti v LUR**.** Uspešna kandidatura na razpisih za sofinanciranje izgradnje zbirnih središč P+R s sredstvi EU bo v Ljubljani omogočila širitev P+R na Dolgem mostu in izgradnjo P+R Barje, v regiji pa bodo predvidoma v letih 2014 in 2015 zaživela še štiri P+R središča.

Ustanovitev **Regionalnega centra kreativne ekonomije (RCKE),** za katerega smo prejeli **nacionalno priznanje za odličnost v spodbujanju podjetništva**, je bila ključen korak za povezovanje gospodarstva in kreativne industrije, rezultat pa vzpostavitev uspešnih poslovnih verig. Zelo zadovoljni smo tudi s projektom spodbujanja podjetništva med mlajšimi brezposelnimi z višjo ali visokošolsko izobrazbo ter pri spodbujanju novih delovnih mest. V okviru projekta **Podjetno v svet podjetništva** smo pri uresničevanju podjetniških idej pomagali več kot 30 mladim. Ponosni smo lahko tudi na projekt **Regijska štipendijska shema,** prek katerega spodbujamo povezovanje gospodarskih potreb in izobraževalne sfere za razvojne potrebe ter perspektivne poklice v naši regiji. V okviru programa se je po uspešno zaključenem šolanju zaposlilo 33 naših štipendistov.

Foto: Robert Ribič

Mag. Iztok Lesjak, ***direktor Tehnološkega parka Ljubljana:*** V kolektivu Tehnološkega parka Ljubljana smo **vzpostavili podjetniško središče – živahno podjetniško in inovativno mesto** v malem na Brdu, ki trenutno združuje 281 podjetij z visoko dodano vrednostjo. V **letošnjem letu smo k sedmim poslovnim objektom oddali še enega**. Poleg podjetij so pri nas nastanjeni še ARNES, centri odličnosti, depoji Mestnega muzeja, regionalna agencija, pošta, banka, ponudniki zdravstvenih storitev … Območje bomo obogatili tudi z **vrtcem za najmlajše meščane**. Jedro aktivnosti kolektiva pa ostaja oblikovanje in zagotavljanje pomoči **za vstop na podjetniško pot, za pospešen zagon ter za globalno rast podjetij**. V sodelovanju s strateškimi partnerji smo vzpostavili **Iniciativo Start:up Slovenia** in oblikovali sodobne programe za spodbujanje podjetništva. Posebno pozornost namenjamo spodbujanju podjetništva med mladimi, tako je program **Start:up Geek House za razvoj podjetniške ideje** uspešno končalo 29 mladih podjetniških ekip. Treh **Start:up vikendov** za preverjanje podjetniških idej se je udeležilo 209 študentov z 49 poslovnimi idejami. V **co-working kreativnih prostorih** se dnevno srečuje in ustvarja do 20 mladih podjetniških ekip in talentov. Hiter in globalni prodor podjetij zagotavljamo s programom **Go:Global Slovenia**, ki ga je uspešno zaključilo 34 podjetnikov. Pri usposabljanju podjetnikov sodelujemo z **Regionalno razvojno agencijo Ljubljanske urbane regije**, z **Javnim stanovanjskim skladom MOL** pa zagotavljamo stanovanjsko namestitev za mlade podjetnike, ki želijo podjetniško pot ustvariti v naši prestolnici. S svojimi programi želimo **ohraniti podjetniški potencial v regiji**, a hkrati privabiti tudi tuje podjetnike, da bomo **zagotovili dotok novih idej in dodaten zagon podjetniške dejavnosti v Osrednjeslovenski regiji**.

Foto: Robert Ribič

Mag. Iztok Bricl, ***direktor Gospodarskega razstavišča:*** S kadrovsko-organizacijskimi potezami smo ob tradicionalnih sejmih v naši organizaciji razvijali kongresno dejavnost in dogodke. Gostili smo svetovne potujoče razstave z izjemnim obiskom: *Razgaljena telesa*, *Genij – da Vinci* in *Možgani – zgodba od znotraj.* Gospodarsko razstavišče je družabna točka za številne zabavne prireditve, od koncertov sodobne elektronske glasbe do sprejemov, predstavitev ipd. Pohištvenemu, graditeljskemu, turističnemu ter sejmu za zdrav življenjski slog smo dodali še Ljubljanski obrtno-podjetniški sejem in obujeno prireditev Vino Ljubljana – mednarodno ocenjevanje vin ter vinski sejem.

V zadnjih letih smo pridobili članstvo v pomembnih mednarodnih organizacijah, ki združujejo sejmarje in druge odločilne akterje v industriji srečanj. Postali smo prepoznaven center za odmevne mednarodne kongrese, kot so Avtoimunost, Svetovna skavtska konferenca, Kongres evropskega združenja agrarnih ekonomistov, letna konferenca največjega britanskega turističnega združenja ABTA, ki privabijo v Ljubljano tudi več kot 1500 udeležencev. Razstavišče je dobilo sodoben označevalni sistem po dvoranah in zunanjih površinah. Od 2012 je prenovljeni paviljon Jurček glavni vhod na naše prireditve z blagajnami, recepcijo in novinarskim središčem. V obeh etažah je vse dni v tednu odprta pivnica Paviljon, zgoraj kot kavarna, spodaj kot restavracija. Na ploščadi ob Dunajski prenavljamo stolp, ki bo z dvema LED zaslonoma služil oglaševanju. Za razstaviščem načrtujemo garažno hišo s sodobno večnamensko dvorano, da bi se izognili prometni gneči in prostorski stiski na naših največjih prireditvah. **GR**emo naprej: 365 dogodkom naproti!

Foto: Nik Rovan

Mag. Robert Kus, ***vodja Oddelka za zaščito, reševanje in civilno obrambo:*** **Zagotavljanje hitre in učinkovite reševalne storitve ljudem na območju MOL** je naše temeljno poslanstvo. Celoten mandat smo to poslanstvo uresničevali z usklajevanjem vseh sodelujočih v sistemu zaščite, reševanja in pomoči (ZRP) v naši občini, z zagotavljanjem usposabljanja za vse sodelujoče in z nakupi reševalne in druge opreme. Tako smo v tem obdobju na področju **investicij** v gasilska vozila, gasilsko

Foto: arhiv GBL

Inovativno vozilo za ekološka posredovanja, ki ima prostor za vodenje intervencije z vso opremo vzorcev, podatkovno bazo in vremensko postajo. Velika prednost vozila so prevozni vozički z vso s sistemom notranjega prezračevanja, ki deluje v povezavi z mobilno banko zraka, in celotna

opremo in orodja namenili 7.430.000 €, v opremo preostalih služb in nastanitvene rezerve 1.100.000 €, za zagotavljanje delovanja prostovoljnega gasilstva (usposabljanja, operativne delo, nadomestila osebnih dohodkov v času intervencij, zavarovanja in zdravniški pregledi) 4.029.000 €, za usposabljanja pa 517.000 €. V tem obdobju smo usposobili **4748 pripadnikov** ZRP in vsako leto zavarovali (nezgodno, pokojninsko) od 842 do 849 pripadnikov ZRP (skupaj **6765 pripadnikov**). Veliko energije smo tudi vložili v usklajevanje delovanja ob nesrečah vseh v sistemu ZRP (načrti ZR, informatizacija).

Seveda denar brez srčnosti vseh ljudi, ki sodelujemo v našem sistemu, ne bi pomenil nič. Nesreče, ki jih v tem obdobju na območju naše občine ni bilo malo (letno so naši reševalci opravili v povprečju 1700 intervencij, v vseh teh letih pa nad 24.000), so nas še bolj povezale. Z mnogimi smo postali tovariši in prijatelji. Vse nesreče so pokazale (naj omenim le dve največji – poplave 2010, žled ter poplave 2014), da sistem ZRP deluje tudi takrat, ko je najteže. Reševali smo življenja in lastnino, zagotavljali pogoje za življenje in finančna sredstva za odpravo posledic nesreč. Prizadevnost, požrtvovalnost, tovarištvo, solidarnost, zanesljivost, skrbnost, nesebičnost, odgovornost, strokovnost so vrline in vrednote, ki jih ljudje v sistemu ZRP upoštevajo, zagovarjajo in predstavljajo. Sistem zato ne more zatajiti in biti neuspešen. **Pomagati vsem, vedno in učinkovito so dosežki, na katere sem ponosen.** - V bližnji prihodnosti bomo vsi skupaj zagotovili na južnem delu mesta izpostavo Gasilske brigade Ljubljana (GBL), v glavni postaji (Vojkova cesta) pa prostorsko združili GBL, Gasilsko zvezo Ljubljana in Oddelek za zaščito, reševanje in civilno obrambo.

Foto: Robert Ribič

Tomaž Kučič, ***poveljnik GBL:*** V Gasilski brigadi Ljubljana z zadovoljstvom poudarjamo dosežene cilje v preteklem obdobju, saj nazorno kažejo na uspešnost in učinkovitost službe z vsemi zaposlenimi v brigadi. Uspešno je bil izveden nakup inovativnega vozila za ekološka posredovanja, pri katerem je priprava specifikacije opreme za vozilo trajala nekaj mesecev. Vozilo ima prostor za vodenje intervencije, kjer je zbrana vsa oprema za detekcijo, komunikacijo, oprema za jemanje vzorcev, podatkovna baza, vremenska postaja itd. Vodja lahko v tem zaprtem prostoru v miru analizira stanje in sprejema odločitve. Velika prednost je uporaba prevoznih vozičkov z vso potrebno opremo. V njih ni več nabiranja in kompletiranja posameznih kosov opreme, ni je potrebno nositi, ker se vozi, ni odvečnega prehajanja med posameznimi conami. Novost so plinotesne obleke s sistemom notranjega prezračevanja, ki deluje v povezavi z mobilno banko zraka. Ta služi tudi kot dodatna oskrba uporabnikov s stisnjenim zrakom. Novost je tudi celotna oprema za dekontaminacijo, ki je prej nismo imeli. Vrednost tega projekta je v celoti znašala 614.000 €.

Z urejanjem prometne problematike in omejevanjem avtomobilskega prometa v mestnem središču se je v času županovanja Zorana Jankovića izboljšala dostopnost intervencijskih vozil do kritičnih točk v ožjem središču mesta. Poteka tudi urejanje problematike divjega vrtičkarstva in odlaganja odpadkov. **Po ureditvi nekaterih standardnih »nevralgičnih točk« na območju Žal, vzhodno od Vojkove ceste, industrijske cone Šiška in drugih je v štirih letih število intervencij gasilske službe ob požarih lop, drvarnic, barak, komunalnih zabojnikov pa tudi obdelovalnih površin padlo skoraj za 50 odstotkov.**

Čeprav v Sloveniji standardi požarnega in zdravstvenega reševalnega pokrivanja še niso uveljavljeni, je bil v Občinskem prostorskem načrtu upoštevan predvideni oz. želeni dostopni čas – to je čas prihoda prve gasilske ekipe na kraj dogodka, zato bo treba v lokalni javni gasilski službi vzpostaviti mrežo treh dodatnih gasilskih postaj s poklicno posadko. S tem bo ta obvezna storitev lokalne skupnosti za prebivalce, obiskovalce in investitorje skladna s sedanjim urbanim stanjem in predvidenim razvojem mesta. Postavitev prve dodatne postaje s poklicnimi gasilci – izpostave GBL v južnem delu mesta – bo zato v prihodnje ena prednostnih nalog na našem področju.

Foto: Robert Ribič

Mag. Andrej Orač, ***vodja Mestnega redarstva:*** Mestno redarstvo je tik pred svojo 22-letnico obstoja. Izzivi in razvoj te službe niso bili nikdar večji kot v času županovanja Zorana Jankovića. Čeprav so redarstva načeloma zasnovana kot represivni organi, pa ob podpori župana tovrstno dojemanje počasi vendarle spreminjamo. Pričeli smo z vrsto programov in aktivnosti, ki so netipične za običajno pojmovanje delovanja redarstev. Izvajamo namreč sprejeto Strategijo v skupnost usmerjenega dela Mestnega redarstva. Vodje četrtnih okolišev proaktivno sodelujejo z občani pri zaznavi težav in njihovem reševanju, še preden postanejo varnostni problem, ki bi zahteval represivno ukrepanje. Patrulje redarjev so opremljene tudi z avtomatskimi defibrilatorji, ki se uporabljajo ob srčnem zastoju. Redarji znanje o njihovi uporabi redno obnavljajo in nadgrajujejo. Tovrstne naprave so namreč najbolj potrebne tam, kjer so redarske patrulje – med ljudmi. Spremenjena vloga Mestnega redarstva se kaže tudi ob množičnih prireditvah v Ljubljani. Redarji ob teh priložnostih usmerjajo promet, podajajo informacije o parkirnih mestih v bližini in samo s svojo navzočnostjo delujejo preventivno, tako da do kršitev sploh ne prihaja. Dober primer za tak način delovanja je denimo pohod Pot ob žici, prispevek Mestnega redarstva ni ostal neopažen niti ob izvedbi Evropskega prvenstva v košarki, kjer je bilo zaradi preventivnega dela redarjev število represivnih ukrepov resnično minimalno. S sodelovanjem na dogodkih, ki jih organizirajo šole in vrtci, poskušamo pri malčkih in otrocih spodbuditi občutek, da so mestni redarji ljudje, ki jim lahko zaupajo in jim bodo ob težavah priskočili na pomoč. Zavedamo se, da je pridobivanje zaupanja ter partnerski odnos z občani nedokončan proces, ki terja vztrajnost. Mestno redarstvo je na tovrstne izzive v prihodnosti dobro pripravljeno in se jih veseli.

za detekcijo, komunikacijo, opremo za jemanje potrebno opremo, novost pa plinotesne obleke oprema za dekontaminacijo.

Foto:

Letošnji žled je povzročil veliko škode tudi v Mestni občini Ljubljana. V začetku februarja so gasilci v več kot tisoč posredovanjih dan in noč odstranjevali posledice katastrofe, v nekaj tednih pa so mestne službe sistematično očistile prizadete predele mesta.

Foto: Urban Šteblaj

Zdenka Grozde, ***direktorica Javnega holdinga Ljubljana:*** Zadnja leta je Javni Holding Ljubljana in povezana javna podjetja zaznamovala najobširnejša reorganizacija od ustanovitve. Z veliko poguma in zagnanosti nam je v kratkem času osmih mesecev uspelo vzpostaviti strateški holding, največjo strokovno bazo, ki je vsakodnevno v podporo tako javnim podjetjem kot meščanom. Strateški pristop nam omogoča usklajevanje poslovnih odločitev, ki sledijo potrebam razvoja in zdravega okolja, hkrati pa dvigajo zadovoljstvo meščanov, ki jih s svojimi storitvami dnevno nemoteno oskrbujejo javna podjetja. Poslovne procese smo podprli s sodobnim poslovno-informacijskim sistemom.

Z vzpostavitvijo strateškega holdinga in združevanjem podpornih služb povezanih javnih podjetij smo posledično dosegli učinkovitost, povečali strokovnost ter racionalizacijo poslovanja, predvsem pri stroških dela, kjer smo dosegli velik prihranek. Javnim podjetjem smo od leta 2010 do leta 2013 prihranili več kot 2,5 mio evrov. Ob zaključku poslovnega leta 2013 pa smo izredno ponosni tudi na poslovni izid, saj so prvič v zgodovini Javnega Holdinga vsa javna podjetja v skupini poslovala pozitivno.

Kot vodja skupine *Enotna mestna kartica* sem še posebej ponosna na urbano, saj so jo uporabniki dobro sprejeli. Skupaj smo nadgrajevali sistem, ki je danes vzor tovrstnim sistemom v tujini, saj smo januarja letos v Londonu na svetovnem tekmovanju *MasterCard plačilni sistemi v prometu* v kategoriji *Najuspešnejši plačilni sistemi na mobilnih telefonih* z aplikacijo Urbana osvojili odlično prvo mesto.

Enotna mestna kartica je omogočila tudi uvedbo integriranega prometa, ki uporabnikom iz okolice Ljubljane omogoča dostopnejši javni prevoz in s tem manj voženj z osebnimi avtomobili, kar je nedvomno izredno koristno za okolje. Na področju okolja je veliko narejenega tudi s širitvijo mreže za daljinsko ogrevanje, dvigom ločeno zbranih odpadkov in vodenjem projektov za izboljšavo infrastrukture za oskrbo s pitno vodo in odvajanje odpadne vode. Prav na tem področju si prizadevamo, da bi uspeli od države prejeti zeleno luč za koriščenje evropskih sredstev, ki bi omogočila začetek dveh za okolje izredno pomembnih projektov: nadgradnjo Centralne čistilne naprave in gradnjo povezovalnega kanala C0 za odpadno vodo, ki je projekt treh občin. Z naše strani je pripravljeno vse, da v teh projektih črpamo evropska sredstva in prispevamo velik delež k čistejšemu okolju naših naslednikov.

V prihodnosti bomo nadaljevali proces racionalizacije z uvedbo enotnega poslovno-informacijskega sistema tudi v temeljne procese vseh javnih podjetij.

Foto: Dunja Wedam

Del odlagalnih površin na Barju je prekrilo igrišče za golf.

Foto: Dunja Wedam

Mestna občina Ljubljana edina v Sloveniji odpadke v središču mesta zbira v podzemnih zbiralnicah. Trenutno jih deluje 50, v načrtu jih še vsaj 25. Podzemne zbiralnice odpadkov prinašajo večjo urejenost ulic, večjo prometno varnost, lažje odlaganje odpadkov za otroke, starejše in invalide, manj hrupa ob prevzemanju odpadkov, manj neprijetnega vonja ter manj vandalizma.

Foto: arhiv Snaga

Po dolgih letih truda se je začela gradnja regijskega centra za ravnanje z odpadki (RCERO Ljubljana), ki je največji kohezijski projekt s področja okolja v državi. Projekt vodi JP Snaga, gre pa za najboljši in najsodobnejši sistem predelave odpadkov v Sloveniji. Center, ki bo s poskusnim obratovanjem začel konec leta 2015, bo uredil problematiko ravnanja z odpadki za tretjino Slovenije oz. za 700 tisoč državljanov.

Foto: Nik Rovan

Krištof Mlakar, ***direktor JP Vodovod-Kanalizacija:*** Dosežki zadnjih osmih let so rezultat zavzetega dela strokovnjakov družbe in tesnega sodelovanja tako s sodelavci v skupini Javnega Holdinga kot tudi sodelavci Mestne občine Ljubljana. Skupni razvojni projekti so vodeni in izvajani strokovno, učinkovito, v dobrobit meščanov, obiskovalcev in drugih uporabnikov javnih storitev. V tem času smo komunalno opremljali središče mesta (obnove vodovodov na Čopovi ulici, Kongresnem trgu, Gornjem trgu), področja zunaj ožjega središča (Rudnik, Brod, Brdo, Novo Polje, Vevče, Slape, Rakova jelša) in področja zunaj urbanega dela mesta (Sela pri Pancah, Ravno Brdo). Veliko delo je opravljeno pri razvojnih projektih, ki so očem meščanov skriti. V letu 2011 smo uspešno zaključili kohezijski projekt, v okviru katerega so bili na kanalizacijskem sistemu zgrajeni trije zadrževalni bazeni in zbiralnika, s tem pa pomembno izboljšana kakovost reke Ljubljanice. Pri infrastrukturnih projektih je potrebnih veliko opravil, še preden zabrnijo gradbeni stroji. Tako se s polnim zaupanjem oziram na projekte velikega obsega, ki so z naše strani že pripravljeni in s katerimi bomo uredili odvajanje in čiščenje odpadne vode na območju Ljubljanskega polja in Barja. Uredili bomo povezovalni kanal, ki bo odpadne vode iz primestnih naselij ob reki Savi pripeljal do Centralne čistilne naprave Ljubljana, ki pa bo nadgrajena s sodobnimi tehnologijami čiščenja odpadne vode. V okviru projekta Krajinskega parka Ljubljansko barje bodo s kanalizacijo opremljena naselja na jugu mesta, zaključujemo pa tudi pripravo dokumentacije za izgradnjo kanalizacije v Tacnu in Zgornjih Gameljnah. - V preteklem obdobju so se nam pridružili tako strokovna javnost kot tudi uporabniki pri še eni pobudi – pri skrbi za pitno vodo kot javno dobrino. »Voda je človekova pravica in naj bo dostopna vsem državljanom«, je bil naš poziv.

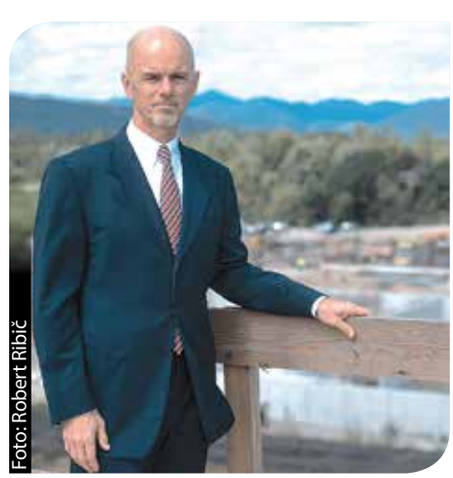
Foto: Robert Ribič

Janko Kramžar, ***direktor JP Snaga:*** Ljubljana je po podatkih organizacije Evropa brez odpadkov (Zero Waste Europe) evropska prestolnica z največjim deležem recikliranih odpadkov. Zelo resno in odgovorno smo se lotili iskanja odgovora na vprašanje, kako lahko postanemo družba recikliranja in družba odgovornih potrošnikov, ki ne zapravlja dragocenih virov in se usmerja v ponovno uporabo. **Mestna občina se je zato odločila za sprejetje načrta Evropa brez odpadkov in Ljubljana bo tako postala prva prestolnica EU v tej evropski mreži lokalnih skupnosti.**

Na poti k temu cilju bomo okrepili preprečevanje, ponovno uporabo in recikliranje odpadkov ter kar najbolj zmanjšali odpadke za odlaganje in energetsko izrabo. Načrt namreč pomeni nič odpadkov za odlagališča in sežigalnice.

V MOL bomo do leta 2025 zbrali najmanj tri četrtine ločeno zbranih odpadkov (ta delež zadnja leta stalno narašča: trenutno se giblje pri okoli 60 odstotkih, lani je dosegel 54, predlanskim pa 45 odstotkov), manj kot 60 kilogramov preostanka odpadkov na prebivalca (lani 130, predlanskim 166 kilogramov) in odložili manj kot 30 kilogramov na prebivalca. **Edini v Sloveniji odpadke v središču mesta zbiramo v podzemnih zbiralnicah – trenutno jih deluje 50, načrtujemo jih še vsaj 25.** Podzemne zbiralnice odpadkov prinašajo številne koristi – najpomembnejše so večja urejenost ulice, večja prometna varnost, lažje odlaganje odpadkov za otroke, starejše in invalide (zaradi ustreznejše višine odlagalnih odprtin), manj hrupa ob prevzemanju odpadkov, manj neprijetnega vonja ter manj vandalizma.

Po dolgih letih truda se je začela gradnja regijskega centra za ravnanje z odpadki (RCERO Ljubljana), ki je največji kohezijski projekt s področja okolja v državi. Projekt vodi Snaga, gre pa za najboljši in najsodobnejši sistem predelave odpadkov v Sloveniji. Center, ki bo s poskusnim obratovanjem začel konec leta 2015, bo uredil problematiko ravnanja z odpadki za tretjino Slovenije oziroma za 700 tisoč državljanov. Poleg vseh dobrobiti je RCERO Ljubljana tudi primer dobre prakse na področju povezovanja in sodelovanja občin ter povezovalni element ravnanja z odpadki v Sloveniji med občinami in regijami, saj je trenutno vanj vključenih že 36 občin.

Foto: Robert Ribič

Mag. Robert Martinčič, ***direktor JP Žale, d.o.o.:*** Plečnikove Žale so zagotovo najizvirnejša rešitev pokopališke arhitekture 20. stoletja, ki jo občuduje strokovna ter širša javnost po vsem svetu. Leta 2007 je bil Plečnikovim Žalam kot edinemu tovrstnemu objektu v Evropi podeljen znak evropska dediščina. To izjemno ugledno priznanje jim je podelil Odbor za evropsko dediščino, sestavljen iz ministrov za kulturo in dediščino držav članic EU. Od leta 2009 so tudi kulturni spomenik državnega pomena. Poleg tega so turistična znamenitost, ki jo obiskujejo številni domači in tuji turisti. V preteklosti je neurejena okolica Plečnikovih Žal dolga leta kazila njihovo podobo in ugled ter ogrožala tukajšnje vodovarstveno območje. Župan Mestne občine Ljubljana Zoran Janković je prepoznal njihov pomen in z ureditvijo Šmartinskega parka omogočil, da so Plečnikove Žale pridobile svoj prvotni sijaj.

Na zahodni strani pokopališča Žale je bila leta 2009 končana tudi širitev žarnega in leta 2011 širitev klasičnega dela pokopališča. V prihodnjih letih je v načrtu razširitev pokopališč Sostro, Polje in Vič, kar bo omogočilo postopen prehod na mestna pokopališča. Tako bodo občani lahko izbrali pokopališče glede na njegove značilnosti in kvalitete ter posebnosti posamezne lokacije, in ne več zgolj glede na lego pokopališča.

Foto: Miha Fras

Vojko Grünfeld, ***vodja Službe za lokalno samoupravo:*** V prvih dveh mandatih Zorana Jankovića so na področju dela službe, ki jo vodim, postale četrtne skupnosti pomemben dejavnik pri sprejemanju odločitev na ravni mesta in izvajalke programov, ki so v interesu prebivalcev posameznih četrtnih skupnosti. Med njimi so posebno priljubljeni brezplačni računalniški tečaji za starejše prebivalce MOL, s katerimi so tečajniki zelo zadovoljni. Od uvedbe leta 2007 do junija 2014 se je teh tečajev udeležilo 10.866 starejših meščank in meščanov na začetni, nadaljevalni in izpopolnjevalni stopnji. Nekaj tečajev je bilo namenjenih tudi starejšim s posebnimi potrebami (slepim, gluhim in naglušnim). Letos smo podpisali pogodbo o javno-zasebnem partnerstvu za izgradnjo Poslovno-upravnega centra Zalog, v katerem bo prvo nadstropje namenjeno javnim programom: knjižnici, glasbeni šoli, dnevnemu centru za starejše občane, sedežu lokalne samouprave in dvema dvoranama (za rekreacijo in različne prireditve), okolica novega centra pa bo urejena kot peš območje za druženje, prireditve in druge aktivnosti. Iščemo nove rešitve za prostorske potrebe ČS Šmarna gora, ČS Jarše, ČS Moste in ČS Rožnik. Za potrebe lokalne službe in četrtne skupnosti Trnovo smo v tem času kupili prostore v Centru starejših v Trnovem (višina investicije je bila 866.586 €). Za tekoče in investicijsko vzdrževanje stavb poslovnih prostorov, ki so v upravljanju službe, in nakup pa smo v tem obdobju namenili 2.289.021 €. Na večino stavb, v katerih so naši prostori, smo namestili defibrilatorje.

Služba za lokalno samoupravo ima strokovne rešitve tudi za nadaljnji razvoj četrtnih skupnosti, začrtan v statutarnih spremembah MOL, ki so bile sprejete spomladi leta 2007. Nadaljevali bomo tudi z računalniškim usposabljanjem starejših in pričeli z nekaterimi novimi vsebinami s področja usposabljanja in ozaveščanja prebivalcev. Upam, da bo v prihodnje s strani države več posluha za celovito ureditev položaja Ljubljane kot glavnega mesta države in področja lokalne samouprave v smeri večje decentralizacije, vključno z uvedbo pokrajin.

Foto: Dunja Wedam

Z novim samopostrežnim sistemom BicikeLJ, ki se iz središča širi tudi na obrobje mesta, se je Ljubljana pridružila številnim svetovnim metropolam, ki se ponašajo s podobnim sistemom alternativnega javnega prevoza, le da gre v Ljubljani za edini sistem, kjer si izposojo mestnega kolesa lahko zagotovimo z mestno kartico urbano. V sistem se je že v prvih dneh zbiranja prijav registriralo več kot 1000 ljudi, danes ima že skoraj 60.000 uporabnikov, v dveh letih je bilo opravljenih več kot 2 milijona izposoj, uporablja ga več kot 56 tisoč ljudi.

Foto: Dunja Wedam

Eden najuspešnejših projektov v mandatu župana Zorana Jankovića je legalizacija večine črnih gradenj na Rakovi jelši, naselje je deloma komunalno opremljeno, postavljena je tudi čistilna naprava. S tem je občina uspešno sanirala dolga leta zanemarjeno naselje in ga kot enakovredno vključila v urbano tkivo mesta. Ob koncu leta bo na javno kanalizacijo priključenih 90 % prebivalcev na celotnem območju Mestne občine Ljubljana.

Ob Družinskem centru Mala ulica je zrasel pokončni zimzeleni vrt

Foto: Nik Rovan

Svetovna inovacija – pokončen trajnostni vrt z zeleno steno je postavljen na fasado, ki obkroža zunanje igrišče Družinskega centra Mala ulica, prvi tovrsten center v Sloveniji.

Prikupno dvorišče Družinskega centra Mala ulica je na eni od obkrožajočih fasad igralnega prostora dobilo pokončni zimzeleni vrt, prvi te vrste v Sloveniji na javnem prostoru. Pravljični vrt, ki se vzpenja proti nebu in soncu, je izviren tehnološki izdelek slovenskih izumiteljev, čeprav sega izpričana zamisel vzpenjajočih se vrtov v davnino tri tisoč let. Tokrat je prvič s sistemom zalivanja s podtalnico omogočeno zalivanje pozimi, da voda ne more zamrzniti in se rastline ne posušijo. Gre za svetovno inovacijo, saj je celoten sistem zalivanja voden računalniško na daljavo. Skoraj čudežna ozelenela stena pa ni le tehnološka, ampak je prav toliko tudi mojstrska arhitekturna inovacija, saj je oblikovana v sozvočju z namensko izbranimi elementi opreme in tako enako kot notranjščina centra Mala ulica otroškim obiskovalcem privzgaja občutek za lepoto življenjskega okolja.

Pokončni vrt je zelena površina izmenjujočih se rastlin, ki so v skupinah izbrane po posebnem redu, med njimi pa plovejo oblaki, pršijo kaplje in unikatno skrivnostno glasbilo z ribami. Oblaki so izdelani iz svetlo modre odbojne površine, kapljice pa so zasnovane kot obešeni elementi, ki se gibljejo v zraku in v kompoziciji pokončno rastočega vrta ponazarjajo naravno dogajanje. Mestna reka Ljubljanica je ustvarjena z vijugasto obliko iz modre odbojne površine, pod njo je izvedeno glasbilo iz posameznih obešenih predmetov v obliki rib, na katere otroci lahko igrajo z udarjanjem s paličicami. V delu pod glasbilom so zasajene dišavnice in jagode, ki jih otroci lahko nabirajo, vonjajo, jih poskušajo in tako spoznavajo, da brez vode ni rastlin in življenja.

Podjetje Humko, ki je s sofinanciranjem Mestne občine Ljubljana, v okviru projekta Ljubljana – moje mesto, vrt pričaralo, tovrsten poseg izvaja na fasadah v bruto površini 71 m² s patentirano obliko panelov, ki ponujajo optimalno razrast rastlin. Rastline so zasajene v poševne odprtine, optimalno nagnjene proti soncu v izmeničnem rastru, ki zagotavlja dovolj prostora vsaki posamezni sadiki. Tokrat bodo Humkovi vrtnarji prvič v praksi preizkusili možnost preživetja rastlin v mrzlih zimskih razmerah, saj so izvedbe pokončnih vrtov tvegane s stališča trajnega nasada prav zaradi propada rastlin zaradi zimske suše. - Mojstrom, vrtu in otrokom želimo srečno rast!

Dobro pripravljeni na novo šolsko leto

Foto: Nik Rovan

Na začetku novega šolskega leta se je Izobraževalni center Janeza Levca, ki je namenjen podpori vzgoje in izobraževanja otrok s posebnimi potrebami v vrtcih in osnovnih šolah MOL, nastanil v novih sodobnih prostorih na Zemljemerski ulici. Po konceptu delovanja in specialno oblikovanem delovnem ambientu je edinstven v tem delu Evrope.

Ob začetku novega šolskega leta je Oddelek za predšolsko vzgojo in izobraževanje javno predstavil podatke o vpisu otrok v javne vrtce in osnovne šole, o pridobivanju novih mest v vrtcih, o investicijah in energetski sanaciji ljubljanskih vrtcev in šol ter o štipendiranju nadarjenih dijakov in študentov. Mestno redarstvo in Svet za preventivo in vzgojo v cestnem prometu MOL pa sta začetek šolskega leta pospremila s preventivnimi akcijami za zagotavljanje varnosti otrok, najmlajših in najranljivejših udeležencev v prometu.

Javni vrtci v šolskem letu 2014/15

V šolskem letu **2013/14** je v ljubljanske javne vrtce vključenih **13.421 otrok.** S tem je povečana vključenost otrok v vrtce na 88 %, medtem ko je podatek za Republiko Slovenijo 77 %. Ljubljanski javni vrtci so **za šolsko leto 2014/15 do 22. 8. 2014 sprejeli 3.209 otrok**, in sicer 2.572 otrok prvega starostnega obdobja in 637 otrok drugega starostnega obdobja. Na dan 22. 8. 2014 je bilo v postopku podpisa pogodbe še 99 otrok na centralnem čakalnem seznamu. Starši 104 otrok so zavrnili ponujeno prosto mesto v vrtcu in ostajajo na čakalnem seznamu. Vrtci so prejeli tudi 326 odpovedi vlog (lani 159). Zaradi odpovedi ponujenega mesta in preoblikovanja skupin se prosta mesta še pojavljajo, zato vrtci staršem dnevno pošiljajo vabila k podpisu pogodb.

Pridobivanje novih prostih mest v vrtcih MOL

Od leta 2006 do danes je bilo z adaptacijami, rekonstrukcijami, prezidavami in novogradnjami odprtih 87 novih oddelkov. **Do konca šolskega leta 2014/15 bo na voljo 774 oddelkov v 23 javnih vrtcih Mestne občine Ljubljana.**

Večja investicijska vlaganja v vrtce v letu 2014

Letos je bilo zgrajenih ● 6 oddelkov v Vrtcu Šentvid, enoti Mravljinček; gradnja se je začela konec maja 2013, zaključena pa je bila maja 2014. Izvedena je bila ● nadomestna novogradnja z energetsko sanacijo Vrtca Otona Župančiča, enote Čebelica, ki je bila zaključena septembra 2014.

● Celovita prenova z energetsko sanacijo pa je bila izvedena v Vrtcu Jarše, enoti Rožle in enoti Kekec, ki je bila prav tako zaključena septembra letos.

Že naslednje bo odprt vrtec s 7 oddelki v Tehnološkem parku Ljubljana, ki bo zadostil potrebam po vrtcu na območju Vrhovcev in v novozgrajeni soseski Zeleni gaj na Brdu. V načrtu je tudi izgradnja Vrtca Pedenjped, nove enote Zgornji Kašelj, z 8 oddelki; investicija se bo začela v letu 2015 in bo zaključena dve leti pozneje. Tudi gradnja prizidka s 3 oddelki v Vrtcu Galjevica se bo predvidoma začela prihodnje leto in bo zaključena leta 2017. Investicijski načrt bo uprava smiselno prilagajala glede na dinamiko števila rojstev in potrebe staršev po vrtcu. Sočasno pa bo potekalo tudi nadaljevanje obnove otroških igrišč v vrtcih Mestne občine Ljubljana.

Število osnovnošolcev se povečuje

Število ljubljanskih osnovnošolcev se v letu 2014/15 povečuje, in sicer za 698 učencev. Tako se bo v javnih šolah Mestne občine Ljubljana šolalo 21.473 učencev v 974 oddelkih. V letošnjem šolskem letu bo v ljubljanskih javnih osnovnih šolah 9 oddelkov več. Po en oziroma dva oddelka več bodo imele: OŠ Danile Kumar, OŠ dr. Vita Kraigherja, OŠ Dragomelj, OŠ Hinka Smrekarja, OŠ Milana Šušteršiča, OŠ Miška Kranjca, OŠ Nove Jarše, OŠ Poljane, OŠ Prule, OŠ Savsko naselje, OŠ Sostro, OŠ Vič, OŠ Vižmarje Brod, OŠ Zadobrova. En oddelek manj kot lansko leto bodo imele: OŠ Jožeta Moškriča, OŠ Ketteja in Murna, OŠ Oskarja Kovačiča, OŠ Vide Pregarc, dva oddelka manj pa OŠ n. h. Maksa Pečarja.

V primerjavi z lanskim letom se je število prvošolčkov povečalo za 99, in sicer na 2.830. Obiskujejo 118 oddelkov javnih osnovnih šol. Skupno število oddelkov 1. razreda se letos v primerjavi z lanskim letom v ljubljanskih javnih osnovnih šolah ni povečalo. V šestih osnovnih šolah je en oddelek prvega razreda več kot lansko šolsko leto (OŠ Danile Kumar, OŠ dr. Vita Kraigherja, OŠ Miška Kranjca, OŠ Nove Jarše, OŠ Vič, OŠ Zadobrova), prav tako pa je v šestih osnovnih šolah en oddelek prvega razreda manj kot lansko šolsko leto (OŠ Ketteja in Murna, OŠ Kolezija, OŠ n. h. Maksa Pečarja, OŠ Polje, OŠ Valentina Vodnika, OŠ Vrhovci).

Povprečno število učencev v oddelku v primerjavi z lanskim letom se je povečalo z 21,5 na 22,1, povprečno število učencev v

Foto: Nik Rovan (*zgoraj*), Robert Ribič (*spodaj*)

V Ljubljani se vsako šolsko leto začenja s številnimi prenovami v vrtcih in osnovnih šolah. Med drugim je lepo prenovljena OŠ Livada, ki bo v II. fazi prihodnje leto dobila še prizidek za nove učilnice (zgoraj), za Vrtec Otona Župančiča, enoto Čebelica pa je bila izvedena nadometna novogradnja z energetsko sanacijo (spodaj).

oddelku 1. razreda pa se je povečalo s 23,2 na 24 učencev na oddelek.

Večje investicije v osnovnih šolah v letih 2014 in 2015

● OŠ Vide Pregarc: protipotresna sanacija, energetska sanacija in dozidava prizidka (2014, 2015); ● OŠ Poljane: prenova stavbe za Izobraževalni center za strokovne delavce MOL in Centra Janeza Levca (2014); ● OŠ Koseze: ● prizidek za nove učilnice, prenova objekta (2014, 2015); ● OŠ Kolezija: prizidek za nove učilnice (2014, 2015); ● OŠ Livada: preureditev in manjši prizidek za nove učilnice (2014, 2015); ● OŠ dr. Vita Kraigherja: obnova kuhinje (2014); ● OŠ Zadobrova: obnova kuhinje (2014, 2015); ● OŠ Martina Krpana: obnova kuhinje (2014, 2015).

V naslednjih letih pa se obeta tudi več novih naložb v osnovne šole. ● Prenova OŠ n. h. Maksa Pečarja: zagotovitev manjkajočih šolskih prostorov in izgradnja zunanjega igrišča ter telovadnice za potrebe OŠ n. h. Maksa Pečarja in četrtne skupnosti z zunanjo ureditvijo in parkiriščem (2015–2016); ● protipotresna sanacija na OŠ Šentvid in Gimnaziji Šentvid (2017); ● OŠ Franca Rozmana Staneta: zagotovitev manjkajočih šolskih prostorov (2016–2018); ● OŠ Riharda Jakopiča: zagotovitev manjkajočih šolskih prostorov (2016–2017); ● OŠ Oskarja Kovačiča: zagotovitev manjkajočih šolskih prostorov (2017–2018); ● morebitna dograditev OŠ Vrhovci zaradi potreb novega stanovanjskega naselja. Zaradi dotrajanih otroških igrišč v osnovnih šolah bo občina v obdobju od 2015 do 2018 pospešeno vlagala sredstva v njihovo obnovo.

Več štipendij za nadarjene

V šolskem oziroma študijskem letu 2014/15 Mestna občina Ljubljana razpisuje 90 štipendij za nadarjene dijake in študente, in sicer ● 16 štipendij za dijake, ● 40 štipendij za študente dodiplomskega izobraževanja in enovitega magistrskega študija v Sloveniji, ● 21 štipendij za študente podiplomskega (razen enovitega magistrskega) izobraževanja v Sloveniji, ● 4 štipendije za dodiplomski študij v tujini, ● 9 štipendij za podiplomski študij v tujini.

Letos je vzpostavljen sistem e-prijave prek aplikacije *E-razpis za nadarjene dijake in študente MOL*, kar poenostavlja postopek prijave kandidatov in postopke za izpeljavo javnega razpisa. Aplikacija vodi kandidate v e-prijavi skozi pogoje in kriterije, ki jih morajo dosegati za pridobitev štipendije, strokovnim sodelavcem pa bo omogočala hitrejšo obdelavo podatkov.

Hitreje do subvencionirane mesečne vozovnice

Po novem lahko študenti in dijaki, katerih prvi medkrajevni oziroma mestni prevoznik je Ljubljanski potniški promet, prenesejo podatke iz svoje vloge v sistem urbane na spletnem naslovu https://urbana.jhl.si/vloga/. Ob potrditvi vnosa podatkov na spletu pridobijo študenti in dijaki sedemmestno kodo (primer: W123456), ki jo morajo skupaj z originalno vlogo, ki je izpolnjena, potrjena na izobraževalnem zavodu in podpisana, predložiti v Potniškem centru LPP, na okencu ZA HITRI VNOS. Ta način vnosa podatkov zagotavlja študentu in dijaku prednostno obravnavo na Potniškem centru LPP. - Tisti študenti in dijaki, ki že imajo urbano in potujejo samo v območnem sistemu, lahko originalno vlogo tako kot doslej pošljejo po pošti in urbano v štirih dneh potrdijo na urbanomatu, takoj zatem pa kupijo subvencionirano mesečno vozovnico za tekoči mesec.

Nagradni natečaj za ljubljanske osnovnošolce

Če hodiš v ljubljansko osnovno šolo, si povabljen, da bolje spoznaš Ljubljano. Pravilno odgovori na zastavljeno vprašanje v rubriki Mozaik moje Ljubljane, dopiši, kateri razred in katero osnovno šolo v Ljubljani obiskuješ, in mogoče bo žreb izbral prav tebe, da se boš brezplačno popeljal na Ljubljanski grad z vzpenjačo, se povzpel na Razgledni stolp, si ogledal Virtualni grad in stalno razstavo slovenske zgodovine. Čakata te dve veliki kombinirani vstopnici, ki ti ju podarja Javni zavod Ljubljanski grad, da boš na Grad povabil tudi svojega spremljevalca.

Mozaik moje Ljubljane

Opazujem, se spomnim, pogledam v knjigo in na medmrežje, vprašam, poznam.

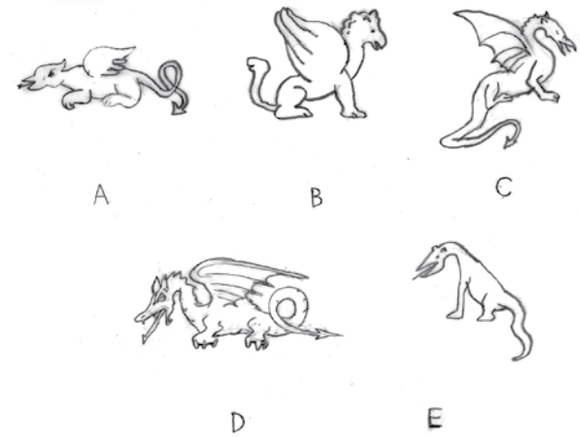

Risba: Dušan Muc

Je kateri od teh zmajev, ki so prikazani s prostoročno črtno risbo, v mestnem grbu?

Odgovor na zastavljeno vprašanje pošlji s pripisom »Natečaj Mozaik moje Ljubljane«, s svojim naslovom in razredom ljubljanske osnovne šole, ki jo obiskuješ, najpozneje do 25. oktobra na e-naslov: glasilo.ljubljana@ljubljana.si ali na naslov: Mestna občina Ljubljana, Glasilo Ljubljana, Mestni trg 1, 1000 Ljubljana.

Med pravilnimi odgovori bo izžrebanec prejel dve brezplačni veliki kombinirani vstopnici za Ljubljanski grad.

Odgovor na vprašanje iz prejšnje številke glasila

Risba: Dušan Muc

Tak je bil pogled na Kamniško-Savinjske Alpe z najvišjim Grintovcem, 2558 m, pred stoletjem, ko je bilo na Ljubljanskem polju nekaj primestnih vasi, njive, vmes kak gozdiček in ob ravni Dunajski cesti dolg drevored.

Vstopnici za Ljubljanski grad je dobil Luka Zajc, 1. a razred OŠ Vič. Iskrene čestitke!

Rubriko pripravlja Dušan Muc.

Peter Horvat

direktor Ljubljanskega potniškega prometa

Foto: Robert Ribič

Peter Hrovat

Trajnostna izgradnja mreže linij LPP v Ljubljani in okolici Ljubljane je v mandatih županovanja Zorana Jankovića zagotovila več kot 40 sprememb linij; podaljšane, nove in spremenjene linije so rezultat tega, da smo prisluhnili občanom in jim izpolnili želje. Med njimi naj izpostavim samo najpomembnejše: sprememba linije 18 (P+R Center Stožice–Kolodvor), ki vozi po Večni poti, 15 (Staneže–Zgornje Pirniče), 3 B do Škofljice, 6 B do Notranjih Goric, 19 I do Iške vasi, 30 iz Medvod do Vodic, podaljšana 24 do Žal, 13 do P + R Center Stožice … Prav tako so se zgodile velike spremembe na področju enotne mestne kartice urbane, ki jo potniki zdaj uporabljajo na vseh linijah LPP. **Poenotenje plačilnega sistema EMK urbana** je omogočilo integracijo medkrajevnih linij iz primestnih občin (Škofljica, Brezovica, Dobrova–Polhov Gradec, Medvode, Grosuplje, Ig in Vodice) z mestnimi linijami v Ljubljani. Povezovanje je omogočilo za polovico nižje cene na integriranih linijah v primestne občine, boljše povezave v celotni mreži linij, usklajene vozne rede in povezave linij z obstoječimi parkirišči P+R za lažjo dostopnost do centra mesta ter posledično občuten dvig števila prepeljanih potnikov. **Izboljšano informiranje potnikov** s pomočjo napovednikov na postajališčih, napovednikov na spletni strani in storitve za načrtovanje poti, Google Transit ter **širše prilagoditve spletne strani www.lpp.si za pametne telefone** je pripomoglo k temu, da potniki laže in hitreje potujejo. Prav tako je odločilno vplivala na hitrost potovanja z mestnim potniškim prometom **vzpostavitev rumenih pasov** na Dunajski in Celovški cesti. LPP je na omenjenih območjih postal hitrejši od osebnih vozil, potnik na avtobusu pa je pridobil prednost pred osebnimi vozili. S storitvijo **Prevoz na klic** za osebe s posebnimi potrebami smo ustvarili **enakovredno dostopnost do javnega potniškega prometa za vse**. Prav tako zagotavljajo tri vozila na električni pogon **Kavalir**, da je v mestni pešconi vsem zagotovljen dostop do vseh pomembnejših ciljev. Pred štirimi leti smo začeli uvajati v Ljubljani **metanbuse**, ki prispevajo k čistejšem okolju v mestu in prihranek pri gorivu. Motor avtobusa na zemeljski plin oziroma metan izpolnjuje najstrožje okoljske kriterije, saj je izpust PM_{10} delcev, ki merijo le nekaj tisočink milimetra in so škodljivi človeku in okolju, skoraj ničen. Letošnje leto (2014) se je 215 avtobusom mestnega potniškega prometa pridružilo še 10 novih, okolju prijaznih zgibnih avtobusov na metan, tako da šteje vozni park LPP zdaj že 36 avtobusov s pogonom na zemeljski plin (metan), kar predstavlja 17 % vseh avtobusov mestnega potniškega prometa LPP. Od leta 2010 smo **kupili 88 novih avtobusov**, med njimi nosi zadnjih osem dizelskih oznako EURO 6. Z novimi avtobusi je okolje v Ljubljani lepše in bolj zdravo, zrak čistejši, raven hrupa pa nižja. Hvala županu in njegovi ekipi za vsa leta dobrega sodelovanja in za vso podporo pri projektih.

Potnikom in okolju prijazen Ljubljanski potniški promet 2007–2014

Foto: Nik Rovan

Na letošnjem evropskem tednu brez avtomobila je JP Ljubljanski potniški promet na Kongresnem trgu predstavilo 10 novih metanbusov, pri katerih je izpust PM_{10} skoraj ničen in zato okolju prijazen.

IZBOLJŠAVE NA LINIJAH LPP

2007

3. 1. 2007: 11 Ježica–Zalog
3. 9. 2007: 2 podaljšanje trase skozi tunel
8 Brod–Ježica po Drenikovi
11 trasa po Dalmatinovi
13 Bežigrad–Sostro
14 Savlje–Bokalce
20 podaljšanje trase skozi tunel
25 Medvode–Zadobrova
26 Gameljne–Beričevo
27 Letališka–NS Rudnik

2008

31. 3. 2008: 6B Črnuče –Vnanje Gorice
19 sprememba trase
24 Bizovik–Kodeljevo
26. 6. 2008: 8 Gameljne–Brnčičeva
21 Ježica–Beričevo
1. 9. 2008: 11 po Roški
13 po Dalmatinovi

2009

9. 3. 2009: 28 Ljubljana–Mali Lipoglav
29 Ljubljana–Tuji Grm
1. 9. 2009: 19B Barje–Jezero
15. 12. 2009: 6B Črnuče–Vnanje Gorice

2010

3. 5. 2010: 3B Litostroj–Škofljica
3. 6. 2010: 1D Mestni log–Dolgi most
1. 9. 2010: 13 Center Stožice–Sostro

2011

29. 8. 2011: 3G Ljubljana–Grosuplje
19I Barje–Ig

2012

3. 1. 2012: 15 Staneže–Zgornje Pirniče
16. 1. 2012: 6B Vnanje Gorice–Notranje Gorice
3. 9. 2012: 19I Ig–Iška vas
3G sprememba trase v Grosupljem v krožno
5. 11. 2012: 15 Zgornje Pirniče–Medvode
30 Medvode–Vodice
3. 12. 2012: 1 Mestni log–Mestni log (Snaga)

2013

4. 3. 2013: 51 Ljubljana–Polhov Gradec
52 Polhov–Črni vrh
53 Polhov Gradec–Suhi dol
55 Ljubljana–Vrzdenec
56 Ljubljana–Šentjošt
2. 4. 2013: 24 Kodeljevo–Žale

2014

20. 1. 2014: Z14 Tehnološki park–Kolodvor
1. 5. 2014: 6B Železna–Notranje Gorice
26. 6. 2014: 18 Center Stožice P+R–Kolodvor

Identifikacijska kartica za starejše, gluhe in naglušne, gluhoslepe in druge skupine oseb z oviranostmi

V okviru Evropskega tedna mobilnosti je JP Ljubljanski potniški promet kot trajni ukrep za ljudi s posebnimi potrebami uvedel identifikacijsko kartico, ki vzpostavlja nove načine dostopnosti do javnega potniškega prometa in hkrati omogoča, da nevidni postanejo vidni, saj veliko gluhih in naglušnih, slepih in slabovidnih in drugih ljudi z oviranostmi ne prepoznamo na prvi pogled. Prepoznavanje teh posameznikov je še posebej pomembno med potovanjem, ko pride do izrednih dogodkov ali ko nekdo od njih – na lastno željo – potrebuje pomoč pri vstopu in izstopu na avtobus. Več o identifikacijski kartici: http://www.lpp.si/uporabne-informacije-za-potnike/identifikacijske-kartice-lpp-za-osebe-s-posebnimi-potrebami.

Evropski teden mobilnosti 2014

Srečna 13 in resnična pravljica o boljši kakovosti življenja

Vita Kontić

Foto: Nik Rovan

Tudi letos je v okviru evropskega tedna mobilnosti Plesna šola Kazina na Kongresnem trgu pripravila prireditev Diham ples, na kateri je zaplesalo več kot 1800 učencev in dijakov.

V Mestni občini Ljubljana znova združujemo moči, ideje in zanos za čim bolj prodorno in poučno izvedbo letošnjega Evropskega tedna mobilnosti (ETM), ki ga pripravljamo že 13. leto zapored. Pravljična srečna številka, ki nas bo popeljala v novo zgodbo o trajnostni mobilnosti in boljši kakovosti življenja v Ljubljani. Čeprav se zdi, da je ta pripovedka po resničnih dogodkih dosegla dramaturški vrh in srečen konec ob prejemu nagrade evropski teden mobilnosti 2013 za lansko uspešno izvedeno kampanjo, ni tako. Morda bi kdo mislil, da si lahko po takšnem prestižnem dosežku oddahnemo od ozaveščanja o koristih spremembe potovalnih navad v bolj trajnostne, vendar že pišemo nove strani te knjige: uvajamo več trajnih ukrepov kot lani in poleg tradicionalnih dogodkov pripravljamo še številne novosti.

Zelene vsebine na zeleni osi

Ena od njih je zagotovo osrednji dogodek, ulični festival *Naše ulice, naše odločitve*, kakor se glasi tudi letošnji slogan tedna mobilnosti. Z njim smo želeli spodbuditi oživljanje ulic s poudarkom na dejavnostih, ki omogočajo druženje, kulturne in športne aktivnosti ter prijetno preživljanje prostega časa, saj bolje izrabljen javni prostor prinaša tudi boljše življenje. »Kljub temu, da sta Evropska komisija in strokovna žirija Ljubljano za lanske dosežke na področju trajnostne mobilnosti z nagrado izpostavili kot primer dobre prakse, se naša prizadevanja niso ustavila, temveč se krepijo. Šli smo še korak dlje in k sodelovanju povabili široko paleto nevladnih organizacij ter drugih deležnikov z različnih zelenih področij, saj smo prepričani, da lahko skupaj pripravimo bolj pisan program za občane in obiskovalce ter s tem dosežemo boljšo kakovost življenja. Razveselili smo se izjemnega odziva z njihove strani, pa tudi zanimanja s strani javnih podjetij in zavodov. Verjamemo, da z dogodki v tednu mobilnosti bogatimo dogajanje na naših tudi sicer živahnih ulicah in lahko izzovemo razmislek, kako je mogoče bivalno okolje še izboljšati, in zavedanje, da je za nas in za okolje bolje potovati po mestu peš, s kolesom ali javnim prevozom namesto z avtomobilom,« je dejala podžupanja Jelka Žekar, predsednica Odbora za načrtovanje in izvedbo Evropskega tedna mobilnosti.

Tako smo na dan brez avtomobila, ki tradicionalno poteka 22. septembra, tudi mi izpostavljali »družabni« pomen javnega prostora in na za motorni promet začasno zaprti Cankarjevi ulici z okolico pripravili pester program: od ustvarjalnih in izobraževalnih delavnic za otroke s področja mobilnosti, okoljevarstva in zdravja, prek kulturnih in športnih dogodkov, do zanimivih iger, privlačnih razstav, gledaliških predstav in bralnega kotička. Predstavile so se tudi posamezne organizacije, ki so se letos z veseljem v velikem številu odzvale našemu povabilu k sodelovanju. Manjkalo ni niti glasbenih in plesnih popestritev, pa tudi ne razprave o kakovosti življenja v Ljubljani ter drugih zanimivosti.

Sodelavci mestne uprave, javnih podjetij in zavodov smo bili znova zelo aktivni; želeli smo pokazati, da lahko del »zelene osi« med Čopovo in Tivolijem napolnimo z raznovrstnimi »zelenimi« vsebinami, kot se spodobi za zeleno prestolnico 2016. Udeleženci so lahko uživali ob kolesarskih dogodkih in se o zdravem življenjskem slogu pozanimali na svetovalnih delavnicah ter spoznali delo posameznih oddelkov, podjetij in zavodov. Otroci in mladostniki so se lahko zabavali ob družabnih igrah, ki jih pripravljajo podjetja Javnega holdinga Ljubljana, zavoda Mladi zmaji in Pionirski dom sta pripravila ustvarjalne delavnice in igre za mlade. Tudi Kinodvor se je tega dne pridružil akciji in prostor pred svojim pragom, del Kolodvorske ulice, napolnil z dejavnostmi za otroke in filmsko obarvanimi dogodki.

Pisan je bil ves teden mobilnosti

Mavričen je bil pravzaprav ves teden od 16. do 22. septembra – obarvan je bil s plesom, kolesarskimi dogodki, dejavnostmi za spodbujanje hoje in javnega prevoza ter uporabe okolju prijaznejših vozil, pa tudi z brezplačnimi turističnimi ogledi ter dogodki, ki jih pripravljajo šole in vrtci. Znova smo opravljali meritve onesnaženosti zraka in hrupa, izvajali poostren nadzor prometa, zbirali mnenja in predloge o izboljšanju ter vsesplošno ozaveščali o prednostnih trajnostne mobilnosti.

Posebej vidni bodo trajni ukrepi, ki smo jih uvedli ali »slavnostno« predstavili javnosti prav v ETM: odprli smo prenovljeni Trg republike in Cankarjevo nabrežje z novo Ribjo brvjo, novo kolesarsko stezo v parku Tivoli in linijo mestnega potniškega prometa 18, LPP pa je razkazal nove avtobuse na metan ter uvedel identifikacijsko kartico za osebe s posebnimi potrebami. Razstavili smo tudi nova, okolju prijaznejša vozila, ki jih ima mestna uprava v poslovnem najemu za službene poti, ki jih sodelavci ne morejo opraviti peš, s kolesom ali javnim prevozom.

Veseli nas, da smo pravljico letos še nadgradili. Podrobnejši program ETM je dostopen na www.ljubljana.si/etm.

Samo Lozej

direktor Energetike Ljubljana

Foto: arhiv Energetike Ljubljana

Samo Lozej

Zagotovo je med bolj pomembnimi projekti, pri katerih sem sodeloval v zadnjem obdobju, združitev dveh uspešnih in pomembnih energetskih družb, torej pripojitev Termoelektrarne Toplarne Ljubljana (TE-TOL) k Energetiki Ljubljana. Cilj združitve je bil oblikovanje enovite in dobro organizirane družbe z vsemi obstoječimi dejavnostmi, ki bo razvojno, organizacijsko in tržno kar se da učinkovita v celoviti energetski oskrbi.

Energetika Ljubljana upravlja dva sistema oskrbe z energijo: daljinsko ogrevanje in distribucijo zemeljskega plina. Oba pomembno prispevata k izboljšanju pogojev življenja prebivalcev v Ljubljani in primestnih občinah ter predstavljata pomemben temelj za učinkovito izvajanje energetske politike osrednje Slovenije. Pozitivni vplivi priključevanja obstoječih in novih stavb na daljinske sisteme Energetike Ljubljana so najbolj razvidni v zmanjševanju onesnaženja zraka in s tem v višji kakovosti bivanja. Brez Energetike bi bila Ljubljana danes sicer ogrevano mesto, ampak za višjo ceno in z bolj onesnaženim zrakom, kot smo ga poznali pred desetletji.

Vesel sem, da s sodelavci in drugimi strokovnjaki dobro sodelujemo in skupaj iščemo najboljše energetske rešitve za prihodnost. Ponosen sem na vse projekte, ki smo jih lahko realizirali zaradi učinkovitega povezovanja in delovanja podjetij v okviru Javnega holdinga Ljubljana ter dobrega sodelovanja z mestnimi strokovnimi službami. Naša skupna vizija je zagotoviti prebivalcem Ljubljane in prebivalcem sosednjih občin zanesljive in kakovostne storitve po primernih cenah, s posebnim poudarkom na varovanju okolja, v katerem živimo.

Preudarno v zimo z Energetiko Ljubljana

Foto: Dunja Wedam

Energetika Ljubljana je v zadnjih dveh mandatih obnovila in zgradila obsežne dele vročevodnega in plinovodnega omrežja v 11 četrtnih skupnostih, med drugim je nov tudi vročevod pod Mesarskim mostom.

Velikokrat se pred ogrevalno sezono sprašujemo, kateri energent izbrati za čim cenejše ogrevanje. Poleti navadno na to pozabimo ali pa niti nočemo razmišljati o tem. Takšno ravnanje žal vodi k temu, da hladni dnevi še prehitro potrkajo na vrata in marsikdo vstopi v novo ogrevalno sezono ponovno nepripravljen. Eden izmed finančno najbolj ugodnih načinov je ogrevanje na zemeljski plin. Prihranki pri tem tipu ogrevanja so večji ali primerljivi z vsem drugimi načini ogrevanja, hkrati pa so izdatki za plinske ogrevalne naprave bistveno nižji od izdatkov za druge ogrevalne naprave, tako da ima zemeljski plin najkrajšo dobo vračanja investicije.

Preklopite na zemeljski plin in prihranite pri naslednjih ogrevalnih sezonah zaradi: ● nižjih stroškov ogrevanja **do 50 %** ali več, ● **najnižje investicije** v ogrevalni sistem, ● možnosti pridobitve izjemno **ugodnih subvencij**, ki vam jih samo še v letu 2014 oziroma **do porabe sredstev** nudi ENERGETIKA LJUBLJANA d.o.o., ● možnosti pridobitve **subvencioniranega kredita ali leasinga** in ● plačevanja **po porabi**.

Da pa boste imeli še dodatne ugodnosti, pa smo se v ENERGETIKI LJUBLJANA d.o.o. odločili, da v letošnjem letu za vas pripravimo posebno ponudbo najcenejših paketov ogrevanja na zemeljski plin. S pridobitvijo subvencije so paketi dostopni že **od 1.950 evrov** dalje, pri čemer pa naša ponudba lahko zadovolji raznolike potrebe in želje.

Izberite paket in za preostalo poskrbimo mi!

V ENERGETIKI LJUBLJANA d.o.o. se zavedamo, da je menjava ogrevalnega sistema lahko zamuden proces, zato smo za vas pripravili paket »na ključ«. Tako vam zagotovimo, da kar najenostavnejše, hitro in ugodno zamenjate obstoječi način ogrevanja z ogrevanjem na zemeljski plin, ki je **finančno najbolj ugoden način ogrevanja ne glede na izolacijo in energetsko učinkovitost hiše.**

Ob nakupu kateregakoli paketa za ogrevanja na zemeljski plin vam ni potrebno skrbeti za nič, saj za vse poskrbimo v ENERGETIKI LJUBLJANA d.o.o. in vam mi »**na ključ**« vzpostavimo celotni ogrevalni sistem. Sam nakup paketa ogrevanja na zemeljski plin je zelo enostaven, saj lahko do paketa pridete hitro v treh korakih:

- Pokličete na 080 2882.
- Ob obisku našega svetovalca izberete paket, ki je najbolj prilagojen vašim potrebam.
- Podpišete pogodbo za izvedbo del, opredeljenih v paketu.

Paketi »na ključ« so namenjeni vsem, ki še ne uporabljate zemeljskega plina za ogrevanje.

Subvencije

Do 13. 10. 2014 oziroma do **konca razpoložljivosti sredstev** lahko pridobite subvencijo ENERGETIKA LJUBLJANA d.o.o., do katere so uporabniki upravičeni v primeru, da uporabljajo kurilno olje ali premog ter zadostijo razpisnim pogojem. Nepovratne finančne spodbude veljajo za nove, še neizvedene naložbe v gospodinjstvih in javnem sektorju, ki zagotavljajo prihranke energije pri končnih odjemalcih na območjih, kjer je ENERGETIKA LJUBLJANA d.o.o. operater distribucijskega sistema. Subvencija za zamenjavo obstoječega 30 kW kotla znaša 1.024 evrov.

Več o novih paketih najdete na **www.energetika-lj.si**

Ljubljanski gasilci so odpravljali posledice katastrofalnih poplav na delu Balkana

Cveto Šumec, poveljnik Gasilske zveze Ljubljana

Foto: arhiv GZL

Poklicni gasilci iz Gasilske brigade Ljubljana so sodelovali v enoti, ki je bila 17. maja zjutraj napotena na območje Bosne in Hercegovine, in pomagali na območju Prijedora, bližnjega Tukova, Gomjenice in Raškovca, kjer so prevažali hrano, vodo in druge nujne potrebščine do prebivalcev, ki so ostali v poplavljenih hišah, ter pomagali pri evakuaciji ljudi in prevozu ljudi do zdravnikov. 19. maja so se premaknili iz Prijedora v Odžak, kjer so pomagali pri prevozih, evakuacijah, oskrbi ter odstranjevanju trupel.

Maja 2014 so katastrofalne poplave prizadele dobršen del Balkana. Najbolj so bila prizadeta področja v Republiki Srbiji, Bosni in Hercegovini, pa tudi v Republiki Hrvaški. Slovenija se je v okviru mednarodnega mehanizma civilne zaščite hitro odzvala prošnji za pomoč prizadetim državam. 16. maja se je začelo pestro dogajanje v gasilskih vrstah, da smo formirali dve začasni enoti civilne zaščite za reševanje na vodi in iz nje.

Pomoč v Bosni in Hercegovini

Poklicni kolegi iz Gasilske brigade Ljubljana so sodelovali v enoti, ki je bila 17. maja zjutraj napotena na območje Bosne in Hercegovine. V soboto in nedeljo so pomagali na območju Prijedora, bližnjega Tukova, Gomjenice in Raškovca. Tam so predvsem prevažali hrano, vodo in druge nujne potrebščine do prebivalcev, ki so ostali v poplavljenih hišah, ter pomagali pri evakuaciji ljudi in prevozu ljudi do zdravnikov. 19. maja so se člani Gasilske brigade Ljubljana premaknili iz Prijedora v Odžak (JZ od Bosanskega Šamca), kjer so ljudem pomagali pri prevozih, evakuacijah, oskrbi ter odstranjevanju trupel.

Prostovoljni gasilci iz prostovoljnih gasilskih društev Bizovik, Barje in Črnuče – skupaj 14 pripadnikov – so se z dvema čolnoma in ekipo prve nujne medicinske pomoči) 17. maja opoldne napotili na območje Republike Srbije. V nedeljo, 18. maja, je bilo njihovo območje delovanja vas Kupinovo (občina Sremska Mitrovica), kjer so pomagali ljudem pri evakuaciji in izvajali naloge iskanja in reševanja na vodi, dan pozneje pa so opravljali enake naloge v kraju Morović v občini Šid.

Kmalu po odhodu enot iz Slovenije so se doma začele priprave za zamenjavo moštva. 21. maja 2014 so bile napotene sveže enote za zamenjavo obstoječih v BiH in Srbijo. Pripadniki Gasilske brigade Ljubljana so zamenjali svoje kolege, pripadnikom prostovoljnih gasilskih društev Barje in Bizovik so se pridružili še pripadniki z Viča. Za ekipo prve nujne medicinske pomoči iz Črnuč zamenjava ni bila poslana, ker se je enoti pridružil zdravstvenik, ki je spremljal enoto za prečrpavanje vode v Obrenovcu. Za izvedbo prevoza moštva so bila aktivirana gasilska vozila z vozniki iz prostovoljnih gasilskih društev Stanežiče Dvor, Šmartno ob Savi in Štepanjsko naselje. 22. maja so se v jutranjih urah moštva prvih enot srečno vrnila domov.

Druga faza nudenja pomoči

23. maja so stekle prve aktivnosti za t. i. 2. fazo nudenja pomoči prizadetim območjem. Potekal je izbor enot in opreme za naloge, ki bi bile lahko potrebne v 2. fazi. Tako je bila pod okriljem Oddelka za zaščito, reševanje in civilno obrambo pri Mestni občini Ljubljana iz pripadnikov poklicne in prostovoljne strukture javne gasilske službe Mestne občine Ljubljana, predstavnikov Oddelka za zaščito, reševanje in civilno obrambo pri Mestni občini Ljubljana, Reševalne postaje Ljubljana, pripadnikov Slovenske vojske in zaposlenih v javnem podjetju Vodovod-Kanalizacija sestavljena enota, ki se je 28. maja napotila proti mestu Bijeljina v Bosni in Hercegovini.

Enota je na prizadetem območju črpala vodo iz poplavljenih objektov, črpala fekalne vode in čistila kanalizacijska omrežja, čistila objekte, prečrpavala naftne derivate, izvajala dezinfekcijo stavb, prizadetim pa pomagala tudi pri iznosih kosovnih odpadkov, pred odhodom iz Bijeljine pa so pripadniki enote prebivalcem razdelili še preostanek zalog pitne vode in hrane.

Sklic sestava enote je potekal hitro, manjše nevšečnosti je povzročalo prestavljanje datuma odhoda. To je bila najobsežnejša mednarodna pomoč Mestne občine Ljubljana v reševalnih silah doslej, značilnost enote pa je bila popolna avtonomnost in samooskrbnost. Kot zanimivost lahko navedemo, da so s seboj peljali vso pitno vodo, prehrano, sanitarno vodo, prenočitvene kapacitete, gorivo … Enotni smo si bili v ugotovitvi, da taka filozofija enote terja sicer več dela v pripravljalnem obdobju, vendar je edina smiselna in ustrezna. Prizadetega okolja enota ne obremenjuje s svojimi potrebami, v primeru neustreznega ali nezadostnega funkcioniranja lokalnih oblasti pa enota s tem veliko laže ohranja suverenost v tujem okolju.

Visoka motiviranost za pomoč

Za pripadnike vseh odprav na prizadeta območja je bila značilna zelo visoka motiviranost, izjemen ekipni duh, volja do dela, pozitivno vzdušje in morala. Posledica nepretrganih aktivnosti na terenu je bilo tudi pomanjkanje spanca, kar pa enote ni omajalo. Ob vrnitvi je bila enota napotena v novomeško vojašnico Slovenske vojske na dezinfekcijo vozil in opreme. Veliko dela s tega področja pa je pripadnike čakalo še naslednji dan, ko so se vračali v domače garaže, ker je bila količina za čiščenje potrebne opreme res velika.

Zaključek odprave je pospremil sprejem župana Zorana Jankovića. Verjetno so si vsi udeleženci edini, da so bogatejši za nove življenjske izkušnje, za nova spoznanja, predvsem pa se lahko zavedajo, da skupaj znajo in zmorejo veliko.

Foto: arhiv GZL

Gasilci iz prostovoljnih gasilskih društev Bizovik, Barje in Črnuče – skupaj 14 pripadnikov – so se z dvema čolnoma in ekipo prve nujne medicinske pomoči 17. maja napotili na območje Republike Srbije. 18. maja so delovali v vasi Kupinovo, kjer so pomagali pri evakuaciji in izvajali naloge iskanja in reševanja na vodi, dan pozneje pa so opravljali enake naloge v kraju Morović. 21. maja 2014 so pripadniki Gasilske brigade Ljubljana zamenjali svoje kolege v BiH in Srbiji, pripadnikom prostovoljnih gasilskih društev Barje in Bizovik so se pridružili še pripadniki z Viča.

Ozaveščeni vrtičkarji množično posegajo po pripravkih HomeOgarden

Mirjana Ribič

Podjetje HomeOgarden iz Ljubljane je član Tehnološkega parka Ljubljana od leta 2013. Njegova posebnost je v tem, da so njegovi strokovnjaki prepoznali potrebo ljubiteljskih vrtičkarjev po zdravi pridelavi zelenjave in sadja. Zavedajo se tudi, da ti pridelovalci hrane nimajo dovolj časa za svoje vrtičke, zato jim z organskimi izdelki olajšujejo delo na vrtu. V enem letu so v podjetju HomeOgarden ustvarili 28 vrst produktov za zdravo vrtnarjenje in zdravljenje rastlin. Prodaja je v letu dni narasla za 400 odstotkov. Podjetje ima pet zaposlenih in se širi, sedež imajo na Cesti 30. avgusta 4, ki vodi v središče Vevč in je ena od devetih cest v Četrtni skupnosti Polje, ki so bile letos obnovljene. Podjetje uspešno trži svoje izdelke tudi v Avstriji, če pa bodo napredovali tako kot letos, bodo čez nekaj let odprli tovarno, čeprav si želita stabilno poslovanje in počasno rast. Surovine za organsko pridelavo hrane zaenkrat uvažata, pakiranje pa zanju izdeluje kooperantsko podjetje. Naša sogovornika sta bila Marko Hočevar, diplomirani inženir agronomije in zelo uspešen svetovno znani inovator na področju agrokulture, in Aleš Pfeifer, direktor podjetja, diplomirani politolog in strokovnjak za marketing.

Foto: Mirjana Ribič

V enem letu je prodorno in podjetno podjetje HomeOgarden ustvarilo 28 produktov za zdravo vrtnarjenje in zdravljenje rastlin. *Na sliki z leve proti desni:* Marko Hočevar, Edija Makovec in Aleš Pfeifer.

Glavna neznanka vsakega novega projekta je kupec

Marko Hočevar je motor razvoja, saj se že 20 let ukvarja z razvojem inovativnih izdelkov v organskem kmetijstvu. Njegove patentne uporabljajo tudi druga podjetja. V zadnjih letih so njegove inovacije usmerjene v ekološke produkte za organsko kmetijstvo in ljubiteljsko vrtnarjenje, za svoje podjetje HomeOgarden pa je razvil že 28 novih unikatnih produktov.

Aleš Pfeifer je specialist za trženje, zato smo se najprej pogovarjali o analizi trga. »Ko smo analizirali ankete, smo ugotovili, da se ljudje predvsem odločajo za naravno pridelavo hrane, ker ne želijo več kupovati pridelkov, ki so pridelani s kemičnimi preparati in so škodljivi za zdravje,« nam je povedal. »Ta podatek nas je presenetil, ker smo pričakovali, da se za vrtičkarstvo odločajo zaradi šibkega materialnega položaja. To spoznanje nam je dalo vedeti, da so današnji potrošniki živil zelo ozaveščeni, da se predvsem vračajo k naravi, pri čemer se zavedajo, kakšne prednosti ima lasten vrtiček. Povprečna starost naših kupcev je nekje med 30 in 45 let, imamo pa tudi starejšo populacijo. Vrtičkarje tudi izobražujemo, zato bomo tudi letošnjo jesen organizirali seminarje. Odziv trgovcev na novi program je bil resnično zelo dober, saj smo trenutno prisotni na več kot 90 odstotkih prodajnih mest v Sloveniji – v Merkurju, Bauhausu, Sparu, Mercatorju, Tušu, Mercatorju Tehniki, Semenarni Kalia, Gardenii – prav tako pa tudi v 90 odstotkih Kmetijskih zadrug in vrtnih centrov po Sloveniji. Z našimi produkti so zadovoljni tudi profesionalni pridelovalci sadik.«

Ali ste kot člani Tehnološkega parka pridobili kakšna nepovratna sredstva za trženje produktov in razvoj podjetja?

»V Tehnološkem parku Ljubljana smo bili udeleženci seminarjev za *start-up* podjetja in smo se uvrstili med deset najbolj inovativnih. Za začetek smo dobili 20.000 evrov podpore, naprej pa smo nadaljevali z razvojem in predstavili naše ideje Podjetniškemu skladu Slovenije. Za oglaševanje smo namenili že 70.000 evrov, največ smo vložili v promocijo v tiskanih medijih ter v pospeševanje na prodajnih mestih. V letu 2013 smo dobili odobrene razpise P1 in P2 Slovenskega podjetniškega sklada. Pridobljena sredstva so nam omogočila masovno proizvodnjo. Denarja ni težko dobiti, če imaš dobro zgodbo in dober produkt. Pri pridobivanju sredstev gre prav posebna zahvala banki UniCredit. Naše inovacije oziroma naše produkte smo preverili tudi na Biotehniški fakulteti v Ljubljani, v Sadjarskem centru v Mariboru in drugih inštitutih. Strokovnjaki so opravili teste učinkovitosti in z rezultati so bili zadovoljni. Takoj ko smo dobili pozitivno mnenje, smo začeli s proizvodnjo. Prodaja gre dobro in do konca leta pričakujemo prihodke v višini 600.000 €.«

Čas je za jesensko pripravo zemlje z organskimi produkti

Marko Hočevar nam je nekaj več povedal tudi o produktih: »Za naše potrošnike smo izdelali zelo enostavne in lične prospekte z navodili. Naš program ekološkega vrtnarjenja zajema več področij: organski sistem HomeOgarden je sistem brez agrokemikalij in umetnih gnojil. Namenjen je za vrtove, sadovnjake in travnike s poudarkom na urbanem vrtnarjenju. V lični embalaži smo zapakirali zemljo za korita in lončke in tudi za večje vrtove. Druga skupina naših produktov se imenuje Lekarna za rastline in je edinstven sistem produktov na svetu.«

Kaj vsebuje organska zemlja, ki je zapakirana v lepi kartonski embalaži?

»Organska zemlja je petkratni koncentrirani blok substrata za naravno, organsko izboljševanje zemlje na vrtu, sajenje in presajanje. Bistvena prednost je v tem, da ne nosite domov težke običajne zemlje, ampak si jo pripravite sami. Pri zemljah je večji del voda, ki pa ni vedno čista in neoporečna, zato je ključno, da veste, kaj ste dodali, če želite organsko vrtnariti, in kako lahko dosežete najboljše rezultate. Organsko zemljo uporabljate povsod, kjer želite izboljšati rahlost in zračnost zemlje in zmanjšati potrebo po zalivanju tudi do 50 odstotkov. Če uporabljate organsko zemljo za direktno sajenje, priporočamo pred setvijo, sajenjem ali presajanjem dodajanje naravnega organskega gnojila, in sicer HomeOgarden organski vrt v količini 700 gramov na 70 litrov zemlje. Tako bodo rastline imele dovolj hranil za normalno rast. Po potrebi pa še dognojujte s HomeOgarden organskim dognojevanjem ali pršite rastline s HomeOgarden organskim listnim dognojevanjem. «

Zelo priljubljen izdelek je tudi organska zemlja v sadilni vreči. Kakšne so njene prednosti?
»Paket zemlje je težak tri kilograme in zadostuje za pripravo 50 litrov zemlje. HomeOgarden organski vrt – edinstveno organsko gnojilo, ki ga potrebujete petkrat manj kot običajnega organskega gnojila, vsebuje sestavino, ki se v stroki imenuje mikoriza (gliva) in se dodaja h koreninam. Mikorizne glive in korenine rastlin ustvarijo simbiotsko povezanost, ki pripelje do bistveno hitrejše rasti korenin, lažje prenašanje suše, boljšo dostopnost hranil v zemlji, odpornost rastlin na zunanje strese in še marsikaj. Rastlinam dodamo mikorizo ob sajenju ali presajanju, tako da pride v območje korenin. Za najboljše rezultate mikorizo za plodovke dodajamo rastlinam v območje korenin kadarkoli. Najboljši čas uporabe je na začetku rastne dobe od marca do junija, odvisno od časa sajenja ali presajanja. Organski vrt uporabljamo na različnih vrstah vrtnih rastlin, kot so: jagode, paradižnik, buče, kumare, sadno drevje idr.«

Kdaj je najbolj primerno pripraviti zemljo na vrtu?
»Od septembra do konca novembra je čas, da ustrezno pripravimo zemljišča v naših vrtovih in sadovnjakih. Zato priporočamo uporabo gnojil organski vrt in organske zemlje, ki bosta zagotovili rodovitnost, rahlost in zračnost zemlje in bistveno lažji začetek rasti rastlin spomladi.«

Vaša inovacija so tudi produkti iz programa Lekarna za rastline, ki je edini tovrstni sistem na svetu. Za kakšen pripravek gre?
»Tudi najboljša oskrba rastlin ne more preprečiti, da jih ne bi napadale bolezni in škodljivci. Zelo pomembno je, da na rastlino delujemo tako, da krepimo in povečujemo njeno odpornost na najrazličnejše zunanje strese oziroma negativne vplive okolja. Lekarna za rastline ponuja unikatno delovanje izdelkov, ki povečujejo odpornost in imunost rastlin pred zunanjimi vplivi okolja in obenem povečujejo rast in krepitev rastlin na povsem naraven in ekološki način. V nasprotju z večino obstoječih pripravkov na trgu, ki načeloma delujejo na bolezen ali škodljivca direktno, naši izdelki delujejo na rastlino, s tem da povečujejo odpornost in imunost rastline na številne negativne vplive iz okolja. Bistvena razlika je torej že v samem pristopu k problemu in predvsem dejstvu, da izdelki HomeOgarden ne spreminjajo biotske raznolikosti v vrtu in nimajo negativnih vplivov na okolje in zdravje ljudi. Prva skupina homeopatskih pripravkov temelji na potenciranih izvlečkih iz rastlin in naravnih mineralov, ki v pravilnem dodajanju rastlinam vplivajo na splošno odpornost in posredno na spodbujanje rasti in razvoja. V drugi skupini so pripravki, ki rastline krepijo in s tem povečujejo odpornost rastlin pred boleznimi in škodljivci. Tretjo skupino homeopatskih pripravkov pa predstavljajo t. i. specialni, s katerimi rešujejo specifične probleme, ki se pojavljajo na rastlinah.«

HOMEOGARDEN®

Za bralce Glasila Ljubljana je podjetje HomeOgarden pripravilo deset paketov. Bralci pokličite na številko 051/ 422 032, izdelke jim bodo podarili.
S: www.homeogarden.com,
T: 05 905 23 00

Družinska blagovna znamka Malalan

Mirjana Ribič

Foto: Robert Ribič

Imenitno opremljena draguljarna Malalan na Mestnem trgu 21, ki ima nedaleč stran, v ulici Pod Trančo 2, tudi majhen in lepo urejen Atelje za mlade.

Draguljarna Malalan na Mestnem trgu 21 v Stari Ljubljani razkriva neponovljive oblike nakita iz dragih kamnov, zlata in srebra. Oblikovalci si pri tem želijo, da bi kupci v njih prepoznali večno lepoto in ohranili žlahtne spomine na najlepše dogodke v življenju. Imenitno opremljena draguljarna privabi vsakogar, ki stavi na lepoto in magični sijaj unikatnega nakita. Družina Malalan pa nima le bogate ponudbe nakita, temveč tudi izbiro ur, pri čemer je ekskluzivni zastopnik prestižnih znamk. Nedaleč stran od Draguljarne Malalan, v ulici Pod Trančo 2, je tudi majhen in lepo urejen Atelje za mlade, v katerem podjetje prodaja nakit za mladino. V Ateljeju je na voljo bogata zbirka srebrnega nakita, med katero je tudi serija z imenom Stara Ljubljana. Ta serija kupca popelje po starih ljubljanskih ulicah, kjer je doživetje mesta najbolj pisano, vznemirljivo in privlačno. Stilsko oblikovan nakit je prava paša za oči ne le za mlade, obožujejo ga tudi starejše gospe in gospodje. Stilsko oblikovane obeske so poimenovali po trgih: Prešernov trg, Novi trg in Mestni trg. O trajni lepoti nakita in njegovih ustvarjalcih smo se pogovarjali s Petrom Malalanom, oblikovalcem in lastnikom draguljarne Malalan.

Številne generacije mladoporočencev, dame in gospodje imajo lepe spomine na vašo draguljarno, prihajajoče generacije pa vas bodo šele spoznale. Koliko časa se že ukvarjate z oblikovanjem nakita?
Po končanem šolanju za zlatarja leta 1986 sem se zaposlil v družinskem podjetju, kjer sem začel z oblikovanjem in izdelavo nakita. Med letoma 1987 in 1998 sem pogosto sodeloval na skupinskih ter samostojnih razstavah v Furlaniji - Julijski Krajini in Sloveniji.

Ob 65. obletnici vaše draguljarne bi radi slišali nekaj besed o tradicionalni izdelavi nakita vaše družine. Kako ste začeli?
Oče Anton je na Opčinah v Italiji, od koder izhaja moja družina, odprl majhno urarsko delavnico, nato sta z mamo Angelco dejavnost razširila s prodajo ur in pozneje dodala še nakit. Ko sem se pridružil podjetju, smo naši ponudbi dodali še lastno kolekcijo nakita. Z bratom Darkom sva leta 1992 odprla poslovalnico v Ljubljani in od leta 1998 sem po dogovoru, da si dejavnost razdeliva, prevzel trgovino v Ljubljani.

Po kakšnem kriteriju izbirate zastopstvo ur in drugih programov iz uvoza?
Nekatere blagovne znamke, kot na primer IWC, Omega in Tag Heuer smo zastopali že na Opčinah. Postopoma sva z ženo Karmen začela dodajati še druge blagovne znamke, saj na tržišču ni bilo veliko ponudbe, zanimanje zanje pa je bilo precejšnje. Seveda ni bilo enostavno, saj so bili kupci vajeni ta program kupovati v tujini in jih je bilo treba pritegniti, da so spremenili svoje nakupovalne navade. Profesionalen in prijazen pristop ter zanimiva ponudba so jih prepričali. Zavedamo se, da mora biti ponudba kakovostna in raznovrstna, zato budno spremljamo trende na globalnem tržišču in k naši ponudbi vedno dodamo kaj novega. Slovenski kupci smo zelo zahtevni, vendar znamo ceniti kakovost in lepe izdelke. Seveda je za nas najpomembnejša blagovna znamka Malalan, ki ji posvečamo veliko pozornost. V prihodnosti jo bomo še bolj razvili s pomočjo tretje generacije, ki se že pridružuje podjetju.

Kateri nakit pa je najbolj priljubljen pri mladih?
Večino mladih privlači masiven, drzen in inovativen nakit. Zelo dovzetni so za nakit, ki ima dobro marketinško podporo. Ne zanima jih samo zlat in srebrn nakit, ampak povprašujejo tudi po izdelkih iz keramike, stekla, lesa, plastike … Nekateri pa imajo raje tradicionalen nakit, recimo tanjši prstan z diamanti.

Ste bili za oblikovanje nakita tudi nagrajeni?
Priznanje sem prejel na Mednarodnem bienalu v Celju leta 1987. Ena od mojih kreacij je bila objavljena na naslovnici revije, ki jo izdaja obrtna zbornica iz Vidma.

Kdo poleg vas še ustvarja nakit v vašem podjetju?
Našo kolekcijo oblikujem skupaj z zlatarjem Matejem in hčerko Tjašo, v zlatarskem ateljeju imamo najnovejšo tehnologijo za načrtovanje nakita. Sodelovali smo tudi že s študenti Akademije za likovno umetnost, ki so pri nas opravljali diplomsko delo.

Kako se danes prodajajo luksuzni modni dodatki in kateri kupci so vaša ciljna skupina?
Beseda luksuz izhaja iz latinske besede lux in pomeni svetlobo. Moje mnenje je, da je posebne dogodke v življenju treba obeležiti s kakšnim lepim kosom nakita ali uro kot spomin nanje. Poroka, rojstvo otroka, diploma, prvi posel, poslovni uspeh, vse so to edinstveni trenutki v življenju, na katere se radi spomnimo. Ko podarjamo darila, želimo podariti nekaj, kar ima trajno vrednost in bo mogoče lahko postalo del družinske tradicije. Takšni izdelki imajo poseben pomen tako za tistega, ki jih kupuje, kot za obdarovanca.

Ali povečan obisk tujih turistov omogoča boljšo prodajo?
Res je, povečano število turistov in urejenost Ljubljane sta gotovo razlog za boljšo prodajo. Vendar se moramo zavedati, da domači kupci trenutno kupujejo manj in zato prodaja turistom pomembno prispeva k naši poslovni uspešnosti. Ob tem pa se zavedamo, da so za nas vsekakor najpomembnejši domači kupci, ki smo jim za zvestobo iskreno hvaležni.

Fakulteta za dizajn bogati gospodarstvo

Foto: FD

Dekanja profesorica Nada Matičič ob prejemu nagrade v Frankfurtu 2014.

Fakulteta za dizajn, samostojni visokošolski zavod in od leta 2011 pridružena članica Univerze na Primorskem, je s širokim mednarodnim sodelovanjem polna študijske zagnanosti. Njene predavalnice in delavnice so prostori zbranosti in izjemne motivacije za pridobivanje znanja in izkušenj, študentske diplomske in magistrske naloge pa vzoren preplet teoretičnega znanja in izvirnih praktičnih idej. Na fakulteti namreč deluje mlad kolektiv akademsko in strokovno usposobljenih visokošolskih učiteljev in sodelavcev, ki s svojim znanjem in ustvarjalnim potencialom soustvarjajo prihodnost študentov, bodočih dizajnerjev. Tukaj poteka triletni visokošolski strokovni študijski program prve bolonjske stopnje Dizajn in magistrski študijski program druge bolonjske stopnje Dizajn. Študijski program Dizajn na obeh stopnjah obsega tri smeri: Notranjo opremo, Vizualne komunikacije ter Tekstilije in oblačila. Posebnost fakultete je v načinu izobraževanja, ki ga slušatelji lahko učinkovito uporabijo v praksi, zato se po študiju praviloma zlahka zaposlijo. Deloma je visoka zaposljivost študentov fakultete povezana z okoljem, iz katerega prihajajo, na primer družinskega podjetja, ki za uspešnejši prodor na trg potrebuje dodatna znanja. Njen žar pa je povezan predvsem z živo vpetostjo predavateljev v lastno ustvarjanje in vedoželjno raziskovanje novosti, ki se prenaša na študente. Fakulteta na čelu z dekanjo profesorico Nado Rožmanec Matičič, dobro sodeluje tudi z Mestno občino Ljubljana.

Nagrade mentorjem in študentom

Sodelavci fakultete uresničujejo svoje zamisli od ideje do izvedbe, pri tem pa gradijo visoke etične standarde, spoštujejo akademsko svobodo ter gojijo trajnostni odnos do okolja. Fakulteta je dobitnica številnih nagrad, ki jih prejemajo tako študenti kot njihovi mentorji. Je tudi nosilka številnih patentov in evropsko zaščitenih modelov. V evropskem prostoru se ponaša z nagrado *Best university* in nagrado *Arch of Europe* za kakovost in tehnologijo v zlati kategoriji, s katero se fakulteta zavezuje k sprejetju modela QC100 (Total Quality Management Model). Aktivno se vključuje v prizadevanja za uveljavitev vseživljenjskega učenja, ki je tudi sicer ena od strateških usmeritev evropskega visokošolskega prostora. Ponuja kakovostne, evropsko primerljive formalne in neformalne oblike izobraževanja in usposabljanja. Od leta 2007 je aktivno vpeta v evropski program *Erasmus +*, s pomočjo katerega je vzpostavila visoko kvalitetno mrežo mednarodnih povezav, ki omogoča študentom, visokošolskim učiteljem, sodelavcem in strokovnemu osebju izmenjavo znanj, idej in praktičnih izkušenj s področja dela.

Sodelovanje z gospodarstvom

Na fakulteti aktivno delujejo tudi Študentski svet fakultete, Karierni center in Alumni klub. Fakulteta načrtno vzpostavlja povezave z gospodarstvom, v ta namen je soustanoviteljica in podpornica Razvojnega centra RC31. Razvojni svet svetuje vodstvu pri uresničevanju ciljev na področju izobraževanja in predlaga konkretne naloge za izboljšanje sistema načrtovanih in doseženih učnih uspehov in kompetenc diplomantov ter posodabljanja izvajanja študijskih programov in stalnega vključevanja rezultatov znanstvenega, raziskovalnega, umetniškega in strokovnega dela v izobraževanje. Pri oblikovanju programov zasleduje sodobne trende, deluje interdisciplinarno, omogoča izbirnost vsebin, razvija skupne programe in predmete z osnovami ekonomije in podjetništva, naravoslovja in tehnike, pri čemer se odziva na potrebe okolja in trga dela.

Tudi v okviru pedagoškega, znanstvenoraziskovalnega in umetniškega dela sodeluje z več podjetji, nevladnimi združenji in umetniškimi platformami. Program nudi diplomantom možnost hitre vključitve na trg delovne sile in z opravljanjem prakse možnosti uveljavljanja ter delovanja tako na slovenskih kot na mednarodnih trgih s področja oblikovanja. **Karieni center** pomaga študentom tako pri načrtovanju kariere in gradnji zaposlitvenih kompetenc kot tudi pri pripravi kvalitetnih predstavitvenih map, jih spoznava s stroko in s podjetniškim okoljem ter jih uči poslovne komunikacije. V veliko pomoč je študentom tudi pri vzpostavitvi mednarodnih povezav in zaposlitvenih priložnosti, tako da zanje organizira brezplačne posvete in delavnice. **Magistrski študijski program z naslovom Dizajn je edini študijski program v slovenskem prostoru, ki vsebuje študij oblikovanja notranje opreme.**

Pogoji za vpis

V visokošolski strokovni študijski program Dizajna se lahko vpiše vsak, ki je opravil splošno maturo, poklicno maturo ali zaključni izpit v katerem koli štiriletnem srednješolskem programu, po končanem študiju pa študentje pridobijo naziv diplomirani dizajner/dizajnerka ali magister/magistrica dizajna.

Več na www.fd.si

1 Mednarodno srečanje sedmih akademij in fakultet Gide 2013 v Ljubljani. Delavnice in razstave so potekale na Ljubljanskem gradu pod pokroviteljstvom župana Zorana Jankovića, ki je na slavnostni prireditvi podelil nagrade. 2 Razstava Design week v atriju Mestne hiše junija 2014. 3 Predstavitev izdelkov študentov s Katedre za notranjo opremo na Gospodarskem razstavišču. 4 Zakjučna modna revija 2014, delo študentov na Katedri za oblikovanje tekstilij.

BIO 50: Oblikuj lokalno, spreminjaj globalno

Ana Kuntarič, Muzej za arhitekturo in oblikovanje

Foto: arhiv Muzeja za arhitekturo in oblikovanje

Razstave BIO 50: 1 ZDAJ – Marko Turk: Homo faber (1. 9.–1. 10. 2014) 2 3, 2, 1 … TEST (18. 9.–7. 12. 2014) 3 ZDAJ – Po-uporaba (16. 9.–4. 10. 2014) 4 ZDAJ – Perpetuum (12. 9.–30. 9. 2014) 5 ZDAJ – Znanilci nizozemskega oblikovanja @ BIO 50 (17. 9.–12. 10. 2014) 6 ZDAJ – Nova valuta v modi (18. 9.–7. 12. 2014) 7 ZDAJ – MAP PIN, 11. mednarodni oblikovalski natečaj Trieste Contemporanea (19. 9.–3. 11. 2014) 8 ZDAJ – Stigmarella, zgodba o čevlju in deklici (17. 9.–9. 10. 2014)

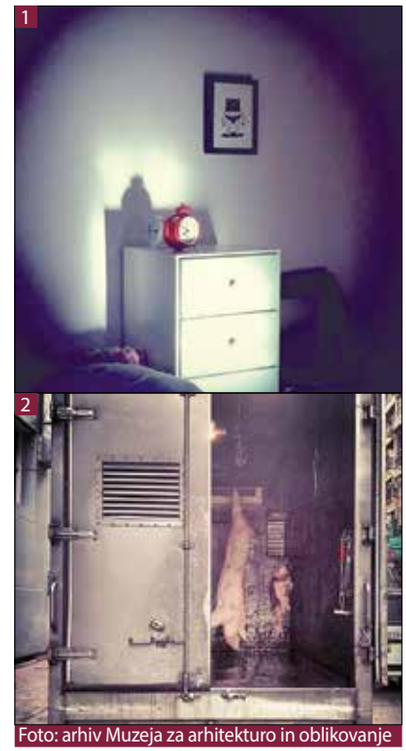

Foto: arhiv Muzeja za arhitekturo in oblikovanje

Nagrajenci fotonatečaja za najboljšo instagram fotografijo Prenašamo energijo – BIO 50 so: 1 nagrada: snicelj – Neža Oblak, 2 nagrada: spamdrew4000 – Andrew Luk

Leta 1963 je predsednik Mestnega sveta Ljubljana Marjan Tepina podal predlog za organizacijo Bienala industrijskega oblikovanja (BIO). Na podlagi te pobude se je leta 1964 v Ljubljani odvil prvi BIO, katerega ustanovitelji so Mestni svet Ljubljana, Gospodarska zbornica in tedanja združenja DAL, DAS, DLUS ter Zavod za gospodarstvo. Ta vizionarska poteza je na oblikovalski zemljevid zapisala BIO kot prvi mednarodni oblikovalski dogodek na svetu, ki vse do danes poteka prav v Ljubljani. Letos Muzej za arhitekturo in oblikovanje (MAO) tako ob podpori Mestne občine Ljubljana ter drugih partnerjev in podpornikov že 24. zapored pripravlja Bienale oblikovanja - BIO 50, ki svoja vrata odpira med 18. septembrom in 7. decembrom; pod njegovim okriljem pa se na različnih lokacijah mesta vrstijo razstave, dogodki, delavnice, debate in bogat vzporedni program, namenjen tako prebivalcem mesta Ljubljane kot njenim obiskovalcem vseh starosti in interesov.

Nova vsebinska zasnova Bineala

Letošnji BIO 50, najstarejši bienale oblikovanja na svetu pod kuratorskim vodstvom flamskega kustosa in kritika Jana Boelena ter s sokustosinjama Majo Vardjan in Cvetko Požar spreminja svojo tradicionalno podobo. Tokrat ne bodo predstavljeni že izdelani oblikovalski projekti. BIO 50 je z lanskim odprtim razpisom k sodelovanju povabil širok nabor profilov ustvarjalcev z različnih področji, da bi pod okriljem bienala, povezani v tematske skupine, odkrivali oblikovalske rešitve za različna področja vsakdanjega življenja. Slovenija pa je s svojo razvejano kulturo in povedanimi zgodbami služila za vsebinsko podlago letošnjega bienala. Na podlagi tipičnih lokalnih zgodb se tako preigrava mogoče oblikovalske rešitve za vse globalne prostore.

Rekordna mednarodna udeležba in sodelovanje slovenskih podjetij

Letošnji BIO v ospredje postavlja sodelovanje in eksperimentiranje, kar je na njegov razpis pritegnilo rekordnih 600 in več oblikovalcev, arhitektov, multimedijskih umetnikov ter snovalcev z vsega sveta, na koncu pa je bilo izbranih 120 udeležencev iz 20 držav, med njimi iz Slovenije, Nizozemske, ZDA, Francije, Nemčije in tudi Južne Koreje. Udeleženci, razvrščeni v 11 tematskih skupin, že od februarja naprej skupaj raziskujejo in ustvarjajo oblikovalske intervencije, ki bodo predstavljene na glavni razstavi bienala. Dela nastajajo v okviru tem *Skrite obrti, Spoznaj svojo hrano, Oblikovanje življenja, Hekanje gospodinjskih aparatov, Motorne enote, Sistemi mode, Javna voda – javni prostor, Nanoturizem, Hoja po mestu* in *Dostopno življenje*. Za vsako izmed tem so mednarodni in slovenski mentorji izdelali smernice, med samim procesom pa s svojimi bogatimi izkušnjami in znanjem vodili napredovanje dela članov skupin in razvoj njihovih skupnih projektov. Način reševanja in raziskovanje vsakdanjih tem sta k sodelovanju privabila tudi slovenska podjetja in organizacije, ki z zanimanjem spremljajo procese znotraj skupin in v njem sodelujejo tudi sama. V tovrstnem sodelovanju so prepoznala možnost lastnega razvoja.

Polstoletna zgodovina oblikovanja zazrta v prihodnost in bogat paralelni program

Ob 50. obletnici BIO bo pomemben del dogajanja razstava petdesetletne zgodovine bienala, ki bo osvetlila ključne spremembe v družbi in vsakdanjem življenju, s tem pa tudi na področju oblikovanja. Kustosinja zgodovinske razstave je Cvetka Požar.

Razstava BIO 50 je odprta od 18. septembra do 7. decembra 2014 v Muzeju za arhitekturo in oblikovanje, Galeriji Jakopič in Moderni galeriji v Ljubljani. Podrobnejši vpogled v razstavo razkrivajo vodeni ogledi, ki potekajo vsako nedeljo ob 11. uri. Obiskovalci spoznavajo razstavo ob razlagi predstavnikov organizatorjev Bienala oblikovanja, kustosov, mentorjev in udeležencev skupin, ogledi pa so zasnovani kot maratonski, klasični ali tematski pregled razstave ter bodo menjali prizorišča. Sočasno ob vodenem ogledu potekajo otroške ustvarjalnice, na katerih otroci raziskujejo prodorne teme bienala na ustvarjalen, igriv in zabaven način. Vsak drugi četrtek se v MAO posvečamo debatam o aktualnih temah, ki jih sproža bienale, ob izteku bienala pa sledi še konferenca o politiki oblikovanja. V času bienala oblikovanja se odvija tudi izjemno živahen vzporedni program brezplačnih dogodkov, razstav, delavnic, ustvarjalnic in predavanj pod skupnim naslovom BIO ZDAJ, namenjen tako otrokom kot odraslim. Oči in ušesa svetovne oblikovalske javnosti bodo tako vso jesen uprte prav v mesto Ljubljano, kar si tako živahno in kreativno evropsko mesto zasluži.

Več na www.bio.si

JAŠA (Mrevlje - Pollak)

Nada Breznik

Foto: Rosa Lux

Jaša Mrevlje Pollak

Foto: osebni arhiv

Jaša Mrevlje Pollak kot Mr. Tiger v umetniškem projektu v Sarajevu leta 2006 v podobi antiheroja z zvezanimi rokami.

Kot Mr. Tiger (v roza preobleki antiheroja z zajčjimi ušesi in zavezanimi rokami) se je Jaša od 7. do 9. marca leta 2006 sprehajal po Sarajevu. Kamera je beležila ruševine in grobove, mimo katerih je Jaša hodil tri dni, pa presenečenje in smeh prebivalcev tega tragičnega mesta. Bil je eden od njegovih umetniških projektov. V času, ko je študiral, in pozneje sem jih videla več in vsak od njih je bil drugačen. Od razstave velikih platen na Ljubljanskem gradu, zaključne razstave študentov Akademije lepih umetnosti v Benetkah, minimalističnih risb s svinčnikom, instalacij navideznih »zmešnjav« v Moderni galeriji do upočasnjenega, dih jemajočega performansa v galeriji Tobačne tovarne, v katerega smo bili gledalci dobesedno pospremljeni, nekateri celo prineseni, kot bi vstopali v sama nebesa. Moja občutja so bila vselej prevzetost in čudenje. Danes se vrstijo članki v slovenskem in tujem tisku o njegovih projektih, revija Modern Painters ga je uvrstila med 100 najperspektivnejših umetnikov na svetu. Za seboj ima več kot 30 samostojnih razstav, pred kratkim z razstavo Crystal C v newyorškem projektnem prostoru Pioneer Works v Brooklynu. V New Yorku je sodeloval tudi z galerijo On Steller Rays, leta 2012 je sodeloval tudi na Beneškem bienalu, Ljubljano pa je dodobra zaznamoval s projektom The Lovest, ki je v prostorih Moderne galerije deloval med letoma 2011 in 2014. Zaznamuje ga tista prava zavezanost umetnosti, garaško delo, izvirajoče iz velike notranje potrebe, viharnost idej in občutljivost do sveta in ljudi. Naj citiram misel iz knjižice galerije Ganes Prat, ki je beležka tridnevnega Jaševega sprehoda po Sarajevu. »Umetnost je izmišljija. Umetnost ni življenje, je interpretacija življenja. Življenje pomeni živeti. Dani ali izbrani trenutek.«

Tvoje umetniško delovanje v zadnjem času odmeva tako v Ljubljani kot tudi v New Yorku. Katera generacija se bolje odziva na tvoje projekte in kako je z odzivom kritike?

Težko bi delil odzivnost na generacije. Svoje delo vidim kot transgeneracijsko in tako je večinoma tudi sprejeto. V Sloveniji je žal še vedno v zraku strah pred (ne)razumevanjem sodobnih praks, med katere umeščam svoje delo, kar me vedno znova preseneti, ker so sodobne prakse izrazito komunikativne in v središče zanimanja postavljajo ravno publiko, ne glede na starost. Vsako okolje je definirano s širšo izkušnjo kulture, nacionalne ali predvsem nadnacionalne, svetovne. Kritika v večini primerov skuša zasedati vlogo nekakšnega mediatorja, kar je predvsem v Sloveniji izrazito deljeno na zastavonoše starejših praks in tistih, ki se do umetnosti ne opredeljujejo zgolj glede na medij, ki ga umetnik uporablja, temveč na to, kar njegova umetnost govori, sporoča. Odziv je v osnovi nekaj pozitivnega, ne glede na to, ali je delo tudi pozitivno sprejeto, z njim oblikujem žive procese, ki v realnost posegajo aktivno in z jasno oblikovanimi stališči glede moči umetnosti, predvsem njene nuje umeščanja v aktualna dogajanja. Velikokrat šele z odzivi publike, umetnikov in kritikov zaključim ali nadaljujem diskurz, ki sem ga s projektom odprl.

Tvoji zadnji projekti so celoviti umetniški dogodki, ki jih oblikuješ timsko. Kako poteka realizacija takšnega dogodka in sodelovanje med ustvarjalci?

Zaradi same narave projektov, ki vključujejo različne medije, se v procesu priprav izvedbe in postprodukcije povezujem z drugimi ustvarjalci, kar dodatno obogati takó izkušnjo projekta kot poglobljenost izvedbe. Sodelovanja so zelo delikaten del procesa, ker v umetniških sferah vedno vključujejo moment avtorstva in medsebojnega zaupanja, ki je nuja za plodovito ustvarjanje. V preteklih letih se je marsikatero sodelovanje tudi že zaključilo, kar vidim kot naravno pot v rasti, za določen čas se poti prekrižajo, da se lahko nato kot posamezni avtorji obogateni podamo v nove izzive. Skupinsko delo je osnova vsakega smiselnega in konstruktivnega dela, ki je vizionarsko in namenjeno širši publiki, hkrati pa v svojem jedru pozitivno in iskreno. Umetnost ima moč povezovanja, in to mora izkoristiti v polni meri, še zlasti v časih, kakršni so danes, ko se vladavina ideje o uspehu posameznika kot edine navdihujoče zgodbe nikakor noče nehati. Tu je še toliko bolj na nas kot generaciji, da enostavno prekinemo s to negativno tradicijo poveličevanja enega, ene zgodbe in si upamo ustvarjati vsak zase skupaj.

Po diplomi na beneški akademiji si imel tudi več umetniških rezidenc. Danes si med najbolj vidnimi mladimi ustvarjalci tudi v svetovnem merilu tako kot tvoja soproga Meta Grgurevič, Jasmina Cibic, Ištvan Išt Huzjan. Kaj vas je še poleg beneške akademije, okolja in umetniške scene v Benetkah dodatno oblikovalo?

Ljubljana je bila vedno moje prvotno izhodišče, kraj, kjer sem se rodil in se izoblikoval v okolju, ki mi je veliko dalo. Ravno zato sem si vedno želel veliko dati tudi nazaj. Benetke so moj drugi dom, tam se zrasel kot umetnik med ljudmi, ki smo se vzajemno podpirali in se motivirali. Odprtost Akademije lepih umetnosti in predvsem mojega profesorja Carla Di Raca mi je omogočila voden, a samostojen razvoj, kontekst Benetk kot prizorišča svetovnih razstav pa predvsem sprotno in realno postavljanje lastne prakse od samega začetka v mednarodne kontekste umetnikov z vsega sveta. Danes je to zame New York, naslednji izziv, nuja zaradi želja in ambicij, ki bi jih rad realiziral v prihajajočem obdobju. Ljubljana bo vedno moj dom in sem se bom vedno vračal, na nek način nikoli nisem odšel, že ko sem šel v Benetke, enostavno sem razširil teritorij črpanja in udejanjanja idej.

Slišati je, kot da se poslavljaš.

Zadnjih nekaj let delam na premiku v New York, ki se dogaja premišljeno in sistematično, a že to pomlad sem razširil krog sodelavcev in se bom projekta selitve lotil še z večjo vehemenco. Si pa nikoli nisem dopustil, da na stvari ne bi gledal utopično ali vsaj romantično, in svojo pot vidim kot počasno gradnjo različnih mostov tako med razumevanji, obstoječimi, paralelnimi svetovi in predvsem tistimi nemogočimi, najlepšimi … sanjami. Pogrešanje je lahko zelo pozitivno čustvo, ker predvsem vzpostaviš bolj jasno sliko o tistem, kar dejansko pogrešaš, nato vstaneš in se lotiš stvari s še dodatnim žarom.

Čopova ulica v duhu sinemaskopske projekcije

Nagrajena fotografija Matevža Peršina

Stane Jagodič, akad. slikar in publicist

Foto: Matevž Peršin

Nagrajena fotografija.

Na fotografski natečaj večinoma prihajajo posnetki s poudarkom na arhitekturi, parkovni ureditvi z rastjo in vodami, manj pa je prizorov, ki kažejo poulično življenje meščanov in turistov. Avtor Matevž Peršin pa je poslal figurativni motiv, ki prikazuje mestni utrip na obrobju Prešernovega trga s pogledom proti Čopovi ulici. Ta predel je najbolj obljudeno področje prestolnice in se končno tudi ponaša z lepo urejeno ploščadjo, medtem ko nekatere stavbe v slabšem stanju na Čopovi še čakajo na obnovo.

Snemalec Peršin se je motiva lotil studiozno, kar izkazuje harmonična barvitost, premišljena kompozicija v duhu sinemaskopskega formata in vključuje dve močni vodoravni črni obrobi, kar daje vtis filmske projekcije. Kompozicija motiva je torej izrazito horizontalna, kar dodatno podkrepi bela linija na tlakovani površini Prešernovega trga. Figure so tehtno komponirane in od večernih sončnih žarkov, ki vdirajo skozi Cankarjevo ulico, zanimivo osvetljene. Izvor močnih žarkov v ozadju daje motivu svetlobni akcent, ki žari nad glavo mlade sprehajalke in v ospredju po konturah moške in ženske figure s kolesoma.

Nagrajencu se je najbolj približala Veronika Popotnig z odličnim posnetkom demolirane fasade stare Cukrarne, kajti specifične poetične lepote ne najdemo samo na novih, svežih, ampak tudi na starih, siromašnih objektih. V seriji zanimivih fotografij avtorice Nataše najbolj izstopajo naslednji motivi: system error, vrba žalujka, stekleni vogal z mavričnim akcentom in rumeni balon nad poljem. Imeniten motiv z žarečo polno luno nad kupolo Stolnice je poslal Marko Smerkol in prav tako Matija Sušnik, ki na treh podobah prikazuje večerno bežigrajsko veduto, za katero veličastno žarijo Kamniške Alpe. Podobna motivika je v preteklosti že osvojila nagrado. Mirjana Galinac je posnela humorno obarvan motiv pozlačenega Emonca v muzeju, ki mu je hudomušni turist nataknil sončna očala in ga pokril s športno kapo. Anja Kastelic je z avtobusne postaje Križanke ujela v objektiv del konstrukcije nad glavo, obcestno arhitekturo in slikovite oblake skozi šipe postajališča.

Pavlino Ošlak je pritegnil deževen, zamegljeni del mesta, ki ga je posnela z visoke stolpnice; Antonijo Jereb športni stadion v Stožicah; Dejana Nikitoviča nočno razgibano Tromostovje s frančiškansko cerkvijo v ozadju; Predraga Subotića enak motiv, vendar posnet iz ptičje perspektive, medtem ko je Jakoba Marolta navdušila dvojna mavrica nad naseljem Šiška. Peterica navedenih snemalcev nedvomno obvlada kompozicijo, so pa nekateri motivi premalo kontrastni.

Nagradni fotonatečaj Moja Ljubljana

Avtor vsakokratnega izbranega posnetka motiva Ljubljane prejme 125 evrov. Fotografije za objavo v naslednji številki pošljite najpozneje do 25. oktobra 2014 na naslov: Mestna občina Ljubljana, glasilo Ljubljana, Mestni trg 1, 1000 Ljubljana na CD-ju ali v fizični obliki ali na e-naslov: glasilo.ljubljana@ljubljana.si. Za vse prejete natečajne fotografije si Mestna občina Ljubljana pridržuje pravico, da jih objavi v tiskani in/ali spletni obliki glasila Ljubljana.

»Ljubljana je zakon!!!«

Ljubljana v očeh meščank in meščanov ter

Staša Cafuta Trček, Mirjana Ribič

PO PRENOVI

Foto: Dunja Wedam

V obdobju dosedanjega županovanja Zorana Jankovića je Ljubljana dobila 45 hektarov novih parkov in več kot 4000 novih dreves, z ureditvijo Šmartinskega parka pa so Plečnikove Žale, ki so jih prej zastirali neugledni vrtički, pridobile tudi spoštljivo spremljavo mojstrove arhitekturne dediščine.

PRED PRENOVO

Foto: Robert Ribič

Janez Čuček, ***novinar, nagrajenec glavnega mesta Ljubljane:*** Naše lepo mesto postaja vse bolj zalo, hkrati tudi za meščane in obiskovalce prijetnejše, bolj uporabno bi kdo lahko rekel. Med številnimi novotarijami zadnjih let se mi zdi najbolj koristna garažna hiša pod Kongresnim trgom. Končala je vsakodnevno trpinčenje prebivalcev starega mestnega jedra, ki so tod pogosto tudi zaman iskali parkirno mesto, avtomobilom obiskovalcev iz drugih krajev ponudila varno shrambo za nekaj ur, tujcem, ki bi to želeli, tudi parkiranje za več dni.

Zdaj smo morebiti že pozabili, da so jo odprli 1. julija 2011, malokdo pa ve, da je od tedaj v njej parkiralo že milijon in pol avtomobilov, največ leta 2012, ko jih je bilo 478.954, dobro pa kaže tudi letos, saj so v pol leta našteli že 254.518 vozil. V povprečju je hiša, v kateri je 721 parkirnih mest, od tega 36 širših za invalide in matere z vozički, zasedena 70-odstotno. Garaža je odprta 24 ur vsak dan v letu, redno pa je zaposlenih sedem delavcev in občasno še kak honorarec. Izgradnja garažne hiše je stala 18.468.777 evrov brez DDV. Prihodek: 777.724 evra leta 2011, 1.668.791 leta 2012, 1.661.564 lani in 867.746 evra v prvih šestih mesecih letos. Čeprav pripelje v garažo na mesec od 28.800 do 37.000 vozil (decembra skoraj 50.000!), sta se doslej zgodili le dve nesreči, ko sta voznika kljub jasnemu opozorilu, da je najvišja dovoljena višina 2,10 metra, zapeljala vanjo z dodatno više naloženo prtljago na strehi in poškodovala napeljavo na strehi garaže.

To je kratko na pol novinarsko na pol ljubiteljsko poročilo o pridobitvi mesta, ki mi je najbolj pri srcu.

Foto: zasebni arhiv

Stane Jagodič, ***akad. slikar in publicist:*** V teh duhamornih časih, ko se goji razdiralna strankarska politika, brezglava razprodaja državnega premoženja tujcem, vratolomno propadanje firm, mi pomenijo ocene tujih in tudi domačih turistov o doživljanju Ljubljane blag duševni učinek.

Za generalno prenovo prestolnice je v svojih dveh dosedanjih mandatih intenzivno poskrbel župan Zoran Janković, in to z odlično uigranim delovnim timom, ter dal mestu vizualno slikovito podobo in omogočil prijetno počutje. Ker sem strasten pešec, mi je veliko pomenila izločitev prometa iz središča mesta in nato ureditev pločnikov, trgov, nabrežij, parkov, postavitev mostov, zgraditev podzemnih garaž in skrbna obnovitev zanemarjenih fasad. V pogovoru s prijazno prodajalko klobukov ob Wolfovi ulici sem prejel

obiskovalcev mesta

pomenljiv odgovor: »Prav srečna sem, da imam po ukinitvi prometa lahko nastežaj odprta vrata in končno diham svež zrak. Prej pa je smrdelo po bencinu, neznosen hrup so povzročali osebni avtomobili in glomazni avtobusi. Bilo je resnično zadušljivo počutje.« Dodal sem: »Torej se svobodno sprehajamo po ulicah, celo z radoživimi malčki, tudi invalidi in siv smog ne ogroža več dihal, niti lepo obnovljenih historičnih fasad.« Ko sem znanca športnika vprašal, kaj meni o stadionu v Stožicah, mi je pomenljivo odvrnil: »Kapo dol županu Jankoviću!« V spominu imam tudi izjavo sedanjega dunajskega župana in deželnega glavarja Michaela Häupla: »Tudi mi Dunajčani se lahko marsičesa naučimo ob izvirnem razvoju vaše prestolnice Ljubljane.«

Kot zapriseženega esteta me je dalj časa motilo zanemarjeno okolje južnega dela Plečnikovih Žal. Divja rast in zanemarjene kolibe so hudo degradirale posvečeno arhitekturo in vizualno motile urbano veduto. Na nekdanjem zanemarjenem zemljišču se danes tam raztezajo urejene travnate površine z drevesi in sprehajalne poti, kar estetsko dopolnjuje plemenito stavbno dediščino. Ljubljana je eno od najbolj zelenih mest in ni čudno, da prejema mednarodna priznanja, nazadnje kot najbolj zeleno mesto med evropskimi prestolnicami, seveda tudi za druge urbane podvige!

Me pa boli objestno skrunjenje ljubljanskih lepot, ki se pojavljajo v obliki vandalizma, odvratnih grafitov in celo kraje javnih kipov, skulptur. Upam, da bo prihajajoča izvršilna oblast države znala ceniti vizualno harmonijo prestolnice in uspešno krotila nedoumljiva početja, ki so skrajno skregana z etiko, moralo in kulturo.

Foto: Staša Cafuta Trček

Maša Vodušek: Ljubljana se je v svoji sedanji transformaciji resnično preoblekla v prestolnico svetovnega kova, ki je z novimi mostovi, podobo Petkovškega nabrežja, Brega, posodobitvijo Kongresnega trga in Čopove ulice pridobila na tisti manjkajoči infrastrukturi, ki je tako prebivalcem kot obiskovalcem v preteklosti nekoliko manjkala. V vsem tem je Ljubljana postala nekoliko svetlejša, obogatena z več majhnimi, prijetnimi kotički, ki mestu dodajo noto prisrčne očarljivosti, ki smo jo morda pred nekoliko leti pogrešali. Hoja po Ljubljani danes tudi tistim, ki v njej delamo vsak dan, predstavlja sprehod po mestu, ki ga z veseljem in ponosom ponudiš bodočim obiskovalcem kot tisto destinacijo, ki bo navdušila vse, ki v evropskih mestih iščejo kanček duše. Ljubljana jo danes resnično tudi ima.

PRED PRENOVO

PO PRENOVI

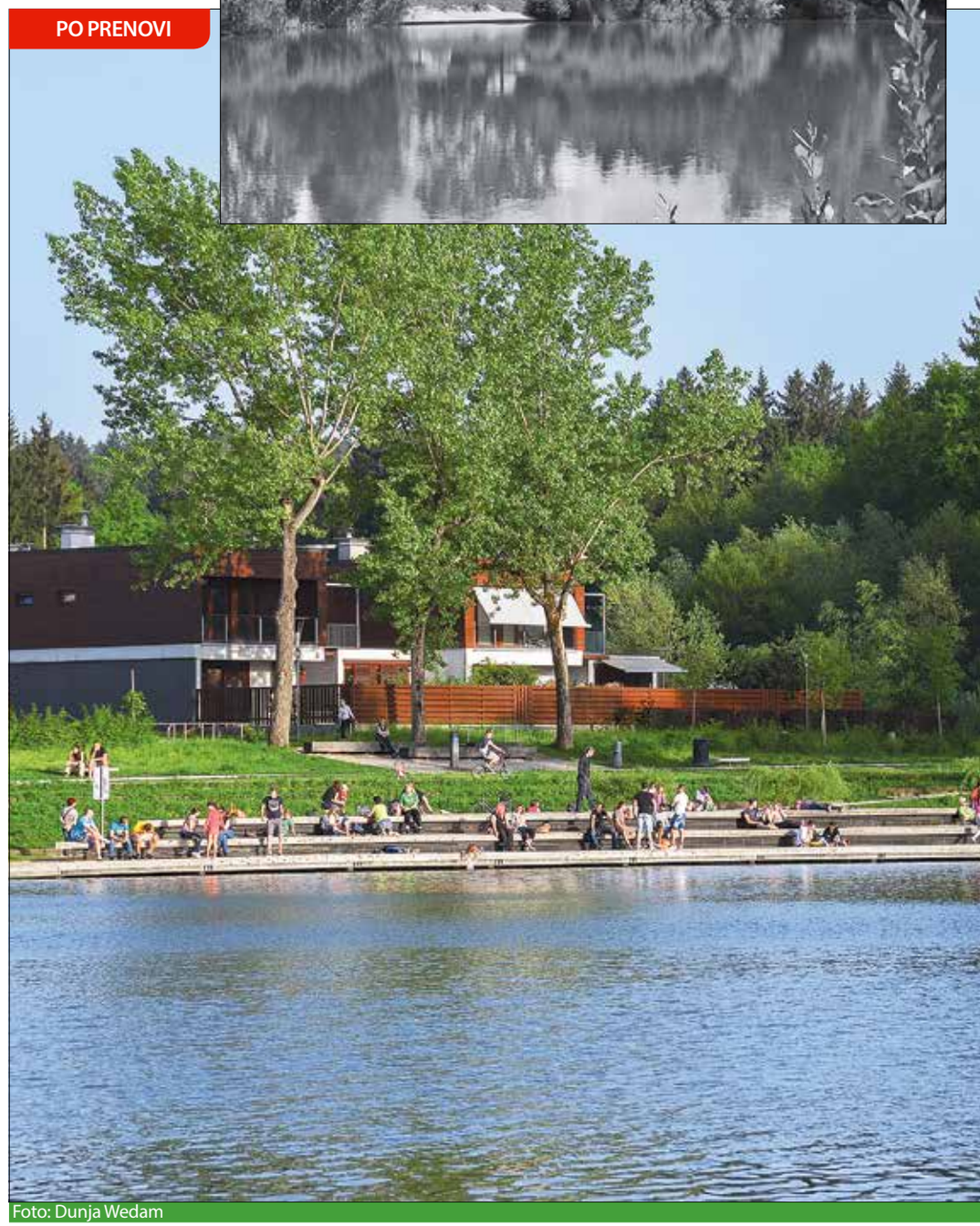
Foto: Dunja Wedam

Preurejeni Koseški bajer ni le priljubljena rekreativna točka stanovalcev tamkajšnje četrtne skupnosti, ampak se k doživetju vodne gladine z labodi in leseno plažo podaja veliko sprehajalcev iz vse Ljubljane. Letos je bajer dobil še učno pot, ki obiskovalce seznanja z rastlinskimi in živalskimi vrstami v bajerju in okolici.

Foto: Staša Cafuta Trček

Sabina Čakš: Sem stanovalka na Bregu, ulici, ki se je v zadnjih letih prelevila iz ceste, polne avtomobilov, v eno izmed novih urbanih sprehajališč strogega centra. Tukaj sta zaživela tako Art sejem kot bolšjak. Zame je to ena najlepših pridobitev stare Ljubljane. Edini moteč element tukaj je, če seveda tukaj živiš, ropot, ko sejme v soboto in nedeljo pripravljajo. Priprave so zgodnje in glasne. Kar se pa vizualne podobe tiče, mi je seveda všeč preplet modernega z zelenjem, ki poteka ob Ljubljanici. Prav tako sem navdušena nad videzom Krakovskega nasipa in Gornjega trga. Najmanj pa mi je všeč ploščad na Kongresnem trgu, ki je preveč prazna in betonska. Ljubljana napreduje z vsemi na novo pridobljenimi mostovi, prelepe ulice so zamenjale prej bolj zanemarjene dele. Najlepša od uličic je zagotovo Križevniška ulica. Pomembno je, da je Ljubljana urejena in čista, kar zagotovo je, in napreduje v precej lepo celostno podobo enega najlepših mest v Evropi.

Foto: Staša Cafuta Trček

Žana Kučan: Ljubljana je vizualno lepo napredovala. Tudi kot mesto s programom je v redu. Je pa videti nekakšno zatišje za mlade ljudi. Po drugi strani je super živeti v njej, ker je kar mirna. Opazi se, da so javne površine obnovljene, a so mogoče v določenih pogledih celo preveč perfekcionistične.

Foto: Staša Cafuta Trček

Snežana Grabljevec: Mislim, da je Ljubljana v zadnjih letih postala resnično prava prestolnica, zaradi česar je tudi vedno bolj zanimiva za tuje obiskovalce, tako za tiste mlade kakor tudi za starejše. Pridobila je veliko novih površin za sprehajalce; ureditev teh površin je moderna, a še vedno diha s podobo Stare Ljubljane.

Foto: Staša Cafuta Trček

Tomo Weber: Ljubljana se je v zadnjih letih drastično spremenila na bolje. Verjetno vse spremembe opažam toliko bolj intenzivno, ker jo obiskujem iz tujine. Sem Ljubljančan, ki dela in živi v Čilu, a se pogosto vračam. Všeč mi je dogajanje v njej, čistoča in funkcionalnost. Najbolj pa sem vesel jezikov z vsega sveta, ki jih ujameš na sprehodu ob Ljubljanici. Ljubljana je postala končna destinacija, kar potrjujem tudi jaz, saj sem jo zamenjal za kar nekaj dni namesto morja. Če bi moral Ljubljano oceniti, bi ji dal desetko!

Foto: Staša Cafuta Trček

Srečko Blas Daphne: Ljubljana se je v zadnjih osmih letih zelo spremenila. Postaja zeleno, urejeno in ljudem prijazno mesto. Pridobila je krasen Kongresni trg, kjer se prirejajo množične prireditve, Center in bregovi ob Ljubljanici z zaprtjem za promet zdaj vabijo mnogo ljudi na sprehode, v lokale, nakupe in kulturne dogodke. Novi mostovi, ki povezujejo levi in desni breg, so več kot dobrodošli in arhitekturno zanimivi. Le še Stožice je treba dokončati. Je pa po odzivu mojih prijateljev iz tujine in doma res najlepše mesto na svetu.

Foto: Staša Cafuta Trček

Amanda Gril: Zdi se, da Ljubljana v zadnjih letih doživlja lepotno renesanso. S prenovo posameznih delov mesta sta se spoprijateljila funkcionalnost ter šarm, ki še dodatno upravičujeta ime glavnega mesta.

PRED PRENOVO

Foto: Dunja Wedam

Garaža pod Kongresnim trgom je ena najbolj dobrodošlih parkirnih hiš v Ljubljani, saj je trg rešila pločevine, obiskovalcem mestnega središča pa omogočila, da parkirajo avtomobile v bližini ustanov, kamor prihajajo poslovno, po nakupih ali na kulturne prireditve.

PO PRENOVI

Foto: Dunja Wedam

Nekoč degradirano območje ob Savi je preurejeno v Rekreacijski in izobraževalni center s sprehajališčem, otroškim igriščem, jahanje ter kolesarsko in pešpotjo med Tomačevim in Črnuškim mostom, kjer veliko Ljubljančanov dnevno aktivno preživlja

Foto: Staša Cafuta Trček

Brina Klampfer: V zadnjih letih je Ljubljana postala res čudovito mesto. Všeč mi je, da se cona za pešce v centru širi in da lahko brezskrbno sprehajam psa. Najbolj pa uživam v zelenju, ki ga v Ljubljani res ni malo.

Foto: Staša Cafuta Trček

Petra Rutar: Ljubljana mi postaja iz dneva v dan lepša, polna novih vsebin. Prava mala metropola. Opazujem jo že nekaj let in vedno znova preseneča. Čestitke vsem, ki delajo na tem in so lahko zgled za preostala slovenska mesta ter vasi.

Foto: Staša Cafuta Trček

Monika Mrše: Ljubljana mi je bila vedno všeč in z vsako novo pridobitvijo v zadnjih letih mi je še bolj. Garažna hiša na Kongrescu je pa še mene opogumila, da grem v mesto tudi z avtomobilom. Čakam le še na to, da bi Špica spet postala kopališče.

Foto: Staša Cafuta Trček

Vanja Mramor: Ljubljana je z novo ureditvijo prijaznejša obiskovalcem. Prijetna za sprehod po mestnem jedru in prijetna za posedanje v dobri družbi ali pa tudi, če si sam, ob kozarcu dobrega vina. Super je, ker je urejena v pešcono. V glavnem, moje mnenje je, da je sprememba pozitivna!

PO PRENOVI

prostorom za piknik, manjšo živalsko farmo, prostorom za svoj prosti čas.

Foto: Staša Cafuta Trček

Urša Žorž: Pot v Ljubljano me vedno navda z velikim veseljem. Veselim se njenega vrveža, sprehoda čez Kongresni trg, Tromostovje do Ljubljanice in občudujem vse prenovljene stavbe, mostove, trge, vodnjake. Za piko na i pa si privoščim še kozarec dobrega vina v enem izmed čudovitih lokalov s pogledom na reko. Letos septembra se s sinom seliva v Ljubljano. Zelo se veseliva!

Foto: Staša Cafuta Trček

Andraž Jug: Meni je vse, kar so naredili v Ljubljani, odlično. Sem pa mnenja, da je dobro, da se kaj dela, tako se vsaj nekaj premika naprej.

Foto: Staša Cafuta Trček

Veronika Iglič: Ljubljana se mi zdi v zadnjih letih vedno lepša in lepša. Najbolj mi je všeč obuditev starega mestnega jedra in kako so s tem poudarili njegovo zgodovinsko lepoto. Vračanje mladih in vrveža med stare mestne ulice, sploh v poletnem času, se mi zdi čarobno. LJUBLJANA JE ZAKON!!!

Foto: Staša Cafuta Trček

Nana Žargi: Ljubljana je veliko pridobila na svoji podobi z ureditvijo prometa v določenih conah. Naša Križevniška je zdaj brez avtomobilov postala prelepa ulica in skupnost ulice vsako leto poskrbi za njeno ozelenitev. Tudi nadomestitev zabojnikov za odpadke v centru mesta s podzemnimi zbiralnicami je dobra odločitev, ki mestu podarja bolj izčiščen videz.

Foto: Staša Cafuta Trček

Martina Baškovič: Doživljam, kako se je Ljubljana v zadnjem slabem desetletju polepšala. Obnovljene fasade, javni prostor je postal prijaznejši do nas uporabnikov. Celo Ljubljanice sem se začela bolj zavedati, odkar se lahko sprehajamo neposredno ob njej. Vedno bolj se odpira za ljudi, kar ji daje poseben čar. Posebno očarljivi so sprehodi ob takšnih priložnostih, kot sta Ljubljanska vinska pot ali veseli december. Poletna posedanja ob urejeni Ljubljanici pa so tudi nekaj res posebnega.

Foto: Staša Cafuta Trček

Robert Pavšič: Ljubljana se je v zadnjem desetletju zelo spremenila. Strogi center je postal zelo lepo urejen. Motijo pa me gradbene jame, kot na primer na Slovenski cesti – kjer naj bi se gradila »severna mestna vrata«, ter projekt Emonika, ki stoji. Želel bi si, da bi bil tudi ta del Ljubljane dokončan v najkrajšem možnem času, kot je bilo načrtovano.

Foto: Staša Cafuta Trček

Maja Žerak: Ljubljana mi je všeč, ker je zelo živahna in lepo obnovljena. Deluje zelo sveže. Zelo rada si ogledam fotografske razstave na prostem, tako v Tivoliju kot ob Ljubljanici. Ta dva razstavna prostora sta nam še bolj približala funkcijo javnega prostora.

Foto: Staša Cafuta Trček

Natalija Lapajne, ***višja kustosinja, Oddelek za izobraževanje, Muzej za arhitekturo in oblikovanje:*** Že skoraj desetletje je, kar v muzeju pripravljamo izobraževalne programe v samem mestnem jedru za različne starostne skupine. Sprva smo v sodelovanju z UIRS in ZVKDS znotraj mednarodne evropske mreže Art Nouveau pripravljali študijske dneve, kjer smo raziskovali arhitekturno dediščino na prelomu stoletja z željo, da bi otroke in mladostnike seznanjali s kulturno dediščino secesije ne le v Sloveniji, temveč tudi v širšem okviru. Naša stalnica so zagotovo arhitekturni sprehodi po Plečnikovi Ljubljani, ki se jih udeležuje največ učencev in dijakov, in to ne le iz prestolnice. Za maturante smo pripravili program, kjer spoznavajo slovensko moderno arhitekturo, dela arh. Ravnikarja, Miheliča in mnoge druge, ki so v povojnem času spremenili podobo Ljubljane. Vse več mladih se odziva tudi na naše natečaje kratkega (arhitekturnega) filma in pravkar je zunaj aktualen natečaj ob BIO 50, katerega teme se dotikajo javnega prostora ter vsakdana slehernega posameznika in se zdijo včasih samoumevne, pa vendar se je vredno o njih preizpraševati. Za širše občinstvo pripravljamo enomesečne oglede arhitekture v živo, med najprivlačnejše sodijo tiste stavbe, ki so za javnost zaprte: sprehodili smo se že čez Plečnikove zapornice, obiskali stavbo, kjer je danes Ustavno sodišče, vile v Ljubljani in drugod v Sloveniji, s kolesi sledili reki in si ogledali preureditve nabrežij in mostov na Ljubljanici v predelu starega mestnega jedra, ki je bil nagrajen z Evropsko nagrado za urbani javni prostor 2012. Mnogi gostje iz tujine, ugledni profesorji, številni arhitekti z nami navdušeno odkrivajo arhitekturno dediščino mesta.

Ni pa zgolj mestno jedro tisto, ki navdušuje, vse več je pozitivnih iniciativ na obrobju, v različnih soseskah in ravno v septembru se skupaj z IPOP in OŠ Nove Fužine pripravljamo na ustvarjalne delavnice, namenjene aktivnemu ozaveščanju o pomenu javnega prostora na Fužinah in razvoju veščin za sodelovanje pri urejanju javnega prostora.

Foto: Dunja Wedam

Prenovljena fasada Kozolca na Slovenski cesti.

Vanja Borštnar, ***uslužbenka:*** V zadnjih letih opažam v Ljubljani velike spremembe na več področjih. Kot prvo bi pohvalila projekt BicikeLJ, ki se čedalje bolj širi po vsej Ljubljani, kolo pa postaja priljubljeno prevozno sredstvo občanov in tudi turistov. Osebno sem tudi kolesarka in sem vesela, da se širi ekološka ozaveščenost. Mestno središče je zelo urejeno in si želim, da se ta kultura širi po celotnem mestu. Tudi Petkovškovo nabrežje je v zadnjih nekaj letih zelo urejeno. Všeč mi je, ker je središče mesta zaprto za promet, to je ena izmed dobrih potez našega župana. Vesela sem, ker je obstal Trnfest. Prav tako redno obiskujem fotografske razstave v Tivoliju. Delno zaprtje Slovenske ceste me je nekoliko presenetilo, pričakujem pa, da bo območje za pešce in kolesarje še bolj urejeno, mogoče tudi bolj živahno sprehajališče. Ljubljana res postaja ena izmed najlepših metropol v Evropi.

Foto: SMirjana Ribič

Mišo Kustura, ***upokojenec:*** Brez laskanja lahko povem, da od leta 1945 pa do danes nihče od županov ni imel tako uspešnih projektov, kot jih ima Zoran Janković s svojo ekipo v samo osmih letih. Nekajkrat sem bil kot občan v njegovi družbi, ko smo se pogovarjali tudi o problemih Spodnje Šiške, pa sem bil presenečen, kako podrobno pozna naše probleme, čeprav ne živi na našem koncu. On je tudi edini župan, ki nas je obiskal, in upam, da bo še kaj prišel med nas. Letos je bil tudi na naši prireditvi Komarjeva nedelja na tržnici, ki se po novem imenuje Na vasi.

Foto: Mirjana Ribič

Edija Makovec, ***uslužbenka, ki živi v Polhovem Gradcu:*** V Ljubljani mi je najbolj všeč cona za pešce v središču mesta, ker se lahko sproščeno sprehajamo in posedimo ob kavici, brez hrupa in nesnage, ki jo puščajo motorna vozila. Za nas, ki prihajamo v Ljubljano z lastnim prevozom, pa je največja pridobitev parkirišče Parkiraj in se pelji z mestnim avtobusom. Opažam tudi, da v Ljubljano zlasti ob vikendih prihajajo družine z majhnimi otroki, zato bi lahko imeli več animacij za otroke.

Foto: Mirjana Ribič

Matej Volk, ***pridelovalec kalčkov iz podjetja Bilko d.o.o.:*** Ljubljana je v zadnjih nekaj letih zelo lepa, čista in postaja prava turistična prestolnica. Všeč mi je urejenost mestnega jedra, tudi okolica je lepo urejena, še veliko pa je potrebno urediti. Sedanji občinski upravi bi predlagal, da uvede enotno takso oz. enotno plačilo najema prodajnega prostora za mobilne enote. Nekdo, ki prodaja iz svoje mobilne trgovine na enem koncu, lahko v istem dnevu prodaja tudi na drugem koncu Ljubljane, plačuje pa dvakrat. V tujini so te storitve poenotene. Prodajalec s potrdilom o plačilu lahko prodaja na kateremkoli koncu mesta, kjer je to dovoljeno.

Foto: Mirjana Ribič

Hijacinta Civha – Škoda: Od Ivana Hribarja dalje noben župan ni naredil toliko za našo lepo Ljubljano kot Zoran Janković. Vsak dan sem na kakšnem koncu Ljubljane in se veselim vsake lepo urejeno zelenice, sprehajalnih poti, mostov, cvetličnih korit in tudi turistične gneče v središču mesta. Pred leti so bile fasade starejših stavb v mestu zanemarjene in žalostno je bilo videti, kako propadajo. Danes blestijo. Meščani smo lahko ponosni občani na našo lepo Ljubljano.

PRED PRENOVO

PO PRENOVI

Foto: Dunja Wedam

Reprezentativni večnamenski nogometni stadion Stožice, prejemnik posebne nagrade UEFA, in večnamenska športna dvorana. Z dvorano in stadionom Stožice so se v Ljubljano in Slovenijo po dolgih letih vrnili veliki mednarodni športni dogodki: Eurobasket, SP v hokeju, Svetovni pokal v gimnastiki, Svetovno mladinsko prvenstvo v judu, Svetovno prvenstvo v kajaku in kanuju, mladinsko evropsko prvenstvo v nogometu in košarki ter svetovno prvenstvo za amaterske kolesarje. Stožice pa gostijo tudi večje kulturne prireditve.

Foto: Mirjana Ribič

Roman Koželj, ***čebelar podjetja Čebelarstvo Koželj:*** Na Mestni tržnici prodajam med že vrsto let in lahko povem, da je Zoran Janković kot župan zelo skrben gospodar in tudi pogumen, da je zaprl promet v mestnem jedru. Zelo lepo je gledati, kako se turisti in tudi Ljubljančani sprehajajo po umirjenih ulicah v središču mesta. V primerjavi z leti nazaj je Ljubljana danes svetovno turistično mesto. Zaenkrat sem zadovoljen s povpraševanjem tujcev po naših domačem slovenskem medu in tudi cena najema prostora za prodajo je zadovoljiva. Ljubljana je zelo čista tudi po zaslugi župana, ker sem osebno videl, kako nadzira čistočo v središču mesta in če ni tako, kot je treba, takoj pokliče delavce Snage, da očistijo ulice.

Foto: Mirjana Ribič

Viktorija Hočevar, ***prodajalka, lastnica eko trgovine RŽ v Spodnji Šiški:*** Ljubljana je res najlepše mesto na svetu, kajti tukaj živim 40 let, in ni bila nikoli tako lepa, kot je danes. To tudi povedo moje stranke. Majhni trgovci z ekološkimi programi pa bi radi imeli tudi več podpore pri promociji izdelkov na sejmih. Na tržnici - Na Vasi v Spodnji Šiški smo imeli letos prvič brezplačni prostor za prodajo in tega smo veseli. Za nas je pomemben vsak evro, ker v času krize tudi mi težko prodajamo kakovostne in zdravju prijazne izdelke. Radi bi videli tudi več turistov iz mestnega jedra na našem koncu. Šiška je lepa: tukaj je kaj videti: Stara cerkev, lepo urejeni lokali, Vodnikova domačija, sprehajalne poti ob Koseškem bajerju, pa tudi sprehodi do Mosteca so zelo urejeni. Lahko bi turistični vlakec prepeljal turiste tudi na naš konec. Vse pohvale za lepo urejeno Ljubljano.

Foto: Mirjana Ribič

Dajana Tekavec, ***zaposlena v delovnem centru Zavodu Janeza Levca*** in **Matjaž Mlakar**, ***upokojenec:*** Odkar je Zoran Janković župan, je naša Ljubljana zacvetela. Všeč nam je urejenost mestnega prometa v središču mesta. Posebej nam je všeč velik park pri Ljubljanskih Žalah, pa nova krožišča na tem koncu. Lepo je poskrbljeno tudi za upokojence, zlasti za tiste, ki bi se radi sprehodili po mestnem jedru. Tam jih čaka brezplačen prevoz z električnim avtomobilom Kavalir. Veliko je narejenega tudi pri urejanju okolice in nabrežij Ljubljanice.

Invazivne rastlinske vrste v Ljubljani II

Prof. dr. Nejc Jogan

Ljubljana je dovolj veliko mesto, da najdejo v njem svoj kotiček tudi številne živalske in rastlinske vrste. A ne le tiste, ki si jih želimo, ali take, ki so tod staroselke. Vse več tudi v mestu srečujemo tujerodnih invazivnih vrst, ki se nezadržno širijo, izpodrivajo samonikle vrste, pogosto povzročajo tudi škodo na infrastrukturi ali celo neposredno škodijo ljudem. V nadaljevanju je predstavljenih nekaj precej pogostih ljubljanskih invazivnih vrst. Če jih pravočasno prepoznamo, bomo lahko uspešni v preprečevanju nadaljnjega širjenja.

Japonski dresnik

Dresnik je med najbolj znanimi in nadležnimi tujerodnimi invazivnimi vrstami. Ob Savi na obeh bregovih oblikuje nepretrgane sestoje kilometre daleč, na začasnih deponijah se bujno razrašča, od tam pa ga z gradbeno mehanizacijo raznesejo prav kamorkoli. Skoraj ni več zelenice v Ljubljani, kjer krepki rdeči poganjki dresnika ne bi takoj po vsaki košnji predirali travne ruše, in niti najbolj intenzivna košnja zelenih pasov na cestah ga ne odstrani.

Poleg pravega japonskega dresnika (*Fallopia japonica*) s popolnoma golimi in pri dnu ravno prisekanimi listi se pri nas pogosto pojavlja tudi nič manj nadležni češki dresnik (*Fallopia × bohemica*), križanec dveh azijskih vrst, ki ima liste pri dnu srčaste in nekoliko dlakave. Vsi ti dresniki so zelnate trajnice z zelo močnimi nadzemnimi poganjki, ki ustvarijo vtis grmovja, a v jeseni v celoti odmrejo. Le globoko razpreden sistem podzemnih olesenelih korenik prezimi in prav te korenike so glavni vir širjenja dresnikov. Če pojav dresnika zaznamo takoj po gradbenem posegu (z neočiščeno gradbeno mehanizacijo se namreč največkrat širijo koščki korenik), moramo nemudoma ukrepati in vse mlade poganjke čimbolj globoko izkopati. Ko se rastlina pod zemljo razrase, je namreč ne bo več mogoče enostavno iztrebiti, pa najsi bo z redno košnjo ali s prekrivanjem s folijo, še celo uporaba herbicidov ni popolnoma učinkovita.

Topinambur, laška repa

Že od druge polovice 19. stoletja se pri nas širi topinambur (*Helianthus tuberosus*). Sprva so ga priporočali zaradi užitnih gomoljev, pozneje so ga zaradi teh istih gomoljev lovci sadili po gozdnih jasah, da bi divje prašiče odtegnili od polj. Neredko pa srečamo topinambur tudi še po vrtovih, saj so njegovi veliki rumeni koški prav dekorativni. V nasprotju s sorodno sončnico, ki se kot enoletnica pri nas nikakor ne »prime«, se je topinambur že pred več kot stoletjem vsaj lokalno naturaliziral in danes je v večjem delu nižinske Slovenije resna invazivka, ki oblikuje goste sestoje predvsem vzdolž vodotokov, a tudi na različnih drugih rastiščih. Cveti jeseni, a je s svojimi togo dlakavimi nasprotno nameščenimi listi prepoznaven že vse poletje. Redna košnja mu preprečuje cvetenje, a populacija lahko propade šele po več letih intenzivne košnje, saj je zalog v gomoljastih korenikah dovolj, z razraščanjem korenik pa se tudi širi.

Orjaški dežen

Ponekod v vzhodni in severni Evropi je ta kavkaška vrsta zasedla že ogromne površine opuščenih travnikov in pašnikov. Pri nas še ni tako pogosta, a zasedenih rastišč se trdovratno drži in tako je tudi večletno izkopavanje na ozki parceli med Botaničnim vrtom in OŠ Oskarja Kovačiča še ni uspelo zatreti. Od vseh naših drugih kobulnic se razlikuje po velikosti, saj zlahka preseže 3 m višine, primerno orjaški so tudi listi in socvetja, vsa rastlina pa je pokrita z drobnimi temno obarvanimi bodičkami, ki nam podobno kot žgalni laski koprive ob dotiku vtrejo v kožo strupen sok. Težave pa nastopijo šele naslednji dan, ko se pod vplivom UV žarkov v koži dokončno razvije fototoksična snov, ki povzroči lokalno vnetje z bolečimi mehurji in brazgotine lahko ostanejo vidne še leta. Dežen (*Heracleum mantegazzianum*) je zelnata trajnica, ki ustvari na stotine ali celo tisoče semen, s katerimi se uspešno razširja. Zato jo moramo zatirati z izkopavanjem in hkrati preprečevati dozorevanje semen. Za prvo silo bi bilo tako že rezanje kobulov po cvetenju dobro, a vsekakor se je treba lotiti tudi čimbolj popolnega izkopa vsake posamezne rastline. Previdno, rastlinski sok povzroča tudi vnetja sluznic!

Žlezava nedotika

V osrednji in vzhodni Sloveniji skorajda več ni potoka, ki ga ne bi obraščala žlezava nedotika (*Impatiens glandulifera*), pojavlja pa se tudi na gozdnih robovih in drugih polsenčnih mestih. Čvrsta vzhodnoazijska enoletnica lahko zrase tudi več kot 2 m visoko, steblo je sicer nenavadno krhko, a vseeno redko poleže, ob poplavah pa lahko taka krhka stebla celo služijo razširjanju z vodnim tokom. Pozno poleti in jeseni se razvijejo številni rožnati do škrlatni veliki cvetovi z zelo posebnim vonjem. Prav zaradi medonosnosti so nedotiki pri širjenju precej pomagali čebelarji, semena pa širi uspešno tudi sama, saj se zreli plodovi eksplozivno odpirajo in razmečejo semena več metrov naokrog. Kljub temu, da se zdijo obsežni obrečni sestoji nedotike neobvladljivi, jo že z redno košnjo, ki tudi preprečuje cvetenje, v nekaj letih lahko v celoti odpravimo. Semena so namreč v prsti razmeroma kratkoživeča.

Drobnocvetna nedotika

(Impatiens parviflora)

Nizka vzhodnoazijska enoletnica senčnih mest se je na naših tleh udomačila že v začetku prejšnjega stoletja, šele v zadnjih letih pa ponekod opažamo, da lahko skoraj v celoti izpodrine samonikle vrste v gozdni podrasti. Po vseh znakih podobna prejšnji vrsti, a manjša, okoli pol metra visoka, s precej bolj neopaznimi bledorumenimi cvetovi. Cveti že od začetka poletja dalje. Podobno kot velja za žlezavo nedotiko, se tudi drobnocvetne nedotike (*Impatiens parviflora*) lahko znebimo z redno košnjo, a ker v gozdovih navadno ne kosimo, je pri širjenju nič ne ovira.

Navadna vinika

Vinike so priljubljene vzpenjalke, ki se jih pogosto sadi tudi za ozelenitev fasad. A nekatere ostanejo tam, kjer želimo (npr. trikrpa vinika, *P. tricuspidata*, ki jo zato tudi priporočamo za sajenje), druge pa se razširjajo dalje. Pri tem jim dobro služijo ptice, ki v jeseni raznašajo semena, saj se rade gostijo z modrimi jagodami. Tako se je tudi po vsej Sloveniji razširila peterolistna vinika (*Parthenocissus quinquefolia*), ki pokaže svojo invazivnost predvsem v obrečnih gozdovih, a tudi na različnih drugih rastiščih. Je olesenela vzpenjalka, ki se po podlagi vzpenja s pomočjo vitic, tako da lahko prerase drevesne krošnje in grmovje več metrov visoko. Če jo odstranimo takoj, ko se pojavi, bo še najbolje, saj lahko že v prvem letu tako prerase okoliško rastlinje, da bodo posledice lahko še dolgo vidne, tudi če nam jo kasneje uspe zatreti. Ker pa se širi s pticami, se neredko pojavi v živih mejah, ki so na tako razraščanje lesnate vzpenjalke lahko še posebej občutljive.

Deljenolistna rudbekija

Ravno pred stopetdesetimi leti so botaniki prvič poročali o tem, da se je v Mostecu naturalizirala severnoameriška deljenolistna rudbekija (*Rudbeckia laciniata*). To zelnato trajnico prepoznamo že na daleč po velikih deljenih listih in pozno poleti ter jeseni po orjaških koških z rumenimi jezičastimi in rjavkastimi cevastimi cvetovi, slednji na razločno izbočenem socvetišču. Okrasne vrtne oblike imajo pogosto pomnožene jezičaste cvetove, da so njihovi koški videti kot krizanteme. V osrednji in vzhodni Sloveniji srečamo danes rudbekijo zlasti na poplavnih območjih rek, na gozdnih robovih, v logih, včasih je tudi gojena (predvsem oblika s pomnoženimi jezičastimi cvetovi).

Kanadska in orjaška zlata rozga

To sta tisti razkošno cvetoči rumeni poznopoletni rastlini, ki ju pogosto iz neznanega razloga zamenjujejo za ambrozijo. Pa si niso prav nič podobne! Zlati rozgi sta meter do dva visoki zelnati trajnici, ki se zelo uspešno razraščata s podzemnimi živicami, širita pa z množico plodov, ki jih od jeseni do pomladi veter nosi z zrelih socvetij. Obe vrsti imata številne suličaste liste ter stotine drobnih rumenih koškov, ki oblikujejo gosto stožčasto socvetje, po katerem ju že na daleč prepoznamo. Najbolj izrazita razlika med vrstama je, da ima orjaška zlata rozga (*Solidago gigantea*) golo steblo, kanadska (*Solidago canadensis*) pa gosto štrleče dlakavo. Obe srečujemo v velikih sestojih na različnih tipih opuščenih ali neredno vzdrževanih travišč, ob robovih gozdov ter na ruderalnih rastiščih. Ko se enkrat zakoreninita, ju je izredno težko iztrebiti, pogosta košnja in ruvanje posameznih preostalih rastlin bi bili šele v nekaj letih lahko uspešni. Pozor: tu in tam jo ponujajo tudi kot okrasni rastlini. Res sta lepi, a njuna invazivnost daleč presega lepoto.

Četrtni

Foto: arhiv GD Trnovo

Gasilsko društvo Trnovo je ob svojem 60. jubileju pripravilo bogat program prireditev, ki potekajo vse leto. Do 20. oktobra je na Krakovskem nasipu na ogled razstava, ki predstavlja zgodovino in dejavnost društva.

Foto: Dunja Wedam

Center starejših Trnovo praznuje 5-letnico svojega delovanja. V tem času se je v okolju dodobra uveljavil in je s svojo prikupno kavarnico postal prijazno stičišče za zmenke ob kavici in za druga srečanja med stanovalci doma, njihovimi obiskovalci in krajani.

ČS Center

Dan ČS Center 2014

Meta Verbič

Letošnje prireditve ob dnevu ČS Center bodo potekale v času od 6. do 13. oktobra. Tako kot običajno se bodo začele v ponedeljek, 6. oktobra, z odprtjem razstave ustvarjalnosti prebivalcev četrtne skupnosti. Nadaljevale se bodo z osrednjo kulturno družabno prireditvijo za prebivalce, letos na OŠ Poljane, kjer se je tudi vse začelo, z zgodovinsko učno uro o zgodovini Slovencev med NOB in v času osamosvajanja Slovenije na OŠ Majde Vrhovnik in s tekmovanjem za pokal ČS Center 2014 v malem nogometu za srednješolce in v odbojki za srednješolke na Srednji zdravstveni šoli na Poljanski cesti. V ponedeljek, 13. oktobra, pa se bomo s spominsko slovesnostjo ob spomeniku 24 talcev pri Gimnaziji Poljane poklonili spominu 24 talcev, meščanom Ljubljane, ki so na ta dan leta 1942 padli pod streli fašistične soldateske. Ob tej priložnosti prebivalce ČS Center obveščamo, da bodo z vsemi podrobnostmi programa prireditev seznanjeni v tradicionalni zgibanki, ki jo bodo v poštnih nabiralnikih našli 1. oktobra. Že zdaj prisrčno vabljeni, da se nam pridružite.

ČS Trnovo

Trnovske prireditve 2014 v znamenju obletnic

Breda Cajhen

Tudi letos smo v počastitev dneva ČS Trnovo 9. oktobra pripravili vrsto prireditev in dogodkov, ki jih podrobno predstavljamo v programu. Letošnje prireditve so med drugim v znamenju praznovanj nekaterih obletnic: 60-letnice delovanja Gasilskega društva Trnovo, 5-letnice delovanja Centra starejših Trnovo in, kako bi drugače, 2000-letnice Emone.

Gasilsko društvo Trnovo je ob svojem jubileju pripravilo bogat program prireditev, ki potekajo vse leto. Tako je v programu naših letošnjih trnovskih prireditev vključen le del njihovega praznovanja. Ampak pomemben del, saj bo na razstavi na Krakovskem nasipu predstavljena dolga zgodovina in dejavnost društva. Sicer pa ima gasilstvo v Trnovem bogato, da, večstoletno tradicijo. Rdeči petelin je bil namreč v preteklosti kar pogosta nesreča, ki je prizadela posamezne hiše in cela naselja. Posebno poguben požar je bil 1800. leta. Ivan Vrhovnik v svoji knjigi Trnovska župnija v Ljubljani podrobno, kronološko po stoletjih navaja, kako je ta nesreča spremljala nekdanje prebivalce. Ti so se po pomoč zatekali k sv. Florjanu, krajevni »firtlčarji« (danes bi jim rekli redarji) so morali po hišah pregledovati dimnike oz. ali je vse pripravljeno v primeru požara. V boj proti tej nesreči se je vključila tudi modra cesarica Marija Terezija. Leta 1749 je dovolila vsakomur, da si na Ljubljanskem barju naredi svojo opekarno (dotlej je imelo to pravico samo mesto), vendar pod pogojem, da žge opeko po dunajskem kalupu (danes bi jim rekli standardi) in sicer: zidake, obločnike, tlačnike in strešno opeko. Cesarica se je prav dobro zavedala, da bo požarov manj, če bodo hiše zgrajene iz opeke, in ne iz lesa, in krite s slamo. Tako je skozi čas gašenje požarov postalo tradicija in ni čudno, da ravno iz Krakova izhaja oče prostovoljno organiziranega gasilstva na Slovenskem Franc Doberlet. Danes pomagajo trnovski gasilci in gasilke pri vseh naravnih nesrečah, so dobro usposobljeni, imajo sodobno opremo in uživajo med krajani velik ugled. Ob jubileju njihovega društva jim iskreno čestitamo!

Center starejših Trnovo praznuje 5-letnico svojega delovanja. V tem času se je v okolju dodobra uveljavil in je s svojo prikupno kavarnico postal prijazno stičišče za zmenke ob kavici in za druga srečanja med prebivalci doma, njihovimi obiskovalci in krajani. Okolica je prijazna s parkom in košatimi drevesi, lesenimi skulpturami in pred centrom doprsnim kipom dr. Bojana Accetta. Varovanci se v 40 enoposteljnih in 58 dvoposteljnih sobah v centru počutijo varno in so zadovoljni, saj so deležni skrbne strokovne nege in pozornosti vseh zaposlenih. Poleg osnovne dejavnosti zagotavlja center tudi dodatne storitve. Velik poudarek je na družabnosti in tedenskih prireditvah, na katerih sodelujejo tudi prostovoljci. V njihovih odprtih prostorih so stalne fotografske in druge razstave. Eno takšnih bomo videli tudi po prireditvi 1. oktobra, ko se bo prestavila Skupina 999 iz Likovnega ateljeja na Eipprovi ul. 23. Enaka občutja o tem okolju delijo tudi stanovalci varovanih stanovanj.

Na delu Mirja, ki spada pod našo ČS, je imeniten **Arheološki park Emonska hiša**. Potem ko so ponovno zasipali arheološko najdišče na prostoru predvidenega NUK 2, je na Jakopičevem vrtu edino arheološko odkritje emonske hiše in situ. Mestni muzej izjemno skrbno ureja ta park, na panojih so temeljite obrazložitve in kar lahko si je prestavljati življenje v tej hiši pred 2000 leti. Z različnimi predavanji in vodenimi ogledi bomo ta naša spoznanja še poglobili.

Vse te in še druge znamenitosti, posebej še tiste, ki nas povezujejo s Plečnikom, smo vključili v štiri tematsko vodene oglede. Pridite! Videli in slišali boste obilo zanimivega! Plečnika smo se spomnili tudi s počastitvami v trnovski cerkvi in župnišču, predvajali pa bomo tudi TV film iz 1992. leta *Kamniti Pigmalion*.

Na vsaki prireditvi in dogodku pa boste lahko spoznali tudi sodoben utrip v naši ČS, pa tudi edinstveno žlahtnost in lepoto tega okolja. Naše prireditve so v oktobru, veliko jih je na prostem. Pri tem vemo, da jih lahko slabo vreme temeljito pokvari. Ampak druge možnosti skoraj nimamo. Plečnikova domačija je še vedno v prenovi, zaprta torej. Iz drugačnih razlogov je zamrl tudi **KUD France Prešeren Trnovo**. Dolgovi so ga pokopali in čeprav je župan v dobri veri trikrat na srečanju s predstavniki društva predlagal, naj se z upniki lotijo sporazumne poravnave dolgov, je, vsaj doslej, naletel na gluha ušesa. Trnovčani pa žalujemo za domom, o katerem beremo v Vrhovnikovi *Trnovski župniji v Ljubljani:* »Gospodarsko izobraževalno društvo za Krakovo in Trnovo (ust. 1907) se je preimenovalo v Prosvetno društvo za Trnovo in Krakovo, po vojnem presledku oživljeno leta 1920 – je prirejalo pozimi igre in predavanja. Do ukinitve 1932. leta se je zvalo Katoliško prosvetno društvo za Krakovo in Trnovo in imelo v Karunovi ulici št. 14 Prosvetni dom, slovesno otvorjen je bil kot Orlovski dom 12. decembra 1927. Orli in Orlice so gojili telovadbo.« Torej bo ta dom, ki je nastal z volilom in delom Trnovčanov in Krakovcev čez 13 let slavil 100-letnico obstoja. Skozi desetletja je bil dom pomembno prizorišče, na katerem je marsikateri umetnik začel svojo kariero. Žal je arhiv doma pogorel. Še bolj žalostno pa bo, če bo dom prodan, kajti vprašanje je, kaj se bo potem v tem simpatičnem kulturnem hramu dogajalo. Želeti je, da bi novi predsednik KUD-a v prizadevanju po rešitvi društva in doma uspel. Tedaj bo verjetno potrebno pripraviti prenovljen program, v katerem bo poleg vsebin za urbano mladež prostora tudi za druge dejavnosti, namenjene različnim potrebam in okusom. Tako bi lahko častno pričakali 100. obletnico doma kot središčne kulturne ustanove tega okolja.

Pridite na naše prireditve, vsi ste prisrčno povabljeni!

Program: ● **1. 10. 2014 ob 16.00: praznovanje 5-letnice delovanja Centra starejših Trnovo,** dvorana ČS Trnovo, Devinska ul. 1b/II, nastopajo: Ansambel Livada, ŽPZ Žene in dekleta dveh vasi, domski mešani pevski zborček, pesnici Nada Mihelčič in Martina Počkaj ter folklorna skupina Kolovrat; na koncu plesno presenečenje; program bo povezovala Saša Einsiedler; ● po končani prireditvi v kavarni centra **odprtje razstave likovnih del Skupine 999** (skupina ljubiteljskih slikark in slikarjev pod mentorstvom akademskih slikark mag. Nuše Lapajne in dr. Sladjane Mitrović, Likovni atelje, Eipprova 23; na ogled do 30. 11. 2014. ● **1. 10. 2014 ob 19.00**: **Kulturni večer na temo Plečnikovih oporok,** Finžgarjeva galerija v trnovskem župnišču, Kolezijska ul. 1, Tone Kompare bo predstavil publikacijo, ki obravnava raznoterost in vsebinsko zanimivost Plečnikovih oporok, kulturni program Trnovski oktet. ● **2. 10. 2014 ob 17.00**: **Kulturni popoldan s pesmijo in predavanjem,** dvorana ČS Trnovo, Devinska ul. 1b/II, nastopajo: Pevski zbor Društva upokojencev Trnovo in predavanje dr. Bernarde Županek o Emoni in življenje v njej; ● **18. 9. 2014 ob 18.00**: **odprtje razstave ob 60-letnici delovanja Gasilskega društva Trnovo** na Krakovskem nasipu, na 11 razstavnih panojih bo prikazano 60-letno delovanje društva; zvedeli boste, kdaj je po Trnovem zapeljal prvi gasilski avto, kje je živel oče slovenskega gasilstva; na ogled do 20. oktobra; ● **27. 9. 2014 ob 10.00**: **23. tradicionalna veslaška regata na Ljubljanici** pod Prulskim mostom bodo v organizaciji Veslaškega kluba Ljubljanica startali veslači in veslačice iz vseh slovenskih klubov na 267

razgledi

Povabilo k sodelovanju

Meščanke in meščani ste prijazno povabljeni, da prispevate utrinke iz življenja v svojih četrtnih skupnostih, sporočate o pridobitvah v vašem ožjem življenjskem okolju, pa tudi svoje predloge, pobude in vprašanja, na katera bodo odgovorili sodelavci Mestne uprave. Svoje prispevke pošljite na naslov:

Mestna občina Ljubljana
Glasilo Ljubljana
Mestni trg 1
1000 Ljubljana

e-naslov: glasilo.ljubljana@ljubljana.si.

Foto:

Letošnje bizoviško poletje je minilo v znamenju 130. obletnice tamkajšnjega gasilskega društva. Aktivnosti ob počastitvi dolgoletnega delovanja PGD Bizovik so potekale vse leto in še vedno potekajo.

m dolgi progi od Prulskega mostu do izliva Gradaščice v Ljubljanico; ● **30. 9. 2014 od 15. do 20.00**: **dan odprtih vrat Gasilskega društva Trnovo;** Gasilski dom, Cesta v Mestni log 31, na ogled bo oprema društva in prikaz gašenja in reševanja človeških življenj in imetja; obiskovalci se bodo lahko preizkusili tudi sami; ves oktober bo v dopoldanskih urah mogoč skupinski ogled v gasilskem domu, obisk je potrebno predhodno najaviti na info@gasilcitrnovo.si. ● **8. 10. 2014 ob 18.00**: **Koncert učencev Glasbene šole Lj. Vič-Rudnik,** dvorana Glasbene šole, Gradaška ul. 24; učenci in učenke se bodo predstavili s solističnimi vokalnimi in instrumentalnimi izvedbami, nastopili bodo v različnih zasedbah, zaigral pa bo tudi šolski orkester; ● **9. 10. 2014 ob 17.00**: **osrednja prireditev ob dnevu ČS Trnovo;** v OŠ Trnovo, Karunova ul. 14 A, nastop otrok trnovskih vrtcev, osnovnih šol, Mladinskega doma Malči Belič in Glasbene šole Ljubljana Vič-Rudnik; mladim gasilcem bodo ob jubileju GDTrnovo podeljena priznanja in odlikovanja najzaslužnejšim članom in članicam društva in nekaterim občanom; ● **9. 10. 2014 ob 17.00**: **vodeni ogled: Emonska hiša in Rimski zid, z** zbirnega mesta na mostu pred trnovsko cerkvijo bosta Petra Peunik in Ana Porok vodili obiskovalce/ke do Arheološkega parka Emonska hiša, ogled se bo nadaljeval do južnega vhoda v Emono, današnjega Rimskega zidu, nato do arheoloških ostalin in do Plečnikove preureditve v park; ● **10. 10. 2014 od 15.00 dalje** **družabno srečanje za vse krajane v domu Ribiške družine Barje;** svoje dejavnosti bodo predstavili ribiči, taborniki, gasilci, čebelarji in klekljarice; ob glasbi in zakuski bo poskrbljeno tudi za dobro razpoloženje; ● **10. 10. 2014 ob 17.00**: **Družinski izlet: Plečnik na kolesu** z zbirnega mesta pred Plečnikovo hišo,|Karunova ul. 4 in 6, Nika Damjanović bo popeljala kolesarsko karavano na ogled najpomembnejših Plečnikovih stvaritev v Ljubljani; vabljene vse generacije s priporočeno starostjo otrok od 6 do 10 let; ogled se bo zaključil na osrednji tržnici, v primeru slabega vremena izlet odpade; za udeležbo je potrebna predhodna najava na tel. 01/ 24 12 506; ● **11. 10. 2014 ob 14.00**: **vodeni ogled po Krakovem in po Trnovem;** ● **3. 10. 2014 ob 15. uri**: **vodeni ogled po Plečnikovih sledeh v Trnovem** z zbirnega mesta na mostu pred trnovsko cerkvijo bo Ana Porok popeljala obiskovalce/ke na ogled notranjosti cerkve, nato čez most ob Gradaščici do Trnovskega pristana ter po Eipprovi ulici mimo Plečnikove hiše do Spomenika žrtvam vojne na Riharjevi ulici; ● **4. 10. in 11. 10. 2014 ob 14.00**: **vodeni ogled po Krakovem in po Trnovem** z zbirnega mesta pred Mostom Hradeckega na Krakovskem nasipu bo Tadej Jakopič navzoče popeljal po Krakovski ulici mimo rojstne hiše Riharda Jakopiča in krakovske kapele do Arheološkega parka Emonska hiša in po Emonski cesti do obeležij slovenskih impresionistov in do trnovske cerkve. ● **4. 10. 2014 od 10.00 naprej**: **vožnja z ladjico Barjanko po Ljubljanici,** na Trnovskem pristanu ob Plečnikovih stopnicah zasidrana ladjica Barjanka bo udeležence/ke popeljala vzdolž Ljubljanice do zapornice in nato nazaj do Špice; na ladjici ogled fotografij arheoloških ostankov in replika oljenke nekdanje Emone; vodič Janez Virant; ogled je potrebno predhodno javiti na GSM 041/ 544 060; ● **5. 10. 2014 ob 9.15**: **sv. maša v spomin Jožeta Plečnika,** trnovska Cerkev Sv. Janeza Krstnika; ● **7. 10. 2014 ob 16.30**: **Filmski popoldan,** knjižnici Urbanističnega inštituta RS, Trnovski pristan 2, vhod iz prehoda nasproti trgovine Mercator, uvod Ana Porok, predvajanje TV filma Kamniti Pigmalion o Plečnikovem delu na Dunaju, v Pragi in Ljubljani. avtorjev Brede Kovič in snemalcev Ubalda Trnkoczyja in Pavla Grzinčiča.

ČS Sostro

V Bizoviku gasijo že vsaj 130 let!

Primož Leban

Letošnjo bizoviško poletje je minilo v znamenju 130. obletnice tamkajšnjega gasilskega društva. Aktivnosti ob počastitvi dolgoletnega delovanja PGD Bizovik so potekale vse leto in še vedno potekajo.

Še posebej slovesno je bilo v začetku julija, ko so bizoviški gasilci skupaj s prostovoljnimi gasilskimi društvi Gasilske zveze Ljubljana izpeljali pravi gasilski praznik. Tistega dne, 5. 7. 2014, je bilo v Bizoviku nadvse slovesno, saj je se je skozi vas vila osrednja gasilska parada Gasilske zveze Ljubljana, v katero je bilo skupno vključenih 21 vozil in 385 gasilcev. Sledila je slovesnost, na kateri so govorci poudarili pomen tako gasilstva na splošno kot tudi bizoviškega gasilskega društva v okviru lokalne skupnosti. Enotno je bilo poudarjeno, da gasilstvo predstavlja še kako potreben vzor humanega dela in solidarne pomoči soljudem ne glede na versko pripadnost, državljanstvo in politično opredeljenost. Po podelitvi spominskih priznanj ter odlikovanj Gasilske zveze Slovenije posameznim članom PGD Bizovik za dolgoletno in uspešno delo se je formalni del praznovanja zaključil. Pričela se je tradicionalna bizoviška gasilska veselica, ki se je tudi tokrat zavlekla pozno v noč. Kot običajno ni manjkalo dobre volje in ponosnih nasmehov, ki se zdijo ob pogledu na prehojeno pot več kot upravičeni.

Bizoviška gasilska zgodba se je namreč začela pisati leta 1884, ko je bila (kot druga v Ljubljani) ustanovljena Prostovoljna požarna bramba Bizovik. Še istega leta so prizadevni ustanovitelji zbrali dovolj sredstev za nakup najnujnejše opreme, posebej so bili ponosni na vodno batno črpalko. Prvo shrambo orodja so imeli kar pri načelniku Babniku (po domače Pri Pogačarjevih), ki je v te namene odstopil del kašče. Sočasno so začeli zbirati sredstva tudi za gradnjo gasilskega doma, kar pa se je nekoliko zavleklo, saj je bil dom zgrajen šele leta 1901. Nadstropna stavba je bila zidana, poleg nje pa je bil postavljen tudi lesen stolp za sušenje cevi in vadbo. V bližini doma so izkopali še vodnjak, iz katerega so črpali vodo za gasilske vaje, prav pa je prišel tudi za gašenje morebitnih požarov v okolici.

Tudi Bizovičani so se v poznejših letih trudili, da so si, poleg urjenja članstva in opravljanja svoje osnovne dejavnosti, posodabljali orodje, opremo in prostore društva. Tako so že leta 1927 kupili vprežni voz, voz za prevoz moštva in motorno črpalko Rosenbauer, ki še vedno brezhibno deluje. Leta 1932 pa so adaptirali dom in kupili poltovorni avtomobil Ford za prevoz črpalke in šestih gasilcev. Podobno kot v drugih gasilskih društvih so se tudi v Bizoviku poleg z gasilstvom ukvarjali še z drugimi dejavnostmi, zlasti s kulturno-prosvetnimi. Tako so v okviru Prostovoljne gasilske čete

Foto: Nik Rovan

V ČS Vič so letos že šestič organizirali Viški dan sosedov, v okviru katerega je potekal festival MetalWitch. Na otroških delavnicah so risali, slikali in se zabavali tudi najmlajši.

Foto: Nik Rovan

V prenovljenih prostorih Pošte v Dravljah je uporabnikom poštnih storitev na voljo pet sodobno opremljenih okenc za sprejem in izročanje poštnih pošiljk, opravljanje denarnih storitev ter 118 poštnih predalov.

Foto: Tomaž Celarec

TD Dravlje in župnija Dravlje sta ob podpori ČS Dravlje tudi letos na Rokovo nedeljo 17. avgusta priredila tradicionalni Rokov sejem, znan že v 17. stoletju, ko so se sv. Roku zahvaljevali za odvrnitev kužnih bolezni.

Bizovik leta 1933 ustanovili dramsko skupino, ki je z ljudskimi igrami nastopala tudi po okoliških krajih.

Največji dosežek članov društva po drugi svetovni vojni je bil nov gasilski dom, ki je bil dograjen leta 1974. Dom so leta 1996 še razširili in ga okrasili s fresko sv. Florijana. Gasilski dom služi ne samo razvejani dejavnosti društva, ampak se v njegovi dvorani odvijajo tudi razne kulturne in družabne prireditve v dobrobit krajanov. Tu svoja predavanja in šolanja organizira tudi Gasilska zveza Ljubljana. Društvo od leta 1995 izdaja svoje glasilo *Bizoviški gasilec*, ki ga brezplačno razdeli krajanom v svojem požarnem območju.

Članstvo si ves čas prizadeva za posodobitev in obogatitev gasilske opreme. Vozni park zdaj sestavljajo vozilo MAN GVC 16/25, kombi GV 1 Mercedes Sprinter ter motorni čoln. V letu 2013 pa so svečano prevzeli novo avtocisterno MAN 24/130, za katero bodo jeseni začeli graditi novo garažo. Kot pomemben kos svoje opreme člani radi omenijo tudi avtomatski defibrilator, napravo, s katero rešujemo ljudi v primeru srčnega zastoja, ki se nahaja v kombiniranem vozilu.

Članstvo se redno izobražuje, saj se zaveda, da nista pomembna samo dobra oprema in najnovejša vozila, ampak tudi znanje. Strojniki, nosilci izolirnega dihalnega aparata, reševalci ob nesrečah z nevarnimi snovmi, reševalci na vodi, voditelji čolna, potapljači, tehnični reševalci, inštruktorji, predavatelji, informatiki, bolničarji … vsa ta znanja lahko najdemo med člani in kar 7 jih ima opravljeno tudi mednarodno licenco nudenja prve nujne medicinske pomoči ITLS. Redno sodelujejo z osnovno šolo Božidarja Jakca, PŠ Hrušica in vrtcem v Hrušici, kjer za najmlajše redno pripravljajo dneve odprtih vrat in šolske predstavitve gasilske dejavnosti.

Uspešni so tudi na področju gasilskih tekmovanj, kjer redno dosegajo lepe rezultate, kar potrjuje, da je članstvo tudi fizično pripravljeno in usklajeno za skupno delo. Usposobljenost in vzdržljivost bizoviških gasilcev sta bili na preizkušnji tudi ob lanskih poletnih neurjih in poplavah, pri gašenju požarov na Krasu, ob letošnjem obsežnem žledolomu in ob reševanju na poplavljenem območju Srbije. Zadnjih pet let je društvo organizator Gasilskega taktičnega tekmovanja in Mednarodnega odprtega prvenstva gasilskih reševalnih čolnov na Ljubljanici. Obe tekmovanji sta že v začetku presegli meje Ljubljane, saj na njih redno srečujemo ekipe iz sosednjih krajev, mest in celo sosednje Hrvaške.

Foto: Nik Rovan

Na OŠ Vič so letos že devetič priredili Viški žabji tek, ki se ga je udeležilo okoli 900 učencev in 900 odraslih rekreativnih tekačev.

Prostovoljno gasilsko društvo Bizovik je društvo III. kategorije in ima sedež v sektorju Vzhod. Pokriva območje Bizovika, del Dobrunj, Hrušico, Gmajno, Fužine in del Štepanjskega naselja. Skupaj s poklicno enoto Gasilske brigade Ljubljana in preostalimi 34 prostovoljnimi gasilskimi društvi sestavlja poenoteno Javno gasilsko službo Mestne občine Ljubljana. Društvo je zadnja leta vključeno tudi v projekt Uprave republike Slovenije za zaščito in reševanje *Portalni gasilci*, v katerem je določeno za pomoč pri posredovanju ob morebitni nezgodi v predoru Golovec.

V 130. letu delovanja ima društvo pod vodstvom predsednika Boštjana Mravljeta in poveljnice Suzane Anžur 148 članov. Med njimi je 52 mladih do 18 let, 47 operativnih gasilcev (4 višji gasilski častniki, 15 gasilskih častnikov in 5 nižjih gasilskih častnikov), 41 gasilcev, 3 veterani in 3 častni člani. Društvo pa ima tudi 563 podpornih članov.

Bizoviškim gasilcem res ni dolgčas. Iz naštetega izhaja širok spekter njihovega delovanja, ki ga odlikuje humanost, solidarnost, prostovoljnost, množičnost, tovarištvo in nesebičnost. Kot je razbrati iz pogovorov, ki jih je slišati vsak četrtek na društvenih sestankih, nameravajo tudi v prihodnje nadaljevati s svojim plemenitim in humanitarnim poslanstvom. Tudi zato velja na koncu zapisati z velikimi črkami: ISKRENE ČESTITKE, PROSTOVOLJNO GASILSKO DRUŠTVO BIZOVIK, IN ŠE NA MNOGA LETA USPEŠNEGA DELOVANJA!

ČS Vič

Viški dan sosedov Metalwitch 2014

***Danilo Šarić**, predsednik sveta ČS Vič*

Junija smo letos že šestič po vrsti organizirali Viški dan sosedov, v okviru katerega je potekal festival MetalWitch. Tudi letos smo poskrbeli tako za ljubitelje športa, ki so tekmovali v balinanju in tenisu, kot tudi za ljubitelje glasbe, seveda pa nismo pozabili niti na naše najmlajše. Letos se je Piki Nogavički pridružila še Indijanka Pocahontas. Skupaj so ustvarjali na otroških delavnicah, risali, slikali in se zabavali. Najboljši športniki so bili nagrajeni s pokali. Predstavili so se nam tudi karateisti iz karate kluba Sankukai. Letos smo na MetalWitchu uživali ob zvokih slovenskih skupin Free Beer, Below Zero, Burn Fuse, Tomcat, Necrotik in Avven. Tudi letošnje prireditve ne bi bilo brez sponzorjev, ki se jim iskreno zahvaljujemo za njihovo pomoč. Javni razsvetljavi d.d. za posojen agregat, Oddelku za zaščito, reševanje in civilno obrambo MOL za postavitev šotora in Svetovni kavarni Sputnik, gospe Maji Drašler, ki je poskrbela za zabavo najmlajših. Zabavali smo se v Športnem parku Svoboda na Gerbičevi ulici 61/a, vstop je bil brezplačen, poskrbljeno je bilo za hrano in pijačo. Pozitivne energije in dobre volje tudi tokrat ni manjkalo. - Se vidimo prihodnje leto v še večjem številu.

ČS Dravlje

Odprta prenovljena pošta v Dravljah

Jože Čurin

Za številna gospodinjstva Zgornje Šiške, predvsem Dravelj se je 6. avgusta končalo nekajmesečno tekanje do najbližje, toda še vedno oddaljene pošte, saj so tega dne Generalni direktor Pošte Slovenije **mag. Boris Novak,** direktor PE Pošte Slovenije v Ljubljani **Evgen Zadnik** in župan **Zoran Janković** slovesno odprli prenovljene poslovne prostore pošte 1117 Ljubljana na Vodnikovi cesti 235 v Dravljah. V prenovljenih prostorih, ki obsegajo 664,75 m^2 površine, je uporabnikom poštnih storitev na voljo pet sodobno opremljenih okenc za sprejem in izročanje poštnih pošiljk, opravljanje denarnih storitev ter 118 poštnih predalov. V prostore pošte je omogočen neoviran vstop invalidom na vozičku. Za celotno naložbo je Pošta Slovenije namenila okoli 500 tisoč evrov. Pošta 1117 Ljubljana je bila odprta 19. junija 1981 in je danes ena izmed največjih pošt v PE Ljubljana, po številu zaposlenih pa je največja, saj je na pošti 40 zaposlenih, od tega 28 pismonoš. Pošta pokriva območje s 13.251 gospodinjstvi in opravlja vse vrste storitev. V šestkrat tedensko dostavo je vključenih 12.990 gospodinjstev, medtem ko ima 261 gospodinjstev petkrat tedensko dostavo. Ponovno odprta pošta je dobrodošla predvsem starejšim ljudem, saj so morali po opravkih do najbližjega poštnega urada v Kosezah, za prevzeme priporočenih pošiljk pa še dlje, na Devovo ulico onstran Celovške ceste. Že ob otvoritvi so si številni občani lahko ogledali nove prostore in se s pristojnimi Pošte pogovorili o novostih in ponudbah. K temu naj dodamo, da delovni čas ostaja nespremenjen: od ponedeljka do petka od 8. do 19. ure, ob sobotah pa od 8. do 12. ure.

Rokov sejem v Dravljah

Turistično društvo Dravlje in župnija Dravlje sta ob podpori ČS Dravlje tudi letos na Rokovo nedeljo 17. avgusta priredila tradicionalni Rokov sejem na Rokovem trgu v Dravljah. Praznik so pred dvanajstimi leti obnovili, znan pa je bil že v 17. stoletju. Sejem je slovesen zaključek praznovanja sv. Roka za Ljubljančane in bližnjo okolico z mašami v cerkvi Kristusovega učlovečenja kot zahvala in priprošnja sv. Roku za odvrnitev kužnih bolezni. Letos bo na prireditvi predstavljena prostovoljna in dobrodelna dejavnost v ČS Dravlje. Ob 15.00 se bo s povorko draveljskih gasilcev in Pihalnega orkestra Litostroj od gasilskega doma do trga sv. Roka začel kulturno-zabavni program. Na ta dan vsako leto s svojimi dobrotami zaživi tudi nekdanja gostilna Pr' Kovač. Za lepo petje in dobro voljo je proti večeru poskrbel še ansambel Maj.

Kam na vadbo

Ljubljana ima veliko posluha za šport

V Športni zvezi Ljubljane že vrsto let opozarjamo na dejstvo, da je denarja za šport za vse na državni ravni bistveno premalo. Ob tem ne moremo mimo ugotovitve, da tudi nacionalnih spodbujevalnih akcij skoraj ni, zato tudi razdrobljenost velikega dela športa za vse ni presenečenje. Res je, da smo letos sprejeli *Nacionalni program športa* v državnem parlamentu skoraj z aklamacijo, vendar bo šele izvedbeni načrt in drugi predpisi, tudi po lokalnih skupnostih, pokazal njegovo pravo vrednost. V njem smo zapisali, da bomo povečali sredstva za šport za vse v desetih letih za trikrat, kar bi moralo bistveno prispevati k večjemu odstotku športno aktivnih prebivalcev Slovenije.

Za Ljubljano lahko rečem, da ima veliko posluha za šport, kar se odraža predvsem v podpori vrhunskemu športu, programom otrok in mladine ter izgradnji športne infrastrukture. Ugotavljamo pa, da imamo še veliko rezerv ravno na področju športa za vse, ki ga odgovorni vse prevečkrat obidejo z izgovorom, da gre za prostočasne aktivnosti v domeni prebivalcev samih. To je seveda le delno res, če si res želimo povečati število športno aktivnih (redno ali vsaj občasno)! Eden izmed ciljev, ki jih želimo uveljaviti z novo Strategijo športa v Mestni občini Ljubljana, je ravno ta!

Lani se je ob sodelovanju lokalnih športnih zvez in zavodov začela nacionalna akcija *Razgibajmo se*, ki se ji je pridružila tudi Športna zveza Ljubljane. V praksi program izvajamo s pomočjo športnih animacij po četrtnih skupnostih, v pomembnem obsegu tudi s pomočjo sredstev, ki jih dobimo s strani Fundacije za šport. Prav tako so zelo pomembni tečaji, vadbe in drugi športni dogodki po posameznih športnih panogah, ki jih organiziramo skupaj z našimi člani.

Eden izmed pomembnih ciljev akcije pa je tudi objava podatkov vadbene ponudbe v občini, ki je pred vami. Zbiranje kakovostnih in ažurnih podatkov je natančno in zahtevno delo, ki je zelo odvisno tudi od vseh drugih deležnikov v športu. Lahko rečem, da so večinoma tudi v športnih okoljih v Ljubljani spoznali, da je takšno obveščanje pomembno za njihovo delo!

Pred vami je torej nabor vadbenih programov, ki čakajo na vas. Preglejte ga in se odločite za sebi najbolj primerno športno ali gibalno dejavnost. Verjamem, da bo vsakdo lahko našel zase kaj zanimivega, to pa bo tudi za nas ustrezna nagrada in motivacija za naprej.

Uspešno »športanje« vam želim!

Mag. Janez Sodržnik, predsednik Športne zveze Ljubljana

Partnerji programa so:

Fundacija za šport

Mestna občina Ljubljana

REPUBLIKA SLOVENIJA
MINISTRSTVO ZA ŠOLSTVO IN ŠPORT

Za sodelovanje pri pripravi se posebej zahvaljujemo tudi Zvezi športnih društev Krim in Zvezi športnih društev Svoboda.

ČS BEŽIGRAD

Aerobika

Alfa-int d.o.o.
Alfa Gym, Dunajska cesta 49
M: 051/ 307 540, **S:** www.alfa-gym.si

Gibis-EM d.o.o.
Gimnazija Bežigrad , Peričeva ulica 4
M: 041/ 637 610, **S:** www.gibis-em.si

Vadba za telo in dušo, Matej Cankar s.p.
Rekreacijski center Fitzone Functional Training, V dolini 30, Tomačevo,
M: 031/ 345 898

Meida d.o.o., Športno-plesni center Buba
Športni center Buba, Vodovodna cesta 25
M: 031/ 250 250, **S:** www.buba.si

Športni klub V gibanju
OŠ Milana Šuštaršiča, Štembalova ulica 2 a
M: 040/ 990 022, **S:** www.vgibanju.si

Smučarsko društvo Novinar
Rekreacijski center Staničeva, Staničeva ulica 41
M: 040/ 775 770, **S:** www.novinar-drustvo.si

Atletika

Atletsko društvo Mass Ljubljana
OŠ Vita Kraigherja, Trg 9. maja
M: 040/ 457 876, **S:** www.admass.si

Atletsko društvo Mass Ljubljana
OŠ Savsko Naselje, Matjaževa ulica 4
M: 040/ 457 876, **S:** www.admass.si

Športno društvo Brigita Bukovec
OŠ Mirana Jarca, Ipavčeva ulica 1
M: 031/ 338 300,
S: www.atletskodrustvo-brigitabukovec.com

Balinanje

Balinarski športni klub BS-3
Balinišče BŠK BS-3, Baragova ulica 11
M: 041/ 772 029

Borilne veščine in drugo

Vadba za telo in dušo, Matej Cankar s.p.
Rekreacijski center Fitzone Functional Training, V dolini 30, Tomačevo,
M: 031/ 345 898

Drsanje – hitrostno

Športno društvo Srečni Luka
Lucky Luka ledeni center, Stopniška ulica b.š.
T: 01/ 437 73 33, **S:** www.drsaj.se

Drsanje – umetnostno

Športno društvo Srečni Luka
Lucky Luka ledeni center, Stopniška ulica b.š.
T: 01/ 437 73 33, **S:** www.drsaj.se

Dviganje uteži

Telovadni klub Plamen
TK Plamen, Vojkova cesta 58
M: 040/ 850 508, plamencki.wordpress.com

Fitnes

Alfa-int d.o.o.
Alfa Gym, Dunajska cesta 49
M: 051/ 307 540, **S:** www.alfa-gym.si

Vadba za telo in dušo, Matej Cankar s.p.
Rekreacijski center Fitzone Functional Training, V dolini 30, Tomačevo,
M: 031/ 345 898

Maksfitnes, fitnes center, d.o.o.
Vadbeni center MaxxFitnes, Dunajska cesta 190
T: 0590 41 900, **S:** www.maxxfitnes.si

Funkcionalna vadba

Tanergija, Tanja Želj s.p.
OŠ Franceta Bevka, Ulica Pohorskega bataljona 1
M: 040/ 833 228, **S:** www.tanergija.si

Petit studio, Nataša Čebokli Bleiweis s.p.
Petit studio, Parmova ulica 51
M: 031/ 348 036, **S:** www.petit-studio.si

Vadba za telo in dušo, Matej Cankar s.p.
Rekreacijski center Fitzone Functional Training, V dolini 30, Tomačevo,
M: 031/ 345 898

Telovadni klub Plamen
TK Plamen, Vojkova cesta 58
M: 040/ 850 508, plamencki.wordpress.com

Gimnastika – akrobatika

Športno društvo Sokol Bežigrad
OŠ Vita Kraigherja, Trg 9. maja 1
M: 031/ 629 954, **S:** www.sokolbezigrad.si

Gimnastika – ritmična

Športni klub Bleščica
OŠ Vita Kraigherja, Trg 9. maja 1
M: 031/ 827 727, **S:** www.blescica-klub.si

Športni klub Bleščica
OŠ Bežigrad, Črtomirova ulica 12
M: 031/ 827 727, **S:** www.blescica-klub.si

Športno društvo Špička
OŠ Milana Šuštaršiča, Štembalova 2 a
M: 040/ 667 703, **S:** www.spicka.si

Športno društvo Špička
OŠ Savsko naselje, Matjaževa ulica 4
M: 040/ 667 703, **S:** www.spicka.si

Gimnastika – splošna

Športno društvo Sokol Bežigrad
OŠ Vita Kraigherja, Trg 9. maja 1
T: 01/ 434 76 03, **S:** www.sokolbezigrad.si

Športno društvo Sokol Bežigrad
OŠ Vita Kraigherja, Trg 9. maja 1
M: 031/ 629 954, **S:** www.sokolbezigrad.si

Joga

Društvo Joga v vsakdanjem življenju Ljubljana
Vrtec Mladi rod, Črtomirova ulica 14
M: 040/ 221 108, **S:** www.joga-ljubljana.org

Inštitut 108, zavod za borilne, meditacijske in zdravilne veščine
Srednja gradbena geodetska in okoljevarstvena šola Ljubljana, Dunajska cesta 102
M: 040/ 582 674, **S:** www.108.si

Meida d.o.o., Športno-plesni center Buba
Športni center Buba, Vodovodna cesta 25
M: 031/ 250 250, **S:** www.buba.si

Mestna zveza upokojencev Ljubljana
Dnevni center za starejše, Puhova ulica 6
T: 01/ 534 40 26, **S:** www.dca-ljubljana.org

Ju – jitsu

Športno društvo Ju-jitsu Olimpija
OŠ Bežigrad, Črtomirova ulica 12
M: 031/ 639 782, myjujitsu.net

Judo

Judo klub Bežigrad Ljubljana
BU-BA center, Vodovodna cesta 25
M: 051/ 306 306, S: www.ilovejudo.com

Judo klub Bežigrad Ljubljana
Rekreacijski center Staničeva, Staničeva ulica 41
M: 051/ 306 306, S: www.ilovejudo.com

Karate

Inštitut 108, zavod za borilne, meditacijske in zdravilne veščine
Srednja gradbena, geodetska in okoljevarstvena šola Ljubljana, Dunajska cesta 102
M: 040/ 582 674, S: www.karate.si

Karate klub Forum
Rekreacijski center Staničeva, Staničeva ulica 41
M: 031/ 231 440, S: www.sankukai.org

Kegljanje

Kegljaški klub Gobar Ljubljana
Rekreacijski center Staničeva, Kegljišče Staničeva, Staničeva ulica 41
M: 031/ 368 311

Kolesarstvo – bmx

Kolesarsko društvo Rajd
BMX steza Ljubljana, Linhartova cesta
M: 031/ 807 335, S: www.kd-rajd.si

Kolesarstvo - cestno

Športno društvo Turbo M
ŠD Turbo M, Vodovodna cesta 92
M: 041/ 758 189, S: www.turbom.org

Košarka

Športno društvo Sokol Bežigrad
OŠ Vita Kraigherja, Trg 9. maja
M: 031/ 370 734, S: www.sokolbezigrad.si

Žensko košarkarsko društvo Ježica
OŠ Danile Kumar, Godeževa ulica 11
M: 041/ 709 460, S: www.zkdjezica.si

Žensko košarkarsko društvo Ježica
OŠ Franceta Bevka, Ulica Pohorskega bataljona 1
M: 041/ 709 460, S: www.zkdjezica.si

Žensko košarkarsko društvo Ježica
OŠ Mirana Jarca, Ipavčeva ulica 1
M: 041/ 709 460, S: www.zkdjezica.si

Žensko košarkarsko društvo Ježica
OŠ Bežigrad, Črtomirova ulica 12
M: 041/ 709 460, S: www.zkdjezica.si

Kotalkanje – umetnostno

Športno društvo Srečni Luka
Lucky Luka ledeni center, Stopniška ulica b.š.
T: 01/ 437 73 33, S: www.rolaj.se

Lakros

Športno društvo Lacrosse Olimpija
Ragbi igrišče MORS, Kardeljeva ploščad
M: 068/ 186 282, S: www.lacrosse.si

Mali nogomet

Društvo za pomoč in samopomoč brezdomcev Kralji ulice
Športni center Triglav, Vodovodna cesta 25
M: 030/ 323 305, S: www.kraljiulice.org

Športno društvo Turbo M
Športni center Triglav, Vodovodna cesta 25
M: 041 758 189, S: www.turbom.org

Namizni tenis

Mestna zveza upokojencev Ljubljana
Dnevni center za starejše, Puhova ulica 6
T: 01/ 534 40 26, S: www.dca-ljubljana.org

Nogomet

Športno društvo Nogometni klub Olimpija Ljubljana
Športni center Jama, Vodovodna cesta 25
T: 01/ 431 01 44, S: www.nkolimpija.si

Športno društvo Otroška nogometna šola Ljubljana
OŠ Mirana Jarca, Ipavčeva ulica 1
M: 041/ 599 322, S: www.onsljubljana.si

Športno društvo Otroška nogometna šola Ljubljana
OŠ Vita Kraigherja, Trg 9. maja 1
M: 041/ 599 322, S: www.onsljubljana.si

Športno društvo Otroška nogometna šola Ljubljana
OŠ Bežigrad, Črtomirova ulica 12
M: 041/ 599 322, S: www.onsljubljana.si

Športno društvo Otroška nogometna šola Ljubljana
OŠ Franceta Bevka, Ulica Pohorskega bataljona 1
M: 041/ 599 322, S: www.onsljubljana.si

Športno društvo Otroška nogometna šola Ljubljana
OŠ Milana Šuštaršiča, Štembalova ulica 2 a
M: 041/ 599-322, S: www.onsljubljana.si

Športno društvo Otroška nogometna šola Ljubljana
OŠ Savsko naselje, Matjaževa ulica 4
M: 041/ 599 322, S: www.onsljubljana.si

Športno društvo Sokol Bežigrad
OŠ Vita Kraigherja, Trg 9. maja 1
M: 041/ 792 507, S: www.sokolbezigrad.si

Odbojka

Športno društvo Fitt Črnuče
Gimnazija Bežigrad, Peričeva ulica 4
M: 01/ 561 81 72, S: www.drustvo-crnuce.si

Športno društvo Sokol Bežigrad
OŠ Vita Kraigherja, Trg 9. maja 1
M: 041/ 792 507, S: www.sokolbezigrad.si

Pilates

Športno-plesni center Buba, Meida d.o.o.
Športni center Buba, Vodovodna cesta 25
M: 031/ 250 250, S: www.buba.si

Mestna zveza upokojencev Ljubljana
Dnevni center za starejše, Puhova ulica 6
T: 01/ 534 40 26, S: www.dca-ljubljana.org

Športno društvo Sokol Bežigrad
OŠ Vita Kraigherja, Trg 9. maja 1
M: 041/ 792 507, S: www.sokolbezigrad.si

Tanergija, Tanja Želj s.p.
Tanergija, Soba 5, Štihova ulica 5
M: 040/ 777 443, S: www.tanergija.si

Vodenje športnih aktivnosti, Petra Bizjak s.p.
BM studio, Dunajska cesta 63
M: 041/ 394-525, S: www.pilatesspetro.si

Ples – capoeira

Športno in kulturno društvo Capoeira Slovenija
OŠ Mirana Jarca, Ipavčeva ulica 1
M: 041/ 504 621, capoeiraslovenija.si

Ples – družabni

Ljubljanski plesni klub
Plesni studio, Neubergerjeva ulica 9
M: 041/ 890 872, S: www.lpk.si

Športno-plesni center Buba, Meida d.o.o.
Športni center Buba, Vodovodna cesta 25
M: 031/ 250 250, S: www.buba.si

Mestna zveza upokojencev Ljubljana
Dnevni center za starejše, Puhova ulica 6
T: 01/ 534 40 26, S: www.dca-ljubljana.org

Ples - LA in ST plesi

Športno-plesni center Buba, Meida d.o.o.
Športni center Buba, Vodovodna cesta 25
M: 031/ 250 250, S: www.buba.si

Ples - moderni plesi

Športno-plesni center Buba, Meida d.o.o.
Športni center Buba, Vodovodna cesta 25
M: 031/ 250 250, S: www.buba.si

Ples - navijaške skupine

Akademsko športno društvo za plesne in navijaške skupine Diamond
OŠ Mirana Jarca, Ipavčeva ulica 1
M: 041/ 777 663, S: www.zmaji.com

Ples - orientalski

Mestna zveza upokojencev Ljubljana
Dnevni center za starejše, Puhova ulica 6
T: 01/ 534 40 26, S: www.dca-ljubljana.org

Živa Center d.o.o.
Živa center, Tomačevo 27
M: 041/ 404 773, S: www.bitizenska.org

Pohodništvo

Mestna zveza upokojencev Ljubljana
Dnevni center za starejše, Puhova ulica 6
T: 01/ 534 40 26, S: www.dca-ljubljana.org

Pohodništvo - nordijska hoja

Mestna zveza upokojencev Ljubljana
Dnevni center za starejše, Puhova ulica 6
T: 01/ 534 40 26, S: www.dca-ljubljana.org

Rokoborba

Klub Rokoborba Ljubljana
Klub Rokoborba Ljubljana, Neubergerjeva ulica 13
T: 01/ 437 94 26

Splošna telovadba

Mestna zveza upokojencev Ljubljana
Dnevni center za starejše, Puhova ulica 6
T: 01/ 534 40 26, S: www.dca-ljubljana.org

Gibanje d.o.o.
Gibanje d.o.o., Dunajska cesta 74
T: 01/ 436 46 51, S: www.gibanje.si

Športno društvo ABC šport
Gimnazija Bežigrad, Peričeva ulica 4
M: 040/ 632 020, S: www.abcsport.si

Športno društvo ABC šport
OŠ Milana Šuštaršiča, Štembalova ulica 2 a
M: 040/ 632 030, S: www.abcsport.si

Športno društvo ABC šport
OŠ Bežigrad, Črtomirova ulica 12
M: 040/ 632 020, S: www.abcsport.si

Športno društvo ABC šport
OŠ Franceta Bevka, Ulica Pohorskega bataljona 1
M: 040/ 632 020, S: www.abcsport.si

Športno društvo Gibko
OŠ Savsko naselje, Matjaževa ulica 4
T: 01/ 562 67 36, S: www.svetzdravja.si

Športno društvo Sokol Bežigrad
OŠ Vita Kraigherja, Trg 9. maja 1
M: 041/ 200 219, S: www.sokolbezigrad.si

Masaže, refleksoterapija, zdravo življenje, Vanja Rotar s.p.
PST Žale, Tomačevska cesta
M: 041/ 901 973, S: www.smoveyobroci.si

Telovadni klub Plamen
Šolski center PET, Celjska ulica 16
M: 040/ 850 508, plamencki.wordpress.com

Športno-plesni center Buba, Meida d.o.o.
Športni center Buba, Vodovodna cesta 25
M: 031/ 250 250, S: www.buba.si

Društvo za pomoč in samopomoč brezdomcev Kralji ulice
Športni center Triglav, Vodovodna cesta 25
M: 030/ 323 305, S: www.kraljiulice.org

Tarok

Tarok društvo Ljubljana
Brunarica Balinarskega kluba BS-3, Baragova ulica 11
M: 041/ 708 393, S: www.tdl.si

Tek

Mito Šinkovec, Telodrom, studio za oblikovanje in kultivacijo telesa
Telodrom, Kolarjeva ulica 45 a
M: 041/ 764 321, S: www.mito.si

Dijaški dom Bežigrad Ljubljana
DDBLj, Kardeljeva ploščad 28
M: 01/ 534 00 61, S: www.ddb.si

Vadba za telo in dušo, Matej Cankar s.p.
Rekreacijski center Fitzone Functional Training, V dolini 30, Tomačevo,
M: 031/ 345 898

Wushu – taichiquan

Mestna zveza upokojencev Ljubljana
Dnevni center za starejše, Puhova ulica 6
T: 01/ 534 40 26, S: www.dca-ljubljana.org

Veria Natur Aste, Valerija Kastelic s.p.
Higeja, Ptujska ulica 19
M: 040/ 459 970, S: www.umetnostgibanja.si

ČS CENTER

Aerobika

Športno društvo Narodni dom Ljubljana
Študijska telovadnica, Bleiweisova cesta 25
M: 051/ 664 944, S: www.narodnidom.si

Športno društvo Tabor
Športno društvo Tabor, Tabor 13
T: 01/ 232 25 28,
S: www.sportnodrustvo-tabor.si

Aikido

Športno društvo Narodni dom Ljubljana
Študijska telovadnica, Bleiweisova cesta 25
M: 051/ 664 944, S: www.narodnidom.si

Alpinizem

Planinsko društvo Ljubljana-Matica
PD Ljubljana - Matica, Miklošičeva cesta 17
M: 031/ 850 521, S: www.pd-ljmatica.si

Alpsko smučanje

Smučarski klub Olimpija
OŠ Ledina, Komenskega ulica 19
M: 031/ 392 267,
S: www.smucarski-klub-olimpija.si

Smučarski klub Olimpija
OŠ Toneta Čufarja, Čufarjeva 11
M: 031/ 392 267,
S: www.smucarski-klub-olimpija.si

Balinanje

Športno društvo Poljane Ljubljana
Balinišče ŠD Poljane, Zarnikova ulica 3
M: 041/ 550 169

Boks

Boksarski klub Ljubljana
OŠ Toneta Čufarja, Čufarjeva ulica 11
M: 031/ 317 666, S: www.boksljubljana.si

Borilne veščine in drugo

Judo klub Zmajčki
Fakulteta za varnostne vede, Kotnikova ulica 8
041 831 570, S: www.zmajcki.si

Bunkarbrc

Športno društvo Bunkabrc
Zavod za usposabljanje Janeza Levca, Levstikov trg 1
M: 041/ 564 385, footbag.si

Fitnes

Športno društvo Tabor
Športno društvo Tabor, Tabor 13
T: 01/ 23 22 528,
S: www.sportnodrustvo-tabor.si

Funkcionalna vadba

Športno in rekreativno društvo Pelion
Gimnazija Poljane, Strossmayerjeva ulica 1
M: 040/ 549 581, S: www.kickboxing-pelion.si

Gimnastika - ritmična

Športni klub Bleščica
OŠ Prežihov Voranc, Prežihova ulica 8
M: 031/ 827 727, S: www.blescica-klub.si

Športni klub Bleščica
OŠ Majde Vrhovnik, Gregorčičeva 16
M: 031/ 827 727, S: www.blescica-klub.si

Športno društvo Špička
OŠ Toneta Čufarja, Čufarjeva ulica 11
M: 041/ 365 632, S: www.spicka.si

Športno društvo Špička
OŠ Poljane, Zemljemerska ulica 7
M: 040/ 667 703, S: www.spicka.si

Gimnastika - športna

Športno društvo Narodni dom Ljubljana
Študijska telovadnica, Bleiweisova cesta 25
M: 051/ 664 944, S: www.narodnidom.si

Športno društvo Tabor
Športno društvo Tabor, Tabor 13
T: 01/ 232 25 28,
S: www.sportnodrustvo-tabor.si

Go

Go društvo Ljubljana
Knjižnica Otona Župančiča, Kersnikova ulica 2
M: 041/ 543 603, ljubljana.go-zveza.si

Jamarstvo

Jamarski klub Železničar
JK Železničar, Hrvatski trg 2
M: 041/ 707 689, S: www.jkz.si

Joga

Agni joga, Daša Lakner s.p.
Agniyoga center, Beethovnova ulica 7
M: 040/ 816 261, S: www.agniyoga.si

Društvo Joga v vsakdanjem življenju Ljubljana
Sho Rin Društvo za športne in kulturne dejavnosti, Mesarska cesta 4
M: 040/ 221 108, S: www.joga-ljubljana.org

Društvo Joga v vsakdanjem življenju Ljubljana
OŠ Vodmat, Potrčeva ulica 1
M: 040/ 221 108, S: www.joga-ljubljana.org

Mestna zveza upokojencev Ljubljana
Dnevni center za starejše, Gosposvetska cesta 4
T: 01/ 232 24 21, S: www.dca-ljubljana.org

Mestna zveza upokojencev Ljubljana
Dnevni center za starejše, Povšetova ulica 20
T: 01/ 430 51 52, S: www.dca-ljubljana.org

Pilates holistični center sodobnih oblik vadbe in sproščanja d.o.o.
Holistični center, Cankarjeva ulica 10
M: 041/ 675 400, S: www.pilates.si

Športno društvo Narodni dom Ljubljana
Študijska telovadnica, Bleiweisova cesta 25
M: 051/ 664 944, S: www.narodnidom.si

Športno društvo Poljane Ljubljana
Dvorana MOL, Zarnikova ulica 3
M: 041/ 773 800

Judo

Judo klub Zmajčki
Fakulteta za varnostne vede, Kotnikova ulica 8
M: 041/ 831 570, S: www.zmajcki.si

Kickboks

Športno in rekreativno društvo Pelion
Gimnazija Poljane, Strossmayerjeva ulica 1
M: 040/ 549 581, S: www.kickboxing-pelion.si

Košarka

ŠD Otroška košarkarska šola Ljubljana
OŠ Majde Vrhovnik, Gregorčičeva ulica 16
M: 040/ 777 720,
S: www.otroska-kosarkarska-sola.si

ŠD Otroška košarkarska šola Ljubljana
OŠ Toneta Čufarja, Čufarjeva ulica 11
M: 040/ 777 720,
S: www.otroska-kosarkarska-sola.si

ŠD Otroška košarkarska šola Ljubljana
OŠ Ledina, Komenskega ulica 19
M: 040/ 777 720,
S: www.otroska-kosarkarska-sola.si

ŠD Otroška košarkarska šola Ljubljana
OŠ Poljane, Zemljemerska ulica 5
M: 040/ 777 720,
S: www.otroska-kosarkarska-sola.si

Žensko košarkarsko društvo Ježica
OŠ Majde Vrhovnik, Gregorčičeva ulica 16
M: 041/ 709 460, S: www.zkdjezica.si

Žensko košarkarsko društvo Ježica
OŠ Poljane, Zemljemerska ulica 7
M: 041/ 709 460, S: www.zkdjezica.si

Žensko košarkarsko društvo Ježica
OŠ Vodmat, Potrčeva ulica 1
M: 041/ 709 460, S: www.zkdjezica.si

Mali nogomet

ŠD Poljane Ljubljana
Športno rekreacijski center Poljane, Poljanska cesta 26
M: 040/ 977 848

Nogomet

ŠD Otroška nogometna šola Ljubljana
OŠ Prežihovega Voranca, Prežihova ulica 8
M: 041/ 599 322, S: www.onsljubljana.si

ŠD Otroška nogometna šola Ljubljana
OŠ Majde Vrhovnik, Gregorčičeva ulica 16
M: 041/ 599 322, S: www.onsljubljana.si

ŠD Otroška nogometna šola Ljubljana
OŠ Toneta Čufarja, Čufarjeva ulica 11
M: 041/ 599 322, S: www.onsljubljana.si

ŠD Otroška nogometna šola Ljubljana
OŠ Ledina, Komenskega ulica 19
M: 041/ 599 322, S: www.onsljubljana.si

ŠD Otroška nogometna šola Ljubljana
OŠ Poljane, Zemljemerska ulica 7
M: 041/ 599 322, S: www.onsljubljana.si

ŠD Otroška nogometna šola Ljubljana
OŠ Vodmat, Potrčeva ulica 1
M: 041/ 599 322, S: www.onsljubljana.si

Namizni tenis

Mestna zveza upokojencev Ljubljana
Dnevni center aktivnosti za starejše, Gosposvetska cesta 4
T: 01/ 232 24 21, S: www.dca-ljubljana.org

Mestna zveza upokojencev Ljubljana
Dnevni center za starejše, Povšetova cesta 20
T: 01/ 430 51 52, S: www.dca-ljubljana.org

Namiznoteniški klub Ljubljana
OŠ Poljane, Zemljemerska ulica 7
M: 041/ 254 716

Nordijsko rolkanje - skajk

Skike klub Slovenija
Park Tivoli, Celovška cesta 25
M: 031/ 744 592, S: www.skike.si

Pikado

Mestna zveza upokojencev Ljubljana
Dnevni center aktivnosti za starejše, Gosposvetska cesta 4
T: 01/ 232 24 21, S: www.dca-ljubljana.org

Mestna zveza upokojencev Ljubljana
Dnevni center aktivnosti za starejše, Povšetova ulica 20
T: 01/ 430 51 52, S: www.dca-ljubljana.org

Pilates

Agni joga, Daša Lakner s.p.
Agniyoga center, Beethovnova ulica 7
M: 040/ 816 261, S: www.agniyoga.si

Mestna zveza upokojencev Ljubljana
Dnevni center aktivnosti za starejše, Gosposvetska cesta 4
T: 01/ 232 24 21, S: www.dca-ljubljana.org

Mestna zveza upokojencev Ljubljana
Dnevni center aktivnosti za starejše, Povšetova cesta 20
T: 01/ 430 51 52, S: www.dca-ljubljana.org

Pilates d.o.o.
Pilates holistični center, Cankarjeva ulica 10
T: 01/ 421 02 35, S: www.pilates.si

Športno društvo Metulj
Društvo vojnih invalidov, Malenškova ulica 1
M: 040/ 785 934, S: www.sd-metulj.si

ŠD Tabor
ŠD Tabor, Tabor 13
T: 01/ 232 25 28,
S: www.sportnodrustvo-tabor.si

Zrnec Barbka - Fizioterapija Zrnec
Uršulinski samostan, Ulica Josipine Turnograjske 8
M: 040/ 209 299, S: www.svetzdravja.si

Plavanje

Plavalni klub Ilirija
Kopališče Ilirija, Celovška cesta 3
M: 041/ 798 076, S: www.plavalniklub-ilirija.si

Ples - družabni

Društvo Kazina Ljubljana
Plesna šola Kazina, Kongresni trg 1
T: 01/ 421 81 81, S: www.kazina.si

Mestna zveza upokojencev Ljubljana
Dnevni center aktivnosti za starejše, Gosposvetska cesta 4
M: 01/ 232 24 21, S: www.dca-ljubljana.org

Mestna zveza upokojencev Ljubljana
Dnevni center aktivnosti za starejše, Povšetova ulica 20
T: 01/ 430 51 52, S: www.dca-ljubljana.org

Ples - moderni plesi

Društvo Kazina Ljubljana
Plesna šola Kazina, Kongresni trg 1
T: 01/ 421 81 81, S: www.kazina.si

Ples - orientalski

Mestna zveza upokojencev Ljubljana
Dnevni center aktivnosti za starejše, Gosposvetska cesta 4
T: 01/ 232 24 21, S: www.dca-ljubljana.org

Mestna zveza upokojencev Ljubljana
Dnevni center aktivnosti za starejše, Povšetova ulica 20
T: 01/ 430 51 52, S: www.dca-ljubljana.org

Ples - šov plesi

Društvo Kazina Ljubljana
Plesna šola Kazina, Kongresni trg 1, Ljubljana
T: 01/ 421 81 81, S: www.kazina.si

Pohodništvo

Mestna zveza upokojencev Ljubljana
Dnevni center aktivnosti za starejše, Gosposvetska cesta 4
T: 01/ 232 24 21, S: www.dca-ljubljana.org

Mestna zveza upokojencev Ljubljana
Dnevni center aktivnosti za starejše, Povšetova ulica 20
T: 01/ 430 51 52, S: www.dca-ljubljana.org

Pohodništvo - nordijska hoja

Mestna zveza upokojencev Ljubljana
Dnevni center aktivnosti za starejše, Gosposvetska cesta 4
T: 01/ 232 24 21, S: www.dca-ljubljana.org

Mestna zveza upokojencev Ljubljana
Dnevni center aktivnosti za starejše, Povšetova ulica 20
T: 01/ 430 51 52, S: www.dca-ljubljana.org

Športno rekreativno društvo Tacen
Park Tivoli, Celovška cesta 25
M: 041/ 447 446

Sabljanje

ŠD Tabor
Dvorana ŠD Tabor, Tabor 13
M: 041/ 362 843, S: www.sabljanje.org

Splošna telovadba

Mestna zveza upokojencev Ljubljana
Dnevni center aktivnosti za starejše, Gosposvetska cesta 4
T: 01/ 232 24 21, S: www.dca-ljubljana.org

Mestna zveza upokojencev Ljubljana
Dnevni center aktivnosti za starejše, Povšetova ulica 20
T: 01/ 430 51 52, S: www.dca-ljubljana.org

ŠD Narodni dom Ljubljana
Študijska telovadnica, Bleiweisova cesta 25
M: 051/ 664 944,
S: www.narodnidom-drustvo.si

ŠD Tabor
ŠD Tabor, Tabor 13
T: 01/ 232 25 28,
S: www.sportnodrustvo-tabor.si

Zrnec Barbka - Fizioterapija Zrnec
Uršulinski samostan, Ulica Josipine Turnograjske 8
T: 01/ 562 67 36, S: www.svetzdravja.si

Tek

Športno društvo ABC šport
Letno telovadišče, Bleiweisova cesta 25
M: 040/ 632 020, S: www.abcsport.si

Vlečenje vrvi

ŠD Poljane Ljubljana
Športnorekreacijski center Poljane, Poljanska cesta 26
M: 030/ 323 305

Wushu - taichiquan
Mestna zveza upokojencev Ljubljana
Dnevni center aktivnosti za starejše, Gosposvetska cesta 4
T: 01/ 232 24 21, **S:** www.dca-ljubljana.org

Mestna zveza upokojencev Ljubljana
Dnevni center aktivnosti za starejše, Povšetova cesta 20
T: 01/ 430 51 52, **S:** www.dca-ljubljana.org

ČS ČRNUČE

Aerobika
Gibis-em d.o.o.
OŠ Maksa Pečarja, Črnuška cesta 9
M: 041/ 637 610, **S:** www.gibis-em.si

Košarka
Žensko košarkarsko društvo Ježica
OŠ Maksa Pečarja, Črnuška cesta 9
M: 041/ 709 460, **S:** www.zkdjezica.si

Odbojka na mivki
Športne dejavnosti in izobraževanje, Miha Premelč s.p.
Športnorekreacijski center Črnuče, Cesta 24. Junija
M: 031/ 360 845, **S:** www.drustvo-crnuce.si

Pilates
Vodenje športnih aktivnosti, Petra Bizjak s.p.
OŠ Maksa Pečarja, Dunajska cesta 390
M: 041/ 394 525, **S:** www.pilatesspetro.si

Pohodništvo - nordijska hoja
Petit studio, Nataša Čebokli Bleiweis s.p.
Sračja dolina nad Črnučami
M: 031/ 348 036, **S:** www.petit-studio.si

Splošna telovadba
Društvo Šola zdravja
Rokometno igrišče, Cesta 24. junija 21 a
M: 040/ 397 277,
S: www.srce-me-povezuje.si/solazdravja

ŠD ABC šport
OŠ Maksa Pečarja, Črnuška cesta 9
M: 040/ 632 020, **S:** www.abcsport.si

ŠD Gibko
OŠ Maksa Pečarja, Dunajska cesta 390
T: 01/ 562 67 36, **S:** www.svetzdravja.si

Zrnec Barbka - Fizioterapija Zrnec
OŠ Maksa Pečarja, Dunajska cesta 390
M: 040/ 209 299, **S:** www.svetzdravja.si

Tek
Svetovanje na področju športa, Samo Lavrič s.p.
Slaščičarna Angel, Pot v smrečje 3
M: 040/ 611 111, **S:** www.razgiban.si

ČS DRAVLJE

Aerobika
Sunny studio družba za rekreacijo razvedrilo in kozmetične storitve d.o.o.
Sunny studio, Regentova cesta 37
T: 01/ 513 44 44, **S:** www.sunny.si

Aikido
Društvo Ki dojo
OŠ Dravlje, Klopčičeva ulica 1
M: 040/ 264 880, **S:** www.ki-dojo-drustvo.si

Bovling
Bowling klub BK 300
Klub300, Regentova cesta 35
M: 041/ 836 297, **S:** www.klub300.com

Gimnastika - ritmična
Športni klub Bleščica
OŠ Miška Kranjca, Kamnogoriška cesta 35
M: 031/ 827 727, **S:** www.blescica-klub.si

Športni klub Bleščica
OŠ Miška Kranjca, Kamnogoriška cesta 35
M: 031/ 827 727, **S:** www.blescica-klub.si

ŠD Špička
OŠ Dravlje, Klopčičeva ulica 1
M: 040/ 667 703, **S:** www.spicka.si

Joga
Mestna zveza upokojencev Ljubljana
Dnevni center aktivnosti za starejše, Kunaverjeva ulica 6-8
T: 059 934 435, **S:** www.dca-ljubljana.org

Karate
Karate klub Forum
OŠ Dravlje, Klopčičeva ulica1
M: 031/ 231 440, **S:** www.sankukai.org

Kolesarstvo - sobno
Sunny studio d.o.o.
Sunny studio, Regentova cesta 37
T: 01/ 513 44 44, **S:** www.sunny.si

Namizni tenis
Mestna zveza upokojencev Ljubljana
Dnevni center aktivnosti za starejše, Kunaverjeva ulica 6-8
T: 059 934 435, **S:** www.dca-ljubljana.org

Nogomet
ŠD Otroška nogometna šola Ljubljana
OŠ Miška Kranjca, Kamnogoriška cesta 35
M: 041/ 599 322, **S:** www.onsljubljana.si

ŠD Otroška nogometna šola Ljubljana
OŠ Dravlje, Klopčičeva ulica 1
M: 041/ 599 322, **S:** www.onsljubljana.si

Pikado
Mestna zveza upokojencev Ljubljana
Dnevni center aktivnosti za starejše, Kunaverjeva ulica 6-8
T: 059 934 435, **S:** www.dca-ljubljana.org

Pilates
Mestna zveza upokojencev Ljubljana
Dnevni center aktivnosti za starejše, Kunaverjeva ulica 6-8
T: 059 934 435, **S:** www.dca-ljubljana.org

Sunny studio d.o.o.
Sunny studio, Regentova cesta 37
T: 01/ 513 44 44, **S:** www.sunny.si

Ples - akrobatski rock&roll
Plesni klub M
Plesno mesto, Cesta Ljubljanske brigade 33
M: 041/ 333 303, **S:** www.plesnomesto.si

Ples - družabni
Mestna zveza upokojencev Ljubljana
Dnevni center aktivnosti za starejše, Kunaverjeva ulica 6-8
T: 059 934 435, **S:** www.dca-ljubljana.org

Plesni klub M
Plesno mesto, Cesta Ljubljanske brigade 33
M: 041/ 333 303, **S:** www.plesnomesto.si

Zasebni vrtec Metulj d.o.o.
Zasebni vrtec Metulj, Podutiška cesta 76
M: 041/ 454 930, **S:** www.vrtec-metulj.si

Ples - navijaške skupine
Akademsko športno društvo za plesne in navijaške skupine Diamond
OŠ Miška Kranjca, Kamnogoriška cesta 35
M: 041/ 777 663, **S:** www.zmaji.com

Ples - orientalski
Mestna zveza upokojencev Ljubljana
Dnevni center aktivnosti za starejše, Kunaverjeva uliva 6-8
T: 059 934 435, **S:** www.dca-ljubljana.org

Ples - šov plesi
Plesni klub M
Plesno mesto, Cesta Ljubljanske brigade 33
M: 041/ 333 303, **S:** www.plesnomesto.si

Pohodništvo
Mestna zveza upokojencev Ljubljana
Dnevni center aktivnosti za starejše, Kunaverjeva ulica 6-8
T: 059 934 435, **S:** www.dca-ljubljana.org

Pohodništvo - nordijska hoja
Mestna zveza upokojencev Ljubljana
Dnevni center aktivnosti za starejše, Kunaverjeva ulica 6-8
T: 065 934 435, **S:** www.dca-ljubljana.org

Splošna telovadba
Društvo Šola zdravja
ČS Dravlje, Draveljska ulica 44
M: 040/ 397 277,
S: www.srce-me-povezuje.si/solazdravja

Karate klub Šiška
Dojo panther, Celovška cesta 264
M: 040/ 977 957, panther.si

Mestna zveza upokojencev Ljubljana
Dnevni center aktivnosti za starejše, Kunaverjeva ulica 6-8
T: 059 934 435, **S:** www.dca-ljubljana.org

Sunny studio d.o.o.
Sunny studio, Regentova cesta 37
T: 01/ 513-44-44, **S:** www.sunny.si

ŠD ABC šport
OŠ Miška Kranjca, Kamnogoriška cesta 35
M: 040/ 632 020, **S:** www.abcsport.si

Zasebni vrtec Metulj d.o.o.
Zasebni vrtec Metulj, Podutiška cesta 76
M: 040/ 656 963, **S:** www.vrtec-metulj.si

ČS GOLOVEC

Aerobika
BIT center, d.o.o.
Bit center, Litijska cesta 57
M: 031/ 227 225, **S:** www.fitnescenterbit.com

Alpsko smučanje
Smučarski klub Snežinka
OŠ Karla Destovnika Kajuha, Jakčeva ulica 42
T: 01/ 542 26 90, **S:** www.snezinka.com

Atletika
Atletsko društvo Mass Ljubljana
OŠ Božidarja Jakca, Podružnična šola Hrušica, Pot do šole 1
M: 040/ 457 876, **S:** www.admass.si

Atletsko društvo Mass Ljubljana
OŠ Božidarja Jakca, Nusdorferjeva ulica 10
M: 040/ 457 876, **S:** www.admass.si

Fitnes
BIT center, hotelirstvo, gostinstvo, športne aktivnosti d.o.o.
Bit center, Litijska cesta 57
M: 031/ 227 225, **S:** www.fitnescenterbit.com

Inergija - vadba za telo in dušo, Ines Rutar s.p.
Center Metulj, Litijska cesta 148
M: 070/ 839 386, **S:** www.inergija.si

Frizbi
Športno društvo Frizmi
Igrišče RFC Emona, Pesarska cesta 1
M: 040/ 188 079, **S:** www.frizmi.si

Funkcionalna vadba
BIT center, d.o.o.
Bit center, Litijska cesta 57
M: 031/ 227 225, **S:** www.fitnescenterbit.com

Gimnastika - ritmična
Športni klub Bleščica
OŠ Božidarja Jakca, Nusdorferjeva ulica 10
M: 031 827 727, **S:** www.blescica-klub.si

Joga
Športno-kulturno društvo Plesni studio Tina
Plesni studio Tina, Litijska cesta 38
M: 051/ 376 037, **S:** www.ples-tina.com

Judo
Judo klub Golovec Ljubljana
OŠ Božidarja Jakca, Nusdorferjeva ulica 10
M: 040/ 432 612, **S:** www.judo-golovec.com

Kolesarstvo - sobno
PTC Korbar, d.o.o., Ljubljana
Center Metulj, Litijska cesta 148
T: 01/ 524 19 15, **S:** www.center-metulj.si

Košarka
Žensko košarkarsko društvo Ježica
OŠ Karla Destovnika Kajuha, Jakčeva ulica 42
M: 041/ 709 460, **S:** www.zkdjezica.si

ŠD Otroška košarkarska šola Ljubljana
OŠ Karla Destovnika Kajuha, Jakčeva ulica 42
M: 040/ 777 720,
S: www.otroska-kosarkarska-sola.si

Žensko košarkarsko društvo Ježica
OŠ Božidarja Jakca, Nusdorferjeva ulica 10
M: 041/ 709 460, **S:** www.zkdjezica.si

Nogomet
ŠD Otroška nogometna šola Ljubljana
OŠ Božidarja Jakca, Nusdorferjeva ulica 10
M: 041/ 599 322, **S:** www.onsljubljana.si

ŠD Otroška nogometna šola Ljubljana
OŠ Karla Destovnika Kajuha, Jakčeva ulica 42
M: 041/ 599 322, **S:** www.onsljubljana.si

Pilates
BIT center, d.o.o.
Bit center, Litijska cesta 57
M: 031/ 227 225, **S:** www.fitnescenterbit.com

Športno-kulturno društvo Plesni studio Tina
Plesni studio Tina, Litijska cesta 38
M: 051/ 376-037, **S:** www.ples-tina.com

Ples - družabni
Športno-kulturno društvo Plesni studio Tina
Plesni studio Tina, Litijska cesta 38
M: 051/ 376 037, **S:** www.ples-tina.com

Rugbi
Rugby atletski klub Olimpija
Igrišče RAK Olimpija, Štepanjsko naselje
M: 041/ 412 289, **S:** www.rugby-olimpija.si

Splošna telovadba
ŠD ABC šport
OŠ Karla Destovnika Kajuha, Jakčeva ulica 42
M: 040/ 632 020, **S:** www.abcsport.si

ČS JARŠE

Aerobika
M fit storitve d.o.o.
Moj fit, TUŠ center, Bratislavska ulica 9
T: 01/ 600 62 35, mojfit.com

Atletika
Atletsko društvo Mass Ljubljana
OŠ Nove Jarše, Clevelandska ulica 11
T: 01/ 438 59 10, **S:** www.admass.si

Avtomobilizem - karting

Megaciklon d.o.o. Ljubljana
Karting center BTC Ljubljana, Šmartinska cesta 152
T: 01/ 585 25 70, S: www.indoor-karting.com

Boks

ŠD Makoto
Tempelj borilnih veščin Makoto, Ob železnici 14
M: 041/ 730 770, harimurat.com

Fitnes

Blagovno trgovinski center d.d.
Športni center Millenuim, Šmartinska 152
T: 01/ 585 15 00, S: www.millenium-btc.si

M fit storitve d.o.o.
Moj fit, TUŠ center, Bratislavska ulica 9
T: 01/ 600 62 35, mojfit.com

ŠD Kettlebells
Kettlebells center, Kopna pot 6
M: 040/ 416 762, S: www.kb-center.si

Floorball

Floorball klub Olimpija Ljubljana
Športna dvorana vojašnice Edvarda Peperka, Leskoškova ulica 7
M: 041/ 749 197, S: www.fbkolimpija.si

Funkcionalna vadba

Maksimum d.o.o., PE Maxx fit
Maxxfit, Kajuhova cesta 32 p
M: 040/ 888 440, S: www.maxxfit.si

Smo-fit, funkcionalna vadba d.o.o.
Center za funkcionalno vadbo Reebok CrossFit Ljubljana, Šmartinska cesta 106
M: 070/ 658 112,
S: www.reebokcrossfitljubljana.si

ŠD Alive
Studio Alive, Šmartinska cesta 100
M: 040/ 346 064, training.alive.si

ŠD Kettlebells
Kettlebells center, Kopna pot 6
M: 040/ 416 762, S: www.kb-center.si

Gimnastika - akrobatika

Gimnastično društvo Zelena jama
Športni center Zelena jama, Pokopališka ulica 35
T: 01/ 540 24 80, S: www.gimzj-drustvo.si

Gimnastika - ritmična

ŠD Špička
OŠ Jožeta Moškriča, Jarška cesta 34
M: 040/ 667 703, S: www.spicka.si

ŠD Špička
OŠ Nove Jarše, Clevelandska ulica 11
M: 040/ 667 703, S: www.spicka.si

Gimnastika - športna

Gimnastično društvo Zelena jama
Športni center Zelena jama, Pokopališka ulica 35
T: 01/ 540 24 80, S: www.gimzj-drustvo.si

Joga

Gimnastično društvo Zelena jama
Športni center Zelena jama, Pokopališka ulica 35
T: 01/ 540 24 80, S: www.gimzj-drustvo.si

Judo

Judo klub Sokol Ljubljana
Srednja medijska in grafična šola, Pokopališka ulica 35
M: 041/ 209 558, S: www.judoklubsokol.si

Karate

Karate klub Forum
OŠ Jože Moškrič, Jarška cesta 34
M: 031/ 231 440, S: www.sankukai.org

Kickboks

ŠD Makoto
Tempelj borilnih veščin Makoto, Ob železnici 14
M: 031/ 721 983, S: www.makoto.si

Kinologija

Kinološko društvo Krim
Vadišče ŠKD Krim Sneberje
M: 051/ 681 128, S: www.kd-krim.si

Konjeništvo

Konjeniški klub Pip
Park Sava, Tomačevo
M: 041/ 681 502, S: www.kk-pip.com

Košarka

ŠD Otroška košarkarska šola Ljubljana
OŠ Vide Pregarc, Bazoviška ulica 1
M: 040/ 777 720,
S: www.otroska-kosarkarska-sola.si

Žensko košarkarsko društvo Ježica
OŠ Nove Jarše, Clevelandska ulica 11
M: 041/ 709 460, S: www.zkdjezica.si

Nogomet

ŠD Otroška nogometna šola Ljubljana
OŠ Jožeta Moškriča, Jarška cesta 34
M: 041 599 322, S: www.onsljubljana.si

ŠD Otroška nogometna šola Ljubljana
OŠ Vide Pregarc, Bazoviška ulica 1
M: 041 599 322, S: www.onsljubljana.si

Odbojka

Gimnastično društvo Zelena jama
Športni center Zelena jama, Pokopališka ulica 35
T: 01/ 540 24 80, S: www.gimzj-drustvo.si

Pilates

Plesna zvezda, d.o.o.
Plesna zvezda, Šmartinska cesta 152
M: 041/ 634 000, S: www.plesnazvezda.si

Klub Zaupam vase
Dvorana Vetpet, Letališka cesta 29
M: 041/ 288 147, S: www.klubzaupamvase.si

ŠD Kettlebells
Kettlebells center, Kopna pot 6
M: 040 416 762, S: www.kb-center.si

Plavanje

Blagovno trgovinski center d.d.
Vodno mesto Atlantis, Šmartinska cesta 152
T: 01/ 585 21 00,
S: www.atlantis-vodnomesto.si

Ples - družabni

Plesna zvezda, d.o.o.
Plesna zvezda, Šmartinska cesta 152
M: 041/ 634 000, S: www.plesnazvezda.si

Ples - LA in ST plesi

Plesna zvezda, d.o.o.
Plesna zvezda, Šmartinska cesta 152
M: 041/ 634 000, S: www.plesnazvezda.si

Ples - navijaške skupine

Akademsko športno društvo za plesne in navijaške skupine Diamond
OŠ Jožeta Moškriča, Jarška cesta 34
M: 041/ 777 663, S: www.zmaji.com

Splošna telovadba

Blagovno trgovinski center d.d.
Otroški center Beti in Cej, Emporium, Letališka cesta 3
M: 040/ 454 447, S: www.otroski-center.si

Blagovno trgovinski center d.d.
Športni center Millenium BTC, Šmartinska cesta 152
T: 01/ 585 15 00, S: www.millenium-btc.si

Društvo Šola zdravja
Športno igrišče Mladinskega doma, Jarška cesta 44
M: 040/ 397 277,
S: www.srce-me-povezuje.si/solazdravja

Gimnastično društvo Zelena jama
Športni center Zelena jama, Pokopališka ulica 35
T: 01/ 540 24 80, S: www.gimzj-drustvo.si

ŠD ABC šport
OŠ Jožeta Moškriča, Jarška cesta 34
M: 040/ 632 020, S: www.abcsport.si

ŠD Gibko
OŠ Nove Jarše, Clevelandska ulica 11
M: 031/ 659 713, S: www.svetzdravja.si

ŠD Makoto
Tempelj borilnih veščin Makoto, Ob železnici 14
M: 031/ 721 983, S: www.makoto.si

Zrnec Barbka - Fizioterapija Zrnec
OŠ Nove Jarše, Clevelandska ulica 11
T: 01/ 562 67 36, S: www.svetzdravja.si

Tek

Gimnastično društvo Zelena jama
Športni center Zelena jama, Pokopališka ulica 35
T: 01/ 540 24 80, S: www.gimzj-drustvo.si

Tenis

Blagovno trgovinski center d.d.
Športni center Millenium BTC, Šmartinska cesta 152
T: 01/ 585 15 00, S: www.millenium-btc.si

ČS MOSTE

Aerobika

Sportclub d.o.o.
Sportclub, Fakulteta za šport, Gortanova ulica 22
T: 01/ 520 77 77, S: www.sportclub.si

Ameriški nogomet

ŠD Srebrni sokoli Ljubljana
Stadion Kodeljevo, Gortanova ulica 21
M: 041/ 356 598, S: www.silverhawks.si

Balinanje

Balinarsko športno društvo Fužine
Balinišče BSK Fužine, Brodarjev trg 10
M: 041/ 529 307

Duatlon

Triatlonski klub Ljubljana
Stadion Kodeljevo, Gortanova ulica 21
M: 041/ 580 540, S: www.triatlonklub-lj.si

Dviganje uteži

Klub dviganja uteži Olimpija
Večnamenska dvorana Kodeljevo, Poljanska cesta 99
M: 031/ 318 485, S: www.kdu-olimpija.si

Fitnes

Center za socialno delo Ljubljana Moste Polje
SPM, Preglov trg 15
T: 01/ 520 64 42, S: www.drustvospm.si

Osebno trenerstvo Jure Klemenčič s.p.
Ambrosija, Zaloška cesta 167
M: 040/ 549 581, S: www.bodyteam.si

Sportclub d.o.o.
Sportclub, Fakulteta za šport, Gortanova ulica 22
T: 01/ 520 77 77, S: www.sportclub.si

Bitfit, Zemljak Hedvika s.p.
Bitfit fitnes, Zaloška cesta 151
M: 031/ 844 544, S: www.infolife.si/bifit

Funkcionalna vadba

Raznovrstne športne storitve, Ivan Uršič Drolc s.p.
Stadion Kodeljevo,Gortanova ulica 21
M: 031/ 323 699, S: www.sportnitrener.com

Športno društvo Kinvital
Stadion Kodeljevo, Gortanova ulica 21
M: 031/ 893 284, S: www.kinvital.si

Gimnastika - ritmična

Športni klub Bleščica
OŠ Ketteja in Murna, Koširjeva ulica 2
M: 040/ 628 128, S: www.blescica-klub.si

Športni klub Bleščica
OŠ Nove Fužine, Preglov trg 8
M: 031/ 827 727, S: www.blescica-klub.si

ŠD Moste
OŠ Martina Krpana, Gašperšičeva ulica 10
M: 041/ 506 792, S: www.ritmicnagimnastika.org

Gimnastika - športna

ŠD Moste
ŠD Moste, Proletarska ulica 3
T: 01/ 542 20 80, S: www.sd-moste.org

Joga

Društvo Joga v vsakdanjem življenju Ljubljana
Gimnazija Moste, Zaloška cesta 49
M: 040/ 221 108, S: www.joga-ljubljana.org

Karate

Karate klub Forum
OŠ Martin Krpan, Gašperšičeva ulica 10
M: 031/ 231 440, S: www.sankukai.org

Košarka

Košarkarsko društvo Slovan
Športna dvorana Kodeljevo, Gortanova ulica 21
T: 01/ 524 11 05, S: www.kd-slovan.si

ŠD Otroška košarkarska šola Ljubljana
OŠ Nove Fužine, Preglov trg 8
M: 040/ 777 720,
S: www.otroska-kosarkarska-sola.si

ŠD Otroška košarkarska šola Ljubljana
OŠ Martina Krpana, Gašperšičeva ulica 10
M: 040/ 777 720,
S: www.otroska-kosarkarska-sola.si

Žensko košarkarsko društvo Ježica
OŠ Nove Fužine, Preglov trg 8
M: 041/ 709 460, S: www.zkdjezica.si

Namizni tenis

Namiznoteniško društvo Kajuh-Slovan
Kopališče Kodeljevo - Dvorana za namizni tenis, Poljanska 99
T: 059 018 130, S: www.ntdkajuh-slovan.si

Nogomet

ŠD Otroška nogometna šola Ljubljana
OŠ Nove Fužine, Preglov trg 8
M: 041/ 599 322, S: www.onsljubljana.si

ŠD Otroška nogometna šola Ljubljana
OŠ Martina Krpana, Gašperšičeva ulica 10
M: 041/ 599 322, S: www.onsljubljana.si

ŠD Otroška nogometna šola Ljubljana
OŠ Ketteja In Murna, Koširjeva ulica 2
M: 041/ 599 322, S: www.onsljubljana.si

Pilates

Sportclub d.o.o.
Sportclub, Fakulteta za šport, Gortanova ulica 22
T: 01/ 520 77 77, S: www.sportclub.si

Zrnec Barbka - Fizioterapija Zrnec
Dom starejših občanov Fužine, Nove Fužine 40
M: 040/ 209 299, S: www.svetzdravja.si

Plavanje

Akademsko atletsko društvo Slovan
Fakulteta za šport, Gortanova ulica 22
M: 040/ 626 361, S: www.tek.si

Pulz šport, d.o.o.
Fakulteta za šport, Gortanova 22
M: 040/ 810 669, S: www.plavanje.org

Pulz šport, d.o.o.
Kopališče Kodeljevo, Poljanska cesta 99
M: 040/ 810 669, S: www.plavanje.org

Športni klub 3K šport
Kopališče Kodeljevo, Poljanska cesta 99
M: 031/ 288544, 3ksport.si

ŠD ABC šport
Fakulteta za šport, Gortanova 22
M: 040/ 632 020, S: www.abcsport.si

ŠD Aqua
Fakulteta za šport, Gortanova ulica 22
M: 041/ 328 189, S: www.malasolaplavanja.si

ŠD Riba
Kopališče Kodeljevo, Poljanska cesta 99
M: 041/ 365 542, S: www.riba-drustvo.si

Plavanje - skladnostno

Plavalna zveza Slovenije
Fakulteta za šport, Gortanova ulica 22
M: 051/ 330 644, S: www.plavalna-zveza.si

Rokomet

Moški akademski rokometni klub Olimpija
Športna dvorana Kodeljevo, Gortanova ulica 21
M: 031/ 307 387, S: www.mark-olimpija.com

Splošna telovadba

Dom starejših občanov Fužine
Center aktivnosti Fužine, Nove Fužine 40
M: 051/ 441 791, S: www.caf-ljubljana.si

Društvo Šola zdravja
Park ob Domu starejših občanov Fužine, Nove Fužine 40
M: 040/ 397 277,
S: www.srce-me-povezuje.si/solazdravja

Osebno trenerstvo Jure Klemenčič s.p.
Ambrosija, Zaloška cesta 167
M: 040/ 549 581, S: www.bodyteam.si

ŠD ABC šport
OŠ Nove Fužine, Preglov trg 8
M: 040/ 632 020, S: www.abcsport.si

ŠD Moste
ŠD Moste, Proletarska ulica 3
T: 01/ 542 20 80, S: www.sd-moste.org

Zrnec Barbka - Fizioterapija Zrnec
OŠ Nove Fužine, Preglov trg 8
M: 031/ 659 713, S: www.svetzdravja.si

Tek

Akademsko atletsko društvo Slovan
Stadion Kodeljevo, Gortanova ulica 22
M: 040/ 62 63 61, S: www.tek.si

Akademsko atletsko društvo Slovan
Fakulteta za šport, Gortanova ulica 22
M: 040/ 626 361, S: www.tek.si

TrenerT športno društvo
Fakulteta za šport, Gortanova ulica 22
M: 031/ 791 694, trenert.si

TrenerT športno društvo
Stadion Kodeljevo, Gortanova ulica 21
M: 031/ 791 694, trenert.si

Tek na smučeh

Smučarsko društvo Krplje
Fakulteta za šport, Gortanova ulica 22
M: 041/ 456 895, S: www.sd-krplje.si

Tenis

Teniško društvo Slovan
Športni park Kodeljevo, Gortanova ulica 21
M: 031/ 387 501, S: www.tdslovan.si

Triatlon

Športni klub 3K šport
Kopališče Kodeljevo, Poljanska cesta 99
M: 031/ 288 544, 3ksport.si

TrenerT športno društvo
Fakulteta za šport, Gortanova ulica 22
M: 031/ 791 694, trenert.si

Triatlonski klub Ljubljana
Stadion Kodeljevo, Gortanova ulica 21
M: 041/ 580 540, S: www.triatlonklub-lj.si

Vaterpolo

Akademski vaterpolo klub Olimpija
Kopališče Kodeljevo, Poljanska cesta 99
M: 040/ 350 141, S: avkolimpija.si

Vaterpolo klub Ljubljana
Kopališče Kodeljevo, Poljanska cesta 99
M: 040/ 350 141, S: vaterpololjubljana.si

ČS POLJE

Aerobika

Središče vitalis, SŽ-ŽIP, storitve, d.o.o.
Središče Vitalis, Hladilniška pot 28
T: 01/ 200 95 50, S: www.sredisce-vitalis.si

Športno društvo Polje
ŠD Polje, Polje 356
M: 051/ 205 957

Zrnec Barbka - Fizioterapija Zrnec
OŠ Polje, Polje 358
T: 01/ 562 6 736, S: www.svetzdravja.si

Alpsko smučanje

Smučarski klub Snežinka
OŠ Polje, Polje 358
T: 01/ 542 26 90, S: www.snezinka.com

Atletika

Atletsko društvo Mass Ljubljana
OŠ - Športna dvorana Kašelj, Kašeljska cesta 119 a
M: 040/ 457 876, S: www.admass.si

Atletsko društvo Mass Ljubljana
OŠ Polje, Polje 358
M: 040/ 457 876, S: www.admass.si

Balinanje

Balinarski športni klub Polje
Balinišče Slape, Balinarska pot 7
M: 051/ 661 570

Balinarski športni klub Zalog
Balinišče, Hladilniška pot 36
M: 040/ 624 371

Fitnes

Javni zavod Šport Ljubljana
Oaza klub Zalog, Hladilniška pot 36
T: 083 834 200, S: www.sport-ljubljana.si

Gimnastika - ritmična

ŠD Špička
OŠ Zalog, Cerutova ulica 7
M: 040/ 667 703, S: www.spicka.si

Hokej na ledu

Hokejski klub Slavija junior
Drsališče Zalog, Hladilniška pot 36
M: 041/ 796 988, S: www.hk-slavijajr.si

Joga

Društvo Joga v vsakdanjem življenju Ljubljana
OŠ Polje, Polje 358
M: 040/ 221 108, S: www.joga-ljubljana.org

Društvo Joga v vsakdanjem življenju Ljubljana
OŠ Zalog, Cerutova ulica 7
M: 040/ 221 108, S: www.joga-ljubljana.org

Središče Vitalis, SŽ-ŽIP, storitve, d.o.o.
Središče Vitalis, Hladilniška pot 28
T: 01/ 200 95 50, S: www.sredisce-vitalis.si

Kajak kanu na tekočih vodah

Kanu klub Simon
Kajakaški center na Vevčah
pri mostu ob Papirnici
M: 041/ 417 345, S: www.kanu-klub-simon.si

Karate

Karate klub Sensei Ljubljana
OŠ Polje, Polje 358
M: 040/ 433 552, S: www.karateklub-sensei.si

Karate klub Zmaj
OŠ Zadobrova, Zadobrovška cesta 35
M: 041/ 755 333, karateklubzmaj.si

Karate klub Zmaj
OŠ Polje, Polje 358
M: 041/ 755 333, karateklubzmaj.si

Kerling

Curling klub Emona
Drsališče Zalog, Hladilniška pot 36
M: 041/ 728 114

Curling klub Ljubljana
Drsališče Zalog, Hladilniška pot 36
M: 041/ 500 511, S: www.curling-ljubljana.si

Curling klub Zalog
Drsališče Zalog, Hladilniška pot 36
M: 070/ 772 664, S: www.curling-zalog.si

Kolesarstvo

Kolesarsko društvo Rog
Gostilna Pri peclju,
Cesta v Kresnice 19, Podgrad
M: 051/ 628 158,
S: www.radenska-kdzivljenje.si

Košarka

Košarkarski klub Janče
OŠ Polje - Športna dvorana Kašelj, Kašeljska 119
M: 040/ 380 820, S: www.kkjance.si

ŠD Otroška košarkarska šola Ljubljana
OŠ Zadobrova, Zadobrovška cesta 35
M: 040/ 777 720,
S: www.otroska-kosarkarska-sola.si

Žensko košarkarsko društvo Ježica
OŠ Polje - Športna dvorana Kašelj, Kašeljska 119
M: 041/ 709 460, S: www.zkdjezica.si

Žensko košarkarsko društvo Ježica
OŠ Polje, Polje 358
M: 041/ 709 460, S: www.zkdjezica.si

Kriket

Cricket klub Ljubljana
OŠ Polje, Polje 358
M: 041/ 748 444

Namizni tenis

Namiznoteniški klub Vesna
Zadružni dom, Agrokombinatska cesta 2
M: 040/ 540 030

ŠD Polje
ŠD Polje, Polje 356
M: 051/ 205 957

Nogomet

ŠD Otroška nogometna šola Ljubljana
OŠ Polje, Polje 358
M: 041/ 599 322, S: www.onsljubljana.si

ŠD Otroška nogometna šola Ljubljana
OŠ Zadobrova, Zadobrovška cesta 35
M: 041/ 599 322, S: www.onsljubljana.si

Orientacijski tek

Orientacijski klub Tivoli
OŠ Polje - Športna dvorana Kašelj, Kašeljska 119
T: 01/ 524 58 84, S: www.oktivoli.si

Orientacijski klub Tivoli
OŠ Polje, Polje 358
T: 01/ 524 58 84, S: www.oktivoli.si

Petanka

ŠD Polje
ŠD Polje, Polje 356
M: 051/ 205 957

Pilates

Središče vitalis, SŽ-ŽIP, storitve, d.o.o.
Središče Vitalis, Hladilniška pot 28
T: 01/ 200 95 50, S: www.sredisce-vitalis.si

Sabljanje

Sabljaški klub Erazem
SK Erazem, Vevška cesta 52
M: 040/ 471 610, S: www.skerazem.org

Splošna telovadba

G-rega, zavod za rekreacijo šport in prosti čas
Otroški športni center G-rega, Hladilniška pot 36
M: 041/ 676 097, S: www.g-rega.si

Središče vitalis, SŽ-ŽIP, storitve, d.o.o.
Središče Vitalis, Hladilniška pot 28
T: 01/ 200 95 50, S: www.sredisce-vitalis.si

ŠD Polje
ŠD Polje, Polje 356
M: 051/ 205 957

Zrnec Barbka - Fizioterapija Zrnec
OŠ Zadobrova, Zadobrovška cesta 35
T: 01/ 562 67 36, S: www.svetzdravja.si

Zrnec Barbka - Fizioterapija Zrnec
OŠ Zalog, Cerutova ulica 7
T: 01/ 562 67 36, S: www.svetzdravja.si

Taborništvo

Društvo tabornikov rod Samorastniki
DTR Samorastniki, Polje 12
M: 031/ 248 337, rsa.rutka.net

ČS POSAVJE

Aerobika

Kubus fit, d.o.o
Cube fitness, Ulica prvoborcev 25
M: 030/ 674 953, S: www.cube-fitnes.si

Sokol group d.o.o.
Sokol Laguna, Dunajska cesta 270
M: 041/ 698 498, S: www.sokolgroup.com

ŠD Ježica
ČS Posavje, Bratovševa ploščad 30
M: 041/ 722 135, S: www.drustvo-jezica.si

Atletika

Atletsko društvo Mass Ljubljana
OŠ Danile Kumar, Godeževa ulica 11
T: 01/ 438 59 10, S: www.admass.si

Badminton

Badminton klub Ježica
OŠ Danile Kumar, Godeževa ulica 11
T: 01/ 512 11 00, S: www.bkjezica.net

Baseball

Baseball softball društvo Ježica
Baseball igrišče, Tesovnikova
M: 051/ 688 553, S: www.jezica-baseball.com

Bridž

ŠD Green s 31
ŠD Greens, Dunajska cesta 190
M: 031/ 743 177, S: www.sdgreens31.si

Fitnes
Kubus fit, d.o.o
Cube fitness, Ulica prvoborcev 25
M: 030/ 674 953, S: www.cube-fitnes.si

Sokol group d.o.o.
Sokol Laguna, Dunajska cesta 270
M: 041/ 698 498, S: www.sokolgroup.com

Gimnastika - ritmična
Športni klub Bleščica
OŠ Danile Kumar, Godeževa ulica 11
M: 031/ 827 727, S: www.blescica-klub.si

Joga
Društvo Joga v vsakdanjem življenju Ljubljana
Joga karate center Ljubljana, Selanova ulica 16
M: 040/ 221 108, S: www.joga-ljubljana.org

Karate
Karate klub Forum
Karate center Savlje, Selanova 16
M: 031/ 231 440, S: www.sankukai.org

Kolesarstvo - sobno
Kubus fit, d.o.o.
Cube fitness, Ulica prvoborcev 25
M: 030/ 674 953, S: www.cube-fitnes.si

Konjeništvo
Konjeniški klub Ljubljana
Hipodrom Ljubljana, Stožice 28 a
M: 031/ 339 276, S: www.hipodrom-lj.si

Šola jahanja in trening konj, Mojca Kolenc s.p.
Hipodrom Stožice, Stožice 22
M: 041/ 547 970

Konjeništvo - kasaštvo
Kasaški klub Stožice Ljubljana
Hipodrom Stožice, Stožice 28
M: 040/ 720 357,
S: www.kasaski-klub-stozice.si

Nogomet
ŠD Otroška nogometna šola Ljubljana
OŠ Danile Kumar, Godeževa ulica 11
M: 041/ 599 322, S: www.onsljubljana.si

Odbojka
ŠD Ježica
OŠ Danile Kumar, Godeževa ulica 11
M: 041/ 722 135, S: www.drustvo-jezica.si

Pilates
Kubus fit, d.o.o.
Cube fitness, Ulica prvoborcev 25
M: 030/ 674 953, S: www.cube-fitnes.si

Sokol group d.o.o.
Sokol Laguna, Dunajska cesta 270
M: 041/ 698 498, S: www.sokolgroup.com

Tanergija, Tanja Želj s.p.
Pilates center Tanergija (Špela dance center), Dunajski cesta 190
M: 040/ 833 228, S: www.tanergija.si

ŠD Ježica
ČS Posavje, Bratovševa ploščad 30
M: 041/ 722 135, S: www.drustvo-jezica.si

Softball
Baseball softball društvo Ježica
Baseball igrišče, Tesovnikova
M: 051/ 688 553, S: www.jezica-baseball.com

Splošna telovadba
Društvo Šola zdravja
Igrišče Bratovševa ploščad
M: 040/ 397 277,
S: www.srce-me-povezuje.si/solazdravja

Društvo za osebno in duhovno rast Magičnost gibanja
Društvo Magičnost gibanja, Kalingerjeva 7
M: 041/ 327 775, S: www.magicnost-gibanja.si

ŠD ABC šport
OŠ Danile Kumar, Godeževa ulica 11
M: 040/ 632 020, S: www.abcsport.si

Zrnec Barbka - Fizioterapija Zrnec
OŠ Danile Kumar, Godeževa ulica 11
M: 031/ 659 713, S: www.svetzdravja.si

ŠD Ježica
OŠ Danile Kumar, Godeževa ulica 11
M: 041/ 722 135, S: www.drustvo-jezica.si

Strelstvo
Strelsko društvo Tabor-Ježica
Pokrito strelišče, Dunajska cesta 230
M: 031/ 364 273, sdtaborjezica.blogspot.com

Veslanje - sobno
Sport Olympus, d.o.o.
SOKOL Laguna, Dunajska cesta 270
T: 04/ 530 37 00, S: www.rowing.si

ČS ROŽNIK

Aerobika
Konex, d.o.o.
Konex center, Cesta na Brdo 109
T: 01/ 241 40 00, S: www.konex-center.si

Atletika
Atletsko društvo Mass Ljubljana
OŠ Vrhovci, Cesta na Bokalce 1
M: 040/ 457 876, S: www.admass.si

ŠD Brigita Bukovec
OŠ Vič, Abramova ulica 26
M: 031/ 338 300,
S: www.atletskodrustvo-brigitabukovec.com

Badminton
Konex, d.o.o.
Konex center, Cesta na Brdo 109
T: 01/ 241 40 00, S: www.konex-center.si

Balinanje
Balinarski klub Brdo
BK Brdo, Cesta na Bokalce 28 a
M: 031/ 624 167

Biatlon
Smučarski klub Brdo
SK Brdo, Brdnikova ulica 14
M: 041/ 603 455

Boks
Boksarski klub Dolomiti
BK Dolomiti, Hirsch Roman, Vrhovci c. XII/11a
M: 031/ 635 628

Klub borilnih veščin Ljubljana
Konex center, Cesta na Brdo 109
M: 041/ 962 485, S: www.fcl.si

Deskanje na snegu
Easyriders snowboard klub
Cesta na Vrhovce 45
M: 040/ 541 527, S: snowboard.si/easyriders

Fitnes
Konex, d.o.o.
Konex center, Cesta na Brdo 109
T: 01/ 241 40 07, S: www.konex-center.si

Funkcionalna vadba
Konex, d.o.o.
Konex center, Cesta na Brdo 109
T: 01/ 241 40 07, S: www.konex-center.si

Gimnastika - ritmična
ŠD Bleščica
OŠ Vrhovci, Cesta na Bokalce 1
M: 031/ 827 727, S: www.blescica-klub.si

Go
Go društvo Ljubljana
Bar Žolna, Cesta v Rožno dolino 44
M: 041/ 543 603, ljubljana.go-zveza.si

Gorsko kolesarstvo
Kolesarsko društvo MTBstudio
Zadnja postaja LPP 14, Bokalci
T: 01/ 241 40 07, S: www.mtbstudio.si

Kickboks
Klub borilnih veščin Ljubljana
Konex center, Cesta na Brdo 109
M: 040/ 470 470, S: www.fcl.si

Nogomet
ŠD Otroška nogometna šola Ljubljana
OŠ Vrhovci, Cesta na Bokalce 1
M: 04/ 599 322, S: www.onsljubljana.si

Ples - capoeira
Športno in kulturno društvo Capoeira Slovenija
OŠ Vič, Abramova ulica 26
M: 041/ 504 621, capoeiraslovenija.si

Pohodništvo - nordijska hoja
Pulz šport, d.o.o.
Parkirišče pri Živalskem vrtu Ljubljana, Večna pot 70
M: 040/ 810 669, S: www.nordijskahoja.com

Smučarski klub Brdo
SK Brdo, Brdnikova ulica 14
M: 041/ 603 455

Potapljanje
Potapljaško društvo Nemo
PD Nemo, Petrčeva ulica 4
M: 040/ 488 881, S: www.divepoint-nemo.com

Rolanje - tekaške rolke
Smučarski klub Brdo
SK Brdo, Brdnikova ulica 14
M: 041/ 603 455

Skvoš
Konex, d.o.o.
Konex center, Cesta na Brdo 109
T: 01/ 241 40 00, S: www.konex-center.si

Splošna telovadba
Društvo Šola zdravja
OŠ Vrhovci, Cesta na Bokalce 1
M: 040/ 397 277,
S: www.srce-me-povezuje.si/solazdravja

Konex, d.o.o.
Konex center, Cesta na Brdo 109
M: 031 623 139, S: www.konex-center.si

Olepševalno društvo Rožna dolina
Biotehniška fakulteta, Oddelek za lesarstvo, Rožna dolina C.VIII/34
M: 031/ 432 953

ŠD ABC šport
OŠ Vrhovci, Cesta na Bokalce 1
M: 040/ 632 020, S: www.abcsport.si

ŠD Gibko
OŠ Vrhovci, Cesta na Bokalce 1
M: 031/ 659 713, S: www.svetzdravja.si

Tek
Pulz šport, d.o.o.
Parkirišče pri Živalskem vrtu Ljubljana, Večna pot 70
M: 040/ 810 669, S: www.treningteka.com

Tek na smučeh
Smučarski klub Brdo
SK Brdo, Brdnikova ulica 14
M: 041/ 603 455

ČS RUDNIK

Aerobika
Društvo SMC Rakovnik
Zavod Salesianum, Rakovniška ulica 6
T: 01/ 427 30 28, donbosko.si/rakovnik

ŠD ABC šport
Športna špica, Konservatorij za glasbo in balet Ljubljana, Ižanska cesta 10
M: 040/ 632 020, S: www.abcsport.si

Aikido
ŠD Dokiai
Dojo ob železnici, Dolenjska cesta 44 a
M: 040/ 544 560, S: www.dokiai.si

Badminton
Badmintonski klub Olimpija
Športna dvorana Krim,
Ob Dolenjski železnici 50
M: 040/ 330 161,
S: www.badminton-olimpija.com

Fitnes
Fit center PMAT d.o.o.
Fitman, Ukmarjeva ulica 6
M: 070/ 555 900, S: www.fitman.si

VTT, d.o.o.
Fitnes studio BSS Rudnik, TPK Rudnik, Jurčkova cesta 231
M: 041/ 693 302, S: www.bodyshaping.si

Funkcionalna vadba
Športni klub V gibanju
Gasilski dom Rudnik, Dolenjska cesta 137
M: 040/ 990 022, S: www.vgibanju.si

Korak zdravja, Nadiža Pleško s.p.
Križišče Jurčkove in Peruzzijeve ceste
M: 041/ 335 011, korakzdravja.si

Gimnastika - ritmična
Klub za športno ritmično gimnastiko Narodni dom
Športna dvorana Krim,
Ob Dolenjski železnici 50
M: 031/ 524 280, klubrg-narodnidom.si

Jadranje
Jadralni klub Ljubljana
JK Ljubljana, Livada 31
M: 031/ 338 188, S: www.jadralni-klub.si

Joga
Mestna zveza upokojencev Ljubljana
Dnevni center aktivnosti za starejše,
Pot k ribniku 3 a
T: 01/ 427 12 21, S: www.dca-ljubljana.org

Judo
Judo klub Golovec Ljubljana
OŠ Oskarja Kovačiča, Dolenjska cesta 20
M: 040/ 432 612, S: www.judo-golovec.com

Kajak kanu na tekočih vodah
Kajak kanu klub Ljubljana
Kajakaški center Ljubljana, Livada 31
M: 040/ 432 271, S: www.kajak-ljubljana.si

Karate
Karate klub Forum
OŠ Oskarja Kovačiča, Dolenjska cesta 20
M: 031/ 231 440, S: www.sankukai.org

Košarka
Društvo SMC Rakovnik
Zavod Salesianum, Rakovniška ulica 6
T: 01/ 427 30 28, donbosko.si/rakovnik

Namizni tenis
Mestna zveza upokojencev Ljubljana
Dnevni center aktivnosti za starejše,
Pot k ribniku 3 a
T: 01/ 427 12 21, S: www.dca-ljubljana.org

Namiznoteniški klub Ilirija
Športna dvorana Krim,
Ob Dolenjski železnici 50
M: 051/ 383 929

Namiznoteniški klub Ljubljana
Športna dvorana Krim,
Ob Dolenjski železnici 50
M: 041 254 716

Namiznoteniški klub Olimpija Ljubljana
Športna dvorana Krim,
Ob Dolenjski železnici 50
T: 01/ 420 16 60, **S:** www.ntkolimpija.org

Nogomet

Nogometni klub Krim
NK Krim, Pot k ribniku 6
M: 031/ 868 706, znkkrim.wordpress.com

ŠD ABC šport
Športna špica, Konservatorij za glasbo in balet
Ljubljana, Ižanska cesta 10
M: 040/ 632 030, **S:** www.abcsport.si

Društvo SMC Rakovnik
Zavod Salesianum, Rakovniška ulica 6
T: 01/ 427 30 28, donbosko.si/rakovnik

ŠD Otroška nogometna šola Ljubljana
OŠ Oskarja Kovačiča, Dolenjska cesta 20
M: 041/ 599 322, **S:** www.onsljubljana.si

Odbojka

ŠD Fitt Črnuče
Športna dvorana Krim,
Ob Dolenjski železnici 50
T: 01/ 561 81 72, **S:** www.drustvo-crnuce.si

Društvo SMC Rakovnik
Zavod Salesianum, Rakovniška ulica 6
T: 01/ 427 30 28, donbosko.si/rakovnik

Pikado

Mestna zveza upokojencev Ljubljana
Dnevni center aktivnosti za starejše,
Pot k ribniku 3 a
T: 01/ 427 12 21, **S:** www.dca-ljubljana.org

Pilates

Ples Plus d.o.o.
Plesna šola Ples plus, Rakovniška ulica 5
M: 041/ 362 837, **S:** www.plesplus.si

ŠD ABC šport
Športna špica, Konservatorij za glasbo in balet
Ljubljana, Ižanska cesta 10
M: 040/ 632 030, **S:** www.abcsport.si

Zrnec Barbka - Fizioterapija Zrnec
Salezijanski zavod Rakovnik (Rotunda),
Rakovniška ulica 6
T: 01/ 562 67 36, **S:** www.svetzdravja.si

Športno kulturno društvo Viktorius
Salezijanski zavod Rakovnik (Rotunda),
Rakovniška ulica 6
M: 041/ 377 174, **S:** www.viktorius.si

Ples - družabni

Mestna zveza upokojencev Ljubljana
Dnevni center aktivnosti za starejše,
Pot k ribniku 3 a
T: 01/ 427 12 21, **S:** www.dca-ljubljana.org

Ples Plus podjetje za kulturno dejavnost d.o.o.
Plesna šola Ples plus, Rakovniška ulica 5
M: 041/ 362 837, **S:** www.plesplus.si

Ples - moderni plesi

ŠD ABC šport
Športna špica, Konservatorij za glasbo in balet
Ljubljana, Ižanska c. 10
M: 040/ 632 020, **S:** www.abcsport.si

Ples - navijaške skupine

Akademsko športno društvo za plesne in navijaške skupine Diamond
OŠ Oskarja Kovačiča, Dolenjska cesta 20
M: 041/ 777 663, **S:** www.zmaji.com

Ples - orientalski

Mestna zveza upokojencev Ljubljana
Dnevni center aktivnosti za starejše,
Pot k ribniku 3 a
T: 01/ 427 12 21, **S:** www.dca-ljubljana.org

Pohodništvo

Društvo za zdravje srca in ožilja Slovenije
Srčna pot Becel, Rakovnik, Pot k ribniku
T: 01/ 234 75 50, **S:** www.zasrce.si

Mestna zveza upokojencev Ljubljana
Dnevni center aktivnosti za starejše,
Pot k ribniku 3 a
T: 01/ 427 12 21, **S:** www.dca-ljubljana.org

Pohodništvo - nordijska hoja

Mestna zveza upokojencev Ljubljana
Dnevni center aktivnosti za starejše,
Pot k ribniku 3 a
T: 01/ 427 12 21, **S:** www.dca-ljubljana.org

Ribištvo - kasting in

Ribiška družina Barje
RD Barje, Hladnikova ulica 11
M: 041/ 740 314, **S:** www.rdbarje.si

Rokomet

ŠD Rokometni klub Krim
Dvorana Krim, Ob Dolenjski železnici 50
M: 031/ 600 597, **S:** www.rk-krim.si

Splošna telovadba

Društvo Šola zdravja
Športna špica, Konservatorij za glasbo in balet
Ljubljana, Ižanska c. 10
M: 040/ 397 277,
S: www.srce-me-povezuje.si/solazdravja

Društvo Šola zdravja
KKK Ljubljana, Livada 31
M: 040/ 397 277,
S: www.srce-me-povezuje.si/solazdravja

Masaže, refleksoterapija, zdravo življenje, Vanja Rotar s.p.
Srčna pot Becel, Rakovnik, Pot k ribniku
M: 041/ 901 973, **S:** www.smoveyobroci.si

Mestna zveza upokojencev Ljubljana
Dnevni center aktivnosti za starejše,
Pot k ribniku 3 a
T: 01/ 427 12 21, **S:** www.dca-ljubljana.org

ŠD ABC šport
Športna špica, Konservatorij za glasbo in balet
Ljubljana, Ižanska c. 10
M: 040/ 632 030, **S:** www.abcsport.si

ŠD ABC šport
Vrtec Galjevica, Galjevica 35
M: 040/ 632 020, **S:** www.abcsport.si

Društvo SMC Rakovnik
Zavod Salesianum, Rakovniška ulica 6
T: 01/ 427 30 28, donbosko.si/rakovnik

Zrnec Barbka - Fizioterapija Zrnec
Mladinski ceh, Rakovniška 6
M: 040/ 209 299, **S:** www.svetzdravja.si

Strelstvo

Strelsko društvo Olimpija
Pokrito Strelišče, Dolenjska cesta 11
M: 040/ 748 868, **S:** www.sd-olimpija.si

Veslanje na deski - sup

Nervoza? projektiranje d.o.o., Ljubljana
Kajak kanu center Livada, Livada 31
M: 041/ 667 692, **S:** www.supslovenia.si

Wushu - taichiquan

Mestna zveza upokojencev Ljubljana
Dnevni center aktivnosti za starejše,
Pot k ribniku 3 a
T: 01/ 427 12 21, **S:** www.dca-ljubljana.org

ČS SOSTRO

Aerobika

ŠD Zadvor
OŠ Sostro, Cesta II. grupe odredov 47
M: 031/ 574 232,
S: www.sportnodrustvozadvor.si

ŠD Zadvor
Zadružni dom Zadvor,
Cesta II. grupe odredov 43
M: 031/ 657 923,
S: www.sportnodrustvozadvor.si

Atletika

Atletsko društvo Mass Ljubljana
OŠ Sostro, Cesta II. grupe odredov 47
M: 040/ 457 876, **S:** www.admass.si

Atletsko društvo Mass Ljubljana
Športna dvorana Mulc, Sostrska 2a
M: 040/ 457 876, **S:** www.admass.si

Badminton

ŠD Zadvor
OŠ Sostro, Cesta II. grupe odredov 47
M: 031/ 564 942,
S: www.sportnodrustvozadvor.si

ŠD Zadvor
Zadružni dom Zadvor,
Cesta II grupe odredov 43
M: 031/ 564 942,
S: www.sportnodrustvozadvor.si

Fitnes

Športno rekreacijsko društvo Sostro
ŠRD Sostro, Sostrska cesta 22
M: 041/ 874 080, **S:** www.srdsostro-drustvo.si

Joga

ŠD Zadvor
OŠ Sostro, Cesta II. grupe odredov 47
M: 041/ 743 021,
S: www.sportnodrustvozadvor.si

Košarka

ŠD Zadvor
OŠ Sostro, Cesta II. grupe odredov 47
M: 051/ 356 619,
S: www.sportnodrustvozadvor.si

Namizni tenis

ŠD Zadvor
OŠ Sostro, Cesta II. grupe odredov 47
M: 041/ 861 746,
S: www.sportnodrustvozadvor.si

Nogomet

ŠD Zadvor
OŠ Sostro, Cesta II. grupe odredov 47
M: 051/ 360 755,
S: www.sportnodrustvozadvor.si

Odbojka

ŠD Zadvor
OŠ Sostro, Cesta II. grupe odredov 47
M: 041/ 765 241,
S: www.sportnodrustvozadvor.si

Pilates

ŠD Zadvor
Zadružni dom Zadvor,
Cesta II.grupe odredov 43
M: 031/ 305 378,
S: www.sportnodrustvozadvor.si

Ples - družabni

ŠD Zadvor
OŠ Sostro, Cesta II. grupe odredov 47
M: 040/ 228 956,
S: www.sportnodrustvozadvor.si

Umetniško ustvarjanje, Alenka Čož s.p.
OŠ Sostro – Podružnična šola Lipoglav,
Mali Lipoglav 8
M: 041/ 400 086, **S:** www.alenkacoz.com

Ples - moderni plesi

ŠD Zadvor
Zadružni dom Zadvor,
Cesta II.grupe odredov 43
M: 041/ 529 228,
S: www.sportnodrustvozadvor.si

Ples - navijaške skupine

Akademsko športno društvo za plesne in navijaške skupine Diamond
OŠ Sostro, Cesta II. grupe odredov 47
M: 041/ 777 663, **S:** www.zmaji.com

Skvoš

Športno rekreacijsko društvo Sostro
ŠRD Sostro, Sostrska cesta 22
M: 041/ 874 080, **S:** www.srdsostro-drustvo.si

Splošna telovadba

ŠD Mulc
Vadbeni center Mulc, Sostrska cesta 2 a
M: 040/ 863 229, **S:** www.mulc.si

ŠD Zadvor
Zadružni dom Zadvor,
Cesta II grupe odredov 43
M: 031/ 657 923,
S: www.sportnodrustvozadvor.si

ŠD Zadvor
OŠ Sostro, Cesta II. grupe odredov 47
M: 031/ 657 923,
S: www.sportnodrustvozadvor.si

Wushu - taichiquan

ŠD Zadvor
OŠ Sostro, Cesta II. grupe odredov 47
M: 041 855 620,
S: www.sportnodrustvozadvor.si

ČS ŠENTVID

Atletika

Atletsko društvo Mass Ljubljana
OŠ Vižmarje Brod, Na gaju 2
M: 040/ 457 876, **S:** www.admass.si

Boks

ŠD Golden gloves
Golden Gloves, Prušnikova cesta 95
M: 070/ 832 420, **S:** www.bcgg.si

Funkcionalna vadba

Športni klub V gibanju
Športna dvorana Gimnazije Šentvid, Ob Zdravstvenem domu 3
M: 040/ 990 022, **S:** www.vgibanju.si

ŠD Golden gloves
Golden Gloves, Prušnikova cesta 95
M: 070/ 832-420, **S:** www.bcgg.si

Vadbeni studio OZ, Brigita Žinko s.p.
Studio OZ, Pri malem kamnu 11
M: 040/ 574 714, **S:** www.studio-oz.si

Gimnastika - ritmična

Klub za športno ritmično gimnastiko Šiška
Gimnazija Šentvid, Prušnikova ulica 98
M: 040/ 579 504, **S:** www.ksrg-siska.net

Športni klub Bleščica
OŠ Vižmarje Brod, Na gaju 2
M: 031/ 827 727, **S:** www.blescica-klub.si

Golf

Racman golf klub
Golf igrišče Gunclje, Kolesarska cesta, Stanežiče
M: 040/ 630 767, S: racmangolf.si

Racman golf klub
Racman golf klub vadbeni center,
Cesta na Poljane 1
M: 040/ 630 767, S: racmangolf.si

Hokej - in line

ŠD Šentvid – Ljubljana
Športno rekreacijski center ŠD Šentvid,
Bokalova ulica 14
T: 01/ 518 50 57, S: www.sd-sentvid.si

Kajak kanu na tekočih vodah

Kajak kanu klub Tacen - KD Slovenica
Kajakaški poligon Tacen, Marinovševa 8 a
T: 01/ 513 65 30, S: www.kajakklubtacen.si

Karate

Karate klub Forum
OŠ Vižmarje Brod, Na Gaju 2
M: 031/ 231 440, S: www.sankukai.org

Košarka

ŠD Šentvid – Ljubljana
Športno rekreacijski center ŠD Šentvid,
Bokalova ulica 14
M: 040/ 209 340, S: www.sd-sentvid.si

Nogomet

ŠD Otroška nogometna šola Ljubljana
Športno rekreacijski center ŠD Šentvid,
Bokalova ulica 14
M: 041/ 599 322, S: www.onsljubljana.si

ŠD Otroška nogometna šola Ljubljana
OŠ Franca Rozmana Staneta, Prušnikova 85
M: 041/ 599 322, S: www.onsljubljana.si

ŠD Otroška nogometna šola Ljubljana
OŠ Vižmarje Brod, Na gaju 2
M: 041/ 599 322, S: www.onsljubljana.si

Odbojka na mivki

ŠD Šentvid – Ljubljana
Športno rekreacijski center ŠD Šentvid,
Bokalova ulica 14
T: 01/ 518 50 57, S: www.sd-sentvid.si

Pilates

Športni klub V gibanju
Športno rekreacijski center ŠD Šentvid,
Bokalova ulica 14
M: 040/ 990 022, S: www.vgibanju.si

Športni klub V gibanju
Telovadnica Carka, Medenska ulica 84
M: 040/ 990 022, S: www.vgibanju.si

Ples - navijaške skupine

Akademsko športno društvo za plesne in navijaške skupine Diamond
OŠ Šentvid, Prušnikova ulica 98
M: 041/ 777 663, S: www.zmaji.com

Rafting

Skok šport d.o.o.
Skok šport center, Marinovševa ulica 8
M: 040/ 217 000, S: www.skok-sport.si

Ragbi

Rugby klub Ljubljana
Stadion Oval, Kolesarska pot
M: 070/ 837 136, S: www.rugbyljubljana.si

Rolanje

ŠD Šentvid – Ljubljana
Športno rekreacijski center ŠD Šentvid,
Bokalova ulica 14
T: 01/ 518 50 57, S: www.sd-sentvid.si

Smučanje - nordijska kombinacija

Smučarsko društvo Dolomiti
OŠ Franca Rozmana Staneta,
Prušnikova ulica 85
M: 031/ 364 811, S: www.sddolomiti.si

Smučarsko društvo Dolomiti
Smučarsko-skakalni center Poseka Gunclje
M: 031 364 811, S: www.sddolomiti.si

Smučarsko društvo Dolomiti
OŠ Šentvid, Prušnikova ulica 98
M: 031/ 705 909, S: www.sddolomiti.si

Smučarski skoki

Smučarsko društvo Dolomiti
OŠ Franca Rozmana Staneta,
Prušnikova ulica 85
M: 031/ 705 909, S: www.sddolomiti.si

Smučarsko društvo Dolomiti
Smučarsko-skakalni center Poseka Gunclje
M: 031/ 364 811, S: www.sddolomiti.si

Smučarsko društvo Dolomiti
OŠ Šentvid, Prušnikova ulica 98
M: 031/ 705 909, S: www.sddolomiti.si

Splošna telovadba

ŠD Gibko
OŠ Franca Rozmana Staneta,
Prušnikova ulica 85
M: 031/ 659 713, S: www.svetzdravja.si

ŠD ABC šport
Gimnazija Šentvid, Prušnikova ulica 98
M: 040/ 632 020, S: www.abcsport.si

ŠD ABC šport
Vrtec Šentvid, Ulica pregnancev 6
M: 040/ 632 020, S: www.abcsport.si

Športni klub V gibanju
Telovadnica Carka, Medenska cesta 84
M: 040/ 990-022, S: www.vgibanju.si

Športni klub V gibanju
Gimnazija Šentvid, Ob zdravstvenem domu 3
M: 040/ 990 022, S: www.vgibanju.si

ŠD ABC šport
Gimnazija Šentvid, Prušnikova ulica 98
M: 040/ 632 020, S: www.abcsport.si

ŠD Gibko
OŠ Franca Rozmana Staneta,
Prušnikova ulica 85
M: 040/ 209 299

Športno plezanje

Planinsko društvo RTV Ljubljana
Škofijska klasična gimnazija, Štula 23
M: 041/ 281 341, S: www.pdrtv.si

Športno plezalni klub Andreja Kokalja
Škofijska klasična gimnazija, Štula 23
M: 041/ 569 530, S: www.plezanje-kokalj.si

Tek

Športni klub V gibanju
Kajakaški center, Marinovševa ulica 8
M: 040/ 990-022, S: www.vgibanju.si

Vadbeni studio OZ, Brigita Žinko s.p.
Studio OZ, Pri malem kamnu 11
M: 040/ 574 714, S: www.studio-oz.si

Tenis

ŠD Šentvid – Ljubljana
Športno rekreacijski center ŠD Šentvid,
Bokalova ulica 14
T: 01/ 518 50 57, S: www.sd-sentvid.si

ČS ŠIŠKA

Aerobika

Društvo Naš klub
Naš klub, Černetova ulica 12
M: 041/ 756 390, S: www.nasklub.si

Fitnes center Panter
Fitnes Panter, Stegne 11,
Industrijska cona Šiška
T: 01/ 500 01 00, S: www.panter-klub.si

GMS Fitnes d.o.o.
4P fitnes club, Verovškova ulica 55 a
M: 040/ 332 203, 4p-fitness.com

Inergija, Ines Rutar s.p.
Park Tivoli, Celovška cesta 25
M: 070/ 839 386, S: www.inergija.si

ŠD Gib Ljubljana Šiška
Športni center Gib, Drenikova cesta 32
M: 030/ 312 804, S: www.gib-sport.com

ŠUS - Evrofitnes, d.o.o.
Športna hiša Ilirija, Vodnikova cesta 155
T: 01/ 518 16 62, S: www.sportnahisailirija.si

Atletika

Atletski klub Olimpija
Športni park Ljubljana, Milčinskega 2
M: 051/ 352 206,
S: www.atletski-klub-olimpija.si

Atletsko društvo Kronos
Športni park Ljubljana, Milčinskega 2
M: 031/ 487 400, S: www.adkronos.si

Atletsko društvo Mass Ljubljana
Športni park Ljubljana, Milčinskega 2
M: 040/ 457 876, S: www.admass.si

ŠD Brigita Bukovec
Športni park Ljubljana, Milčinskega 2
M: 031/ 338 300,
S: www.atletskodrustvo-brigitabukovec.com

ŠD Brigita Bukovec
OŠ Valentina Vodnika, Adamičeva ulica 16
M: 031/ 338 300,
S: www.atletskodrustvo-brigitabukovec.com

Veteransko atletsko društvo Ljubljana
Športni park Ljubljana, Milčinskega 2
M: 031/ 635 981, atletika.blogspot.com

Balinanje

Balinarsko športno društvo Hermes LL
Športni park Ljubljana – balinišče,
Ob Kamniški progi 1
M: 031/ 557 467

Balinarsko športno društvo Šiška
BŠD Šiška, Jezerska ulica 5
M: 041/ 876 457

ŠD Gib Ljubljana Šiška
Športni center Gib, Drenikova cesta 32
M: 030/ 312 804, S: www.gib-sport.com

Bob

Bob in skeleton klub Ljubljana
Športni park Ljubljana, Milčinskega ulica 2
M: 041/ 352 100

Borilne veščine - drugo

Klub borilnih veščin Ljubljana
Gym MMA.si, Celovška cesta 172
M: 040/ 470 470, S: www.fcl.si

Deskanje na vodi

Ujusansa surf klub
Zimski bazen Tivoli, Celovška cesta 25
M: 040/ 541 527, S: www.ujusansa.si

Drsanje

Drsalno kotalkarski klub Stanko Bloudek
Hala Tivoli, Celovška cesta 25
M: 040/ 352 498, S: www.drsanje.si

Fitnes

Fitnes center Panter d.o.o.
Fitnes center Panter, Stegne 11,
Industrijska cona Šiška
T: 01/ 500 01 00, S: www.panter-klub.si

Gimnazija Ljubljana Šiška
Fitnes center Gimnazija Šiška, Aljaževa ulica 32
M: 040/ 617 117, S: www.gimnazija-siska.si

GMS Fitnes d.o.o.
4P fitnes club, Verovškova ulica 55 a
M: 040/ 332 203, 4p-fitness.com

JZ Šport Ljubljana
Fitnes Tivoli, Celovška cesta 25
T: 01/ 430 66 60, S: www.sport-ljubljana.si

Savna Breza, Jurij Križnik s.p.
Savna Breza, Lepodvorska ulica 13
T: 01/ 231 97 13, S: www.savnabreza.com

ŠUS - Evrofitnes, d.o.o.
Športna hiša Ilirija, Vodovodna cesta 155
T: 01/ 518 16 62, S: www.sportnahisailirija.si

Zavod za trenerstvo in razvoj potencialov
Eurofitnes, Vodnikova cesta 155
M: 051/ 343 191, S: www.trener.si

Floorball

Floorball klub Olimpija Ljubljana
OŠ Hinka Smrekarja, Gorazdova ulica 16
M: 051/ 231 407, S: www.fbkolimpija.si

Funkcionalna vadba

Feelgood, Mario Sambolec s.p.
Feelgood vadbeni center, Litostrojska cesta 58 c
M: 059/ 047 050, S: www.feel-good.si

Fitnes center Panter d.o.o.
Fitnes center Panter, Stegne 11,
Industrijska cona Šiška
T: 01/ 500 01 00, S: www.panter-klub.si

Korak zdravja, Nadiža Pleško s.p.
Park Tivoli, Celovška cesta 25
M: 041/ 335 011, korakzdravja.si

Prosapia, d.o.o.
Studio Prosapia, Celovška cesta 111
M: 040/ 573 640, S: www.studio-prosapia.si

Valeo, Mirjana Frankovič s.p.
Park Tivoli, Celovška cesta 25
M: 040/ 507 707, valeo-lifestyle.si

Gimnastika - akrobatika

ŠD Gib Ljubljana Šiška
Športni center Gib, Drenikova cesta 32
M: 030/ 312 805, S: www.gib-sport.com

Gimnastika - ritmična

Športni klub Bleščica
OŠ Koseze, Ledarska ulica 23
M: 031/ 827 727, S: www.blescica-klub.si

Športni klub Bleščica
OŠ Valentina Vodnika, Adamičeva ulica 16
M: 031/ 827 727, S: www.blescica-klub.si

Športni klub Bleščica
OŠ Spodnja Šiška, Gasilska cesta 17
M: 031/ 827 727, S: www.blescica-klub.si

Športno društvo Moste
Športni center Gib, Drenikova cesta 32
M: 041/ 506 792,
S: www.ritmicnagimnastika.org

Gimnastika - športna

ŠD Gib Ljubljana Šiška
Športni center Gib, Drenikova cesta 32
M: 030/ 312 804, S: www.gib-sport.com

Hokej - in line

ŠD Srečni Luka
Kotalkališče Tivoli, Celovška cesta 25
T: 01/ 437 73 33, S: www.rolaj.se

Hokej na ledu

Hokejski klub Olimpija
Hala Tivoli, Celovška cesta 25
T: 01/ 232 2317, S: www.hkolimpija.si

Joga

Društvo joga v vsakdanjem življenju Ljubljana
Gimnazija Ljubljana Šiška, Aljaževa ulica 32
M: 040/ 221 108, S: www.joga-ljubljana.org

Društvo Naš klub
Naš klub, Černetova ulica 12
M: 041/ 756 390, S: www.nasklub.si

Fitnes center Panter d.o.o.
Fitnes center Panter, Stegne 11, Industrijska cona Šiška
T: 01/ 500 01 00, S: www.panter-klub.si

Prosapia, d.o.o.
Studio Prosapia, Celovška cesta 111
M: 040/ 844 481, S: www.studio-prosapia.si

ŠD Gib Ljubljana Šiška
Športni center Gib, Drenikova cesta 32
M: 030/ 312 804, S: www.gib-sport.com

ŠUS - Evrofitnes, d.o.o.
Športna hiša Ilirija, Vodovodna cesta 155
T: 01/ 518 16 62, S: www.sportnahisailirija.si

Ju - jitsu

Ju-jitsu klub Shinto
OŠ Valentina Vodnika, Adamičeva ulica 16
M: 041/ 588 716, S: www.jjk-shinto.org

Judo

Judo klub Olimpija Ljubljana
Telovadnica ob bazenu Tivoli, Celovška cesta 25
M: 031/ 844 505, S: www.judo-olimpija.com

Karate

Prosapia, d.o.o.
Studio Prosapia, Celovška cesta 111
M: 040/ 844 481, S: www.studio-prosapia.si

Kolesarstvo - sobno

Fitnes center Panter d.o.o.
Fitnes center Panter, Stegne 11, Industrijska cona Šiška
T: 01/ 500 01 00, S: www.panter-klub.si

ŠD Gib Ljubljana Šiška
Športni center Gib, Drenikova cesta 32
M: 030/ 312 804, S: www.gib-sport.com

ŠUS - Evrofitnes, d.o.o.
Športna hiša Ilirija, Vodnikova cesta 155
T: 01/ 518 16 62, S: www.sportnahisailirija.si

Košarka

ŠD Otroška košarkarska šola Ljubljana
OŠ Spodnja Šiška, Gasilska ulica 17
M: 040/ 777 720,
S: www.otroska-kosarkarska-sola.si

Kotalkanje

Drsalno kotalkarski klub Stanko Bloudek
Kotalkališče Tivoli, Celovška cesta 25
M: 040/ 352 498,
S: www.drsanje.si/kotalkanje

Športno društvo Srečni Luka
Kotalkališče Tivoli, Celovška cesta 25
T: 01/ 437 73 33, S: www.rolaj.se

Kotalkanje - hitrostno

ŠD Srečni Luka
Kotalkališče Tivoli, Celovška cesta 25
T: 01/ 437 73 33, S: www.rolaj.se

Lokostrelstvo

Lokostrelski klub DLL-Potens
Lokostrelsko strelišče ob Koseškem bajerju
M: 051/ 653 393

Motociklizem - spidvej

Avto-moto touring klub Ljubljana
Športni park Ilirija, Vodnikova cesta 155
M: 041/ 652 032, S: www.amtk.si

Namizni tenis

Namiznoteniški klub Ilirija
OŠ Koseze, Ledarska ulica 33
M: 051/ 383 929

Nogomet

Nogometni klub Bravo
Športni park Ljubljana, Milčinskega 2
M: 041/ 352 327, S: www.nk-bravo.si

Nogometno društvo Ilirija
Športni park Ilirija, Vodnikova cesta 155
M: 040/ 709 460, S: www.ndilirija1911.si

ŠD ABC šport
OŠ Valentina Vodnika, Adamičeva ulica 16
M: 040/ 632 020, S: www.abcsport.si

ŠD Otroška nogometna šola Ljubljana
OŠ Koseze, Ledarska ulica 33
M: 041/ 599 322, S: www.onsljubljana.si

ŠD Otroška nogometna šola Ljubljana
OŠ Hinka Smrekarja, Gorazdova ulica 16
M: 041/ 599 322, S: www.onsljubljana.si

ŠD Otroška nogometna šola Ljubljana
OŠ Spodnja Šiška, Gasilska ulica 17
M: 041/ 599 322, S: www.onsljubljana.si

ŠD Otroška nogometna šola Ljubljana
OŠ Riharda Jakopiča, Derčeva ulica 1
M: 041/ 599 322, S: www.onsljubljana.si

ŠD Otroška nogometna šola Ljubljana
OŠ Valentina Vodnika, Adamičeva ulica 16
M: 041/ 599 322, S: www.onsljubljana.si

Nordijsko rolkanje - skajk

Skike klub Slovenija
Kotalkališče Stanko Bloudek, Celovška cesta 25
M: 031/ 744-592, S: www.skike.si

Odbojka na mivki

ŠUS - Evrofitnes, d.o.o.
Športna hiša Ilirija, Vodovodna cesta 155
T: 01/ 518 16 62, S: www.sportnahisailirija.si

Petanka

Balinarsko športno društvo Hermes LL
Športni park Ljubljana – Balinišče, Ob Kamniški progi 1
M: 031/ 557 467

Pilates

Fitnes center Panter d.o.o.
Fitnes center Panter, Stegne 11, Industrijska cona Šiška
T: 01/ 500 01 00, S: www.panter-klub.si

Prosapia, d.o.o.
Studio Prosapia, Celovška cesta 111
M: 040/ 844 481, S: www.studio-prosapia.si

ŠD Gib Ljubljana Šiška
Športni center Gib, Drenikova cesta 32
M: 030/ 312 804, S: www.gib-sport.com

ŠUS - Evrofitnes, d.o.o.
Športna hiša Ilirija, Vodovodna cesta 155
T: 01/ 518 16 62, S: www.sportnahisailirija.si

Plavanje

Plavalni klub Ilirija
Zimski bazen Tivoli, Celovška cesta 25
M: 041/ 798 076, S: www.plavalniklub-ilirija.si

Plavalni klub Olimpija
Zimski bazen Tivoli, Celovška cesta 25
M: 041/ 38 64 56, S: www.pko-klub.si

Plavalni klub Rina
Šolski bazen Tivoli, Celovška cesta 25
M: 041/ 739 507, S: www.klub-rina.si

ŠD Aqua
Zimski bazen Tivoli, Celovška cesta 25
M: 041/ 328 189,www.malasolaplavanja.si

ŠD Aqua
Zimski bazen Tivoli, Celovška cesta 25
M: 041/ 328 189, plavanje.net

ŠD Riba
Zimski bazen Tivoli, Celovška cesta 25
M: 041/ 365 542, S: www.riba-drustvo.si

ŠUS - Evrofitnes, d.o.o.
Športna hiša Ilirija, Vodnikova cesta 155
T: 01/ 518 16 62, S: www.sportnahisailirija.si

Ples - capoeira

Športni in Kulturno društvo Capoeira Tradicao Baiana Slovenija
Fitnes center Panter, Stegne 11
M: 040/ 500 624, instrutoraursa.wordpress.com

Športno in kulturno društvo Capoeira Slovenija
OŠ Spodnja Šiška, Gasilska ulica 17
M: 041/ 504 621, capoeiraslovenija.si

Ples - družabni

Društvo Kazina Ljubljana
Plesna šola Kazina, ŠUS Eurofitness, Vodnikova cesta 155
T: 01/ 421 81 81, S: www.kazina.si

Ples - moderni plesi

Društvo Kazina Ljubljana
Plesna šola Kazina, ŠUS Eurofitness, Vodnikova cesta 155
T: 01/ 421 81 81, S: www.kazina.si

Ples - navijaške skupine

Akademsko športno društvo za plesne in navijaške skupine Diamond
OŠ Spodnja Šiška, Gasilska ulica 17
M: 041/ 777 663, S: www.zmaji.com

Ples - orientalski

Studio Lajali, dejavnost plesnih šol, d.o.o.
Studia za orientalski ples Lajali, Celovška cesta 175
M: 031/ 553 772, S: www.lajali.si

Ples - šov plesi

Društvo Kazina Ljubljana
Plesna šola Kazina, ŠUS Eurofitness, Vodnikova cesta 155
T: 01/ 421 81 81, S: www.kazina.si

Pohodništvo - nordijska hoja

Športno društvo Metulj
Pot spominov in tovarištva, Koseški bajer
M: 040/ 785 934, S: www.sd-metulj.si

Potapljanje - podvodni hokej

Društvo za podvodne aktivnosti pH Ljubljana
Zimski bazen Tivoli, Celovška cesta 25
M: 031/ 323 699, S: www.uwh.si

Rolanje

ŠD Srečni Luka
Kotalkališče Tivoli, Celovška cesta 25
T: 01/ 437 73 33, S: www.rolaj.se

Skeleton

Bob in skeleton klub Ljubljana
Športni park Ljubljana, Milčinskega 2
M: 041/ 352 100

Smučanje - nordijska kombinacija

Smučarsko društvo Dolomiti
OŠ Spodnja Šiška, Gasilska ulica 17
M: 031/ 364 811, S: www.sddolomiti.si

Smučarski skoki

Smučarski skakalni klub Costella Ilirija Ljubljana
Smučarski skakalni center Mostec
M: 040/ 451 838, S: www.sskilirija.com

Splošna telovadba

Akademsko atletsko društvo Slovan
Park Tivoli, Celovška cesta 25
M: 040/ 626 361, S: www.tek.si

Akademsko atletsko društvo Slovan
Športni park Ljubljana, Milčinskega 2
M: 040/ 626 361, S: www.tek.si

Društvo Šola zdravja
Park med ulico Ane Ziherlove in Rašiško ulico
M: 040/ 397 277,
S: www.srce-me-povezuje.si/solazdravja

Društvo za zdravje srca in ožilja Slovenije
ŠD Gib, Drenikova cesta 32
T: 01/ 234 75 50, zasrce.si

Judo klub Sokol Ljubljana
Srednja medijska in grafična šola, Pokopališka ulica 35
M: 031/ 766 880, S: www.judoklubsokol.si

ŠD ABC šport
Vrtec HCA Marjetica, Bitenčeva ulica 4
M: 040/ 632 020, S: www.abcsport.si

ŠD Gib Ljubljana Šiška
Športni center Gib, Drenikova cesta 32
M: 030/ 312 804, S: www.gib-sport.com

Športno rekreativno društvo dr. Petra Držaja
OŠ Riharda Jakopiča, Derčeva ulica 1
M: 041/ 443 628

Zrnec Barbka - Fizioterapija Zrnec
Vrtec Hans Christian Andersen, Rašiška ulica 7
T: 01/ 562 67 36, S: www.svetzdravja.si

Športno plezanje

Športno plezalni klub Andreja Kokalja
Gimnazija Ljubljana Šiška, Aljaževa ulica 32
M: 041/ 569 530, S: www.plezanje-kokalj.si

Športno plezalni klub Andreja Kokalja
OŠ Valentina Vodnika, Adamičeva ulica 16
M: 041/ 569 530, S: www.plezanje-kokalj.si

Tek

Adidas trgovina d.o.o
Matjanova pot 23, Mostec
T: 080 15 95, S: www.adidas-solateka.si

Akademsko atletsko društvo Slovan
Športni park Ljubljana, Milčinskega 2
M: 040/ 626 361, S: www.tek.si

Akademsko atletsko društvo Slovan
Park Tivoli, Celovška cesta 25
M: 040/ 62 63 61, S: www.tek.si

Klub Polet, Ljubljana
Park Tivoli, Celovška cesta 25
T: 01/ 473 73 94, S: www.polet.si

Gibit d.o.o.
Koseška cesta, Koseški bajer
M: 040/ 331 833, S: www.gibit.si

Petit studio, Nataša Čebokli Bleiweis s.p.
Športni park Ljubljana, Milčinskega 2
M: 031/ 348 036, S: www.petit-studio.si

Prosapia, d.o.o.
Studio Prosapia, Celovška cesta 111
M: 040/ 573 640, S: www.studio-prosapia.si

Športni klub 3K šport
Koseška cesta, Koseški bajer
M: 031/ 288 544, 3ksport.si

ŠD Kinvital
Park Tivoli, Celovška cesta 25
M: 031/ 893 284, S: www.kinvital.si

ŠD KvadraTEK
Park Tivoli, Celovška cesta 25
M: 041/ 932 013, S: www.kvadratek.si

ŠD Mladi up
Park Tivoli, Celovška cesta 25
M: 051/ 346 897, S: www.tekaskitrener.si

ŠUS - Evrofitnes, d.o.o.
Športna hiša Ilirija, Vodovodna cesta 155
T: 01/ 518 16 62, S: www.sportnahisailirija.si

Valeo, Mirjana Frankovič s.p.
Športni park Ljubljana, Milčinskega 2
M: 040/ 507 707, valeo-lifestyle.si

Vzajemna Zdravstvena zavarovalnica, d.v.z.
Park Tivoli, Celovška cesta 25
T: 080 20 60, klub.vzajemna.si

Tenis

Teniški klub Jaki šport
Vrtec Mladi rod, Črtomirova ulica 14
M: 041/ 630 425, S: www.jakisport.com

Teniški klub Jaki šport
Športni park Ilirija, Vodnikova cesta 155
M: 041/ 630 425, S: www.jakisport.com

Železničarski teniški klub Ljubljana
Teniški park ŽŠD Ljubljana, Milčinskega 2
M: 041/ 355 409, S: www.tc-lj.si

Triatlon

Športni klub 3K šport
Koseška cesta, Koseški bajer
M: 031/ 288 544, 3ksport.si

ČS ŠMARNA GORA

Atletika

Tekaški klub Šmarnogorska naveza
Atletski stadion Tacen, Rocen,
Rocenska ulica 56
M: 041/ 670 141,
S: www.smarnogorska-naveza.si

Joga

Zdravo živi, FinKin, d.o.o.
Gasilski dom Tacen, Tacenska cesta 154
M: 041/ 901 963, zdravozivi.si

Kolesarstvo

Kolesarsko društvo Rog
Policijska akademija Tacen, Rocenska 56
M: 051/ 628 158, S:
www.radenska-kdzivljenje.si

Nogomet

ŠD Otroška nogometna šola Ljubljana
OŠ Šmartno, Cesta v Gameljne 7
M: 041/ 599 322, S: www.onsljubljana.si

Pohodništvo - nordijska hoja

Zdravo živi, FinKin, d.o.o.
Gasilski dom Tacen, Tacenska cesta 154
M: 041/ 901 963, zdravozivi.si

Splošna telovadba

Zdravo živi, FinKin, d.o.o.
Gasilski dom Tacen, Tacenska cesta 154
M: 041/ 901 963, zdravozivi.si

Športni klub V gibanju
Teniška igrišča na Brodu, Tacenska cesta
M: 040/ 990 022, vgibanju.si

Tek

Tekaški klub Šmarnogorska naveza
Atletski stadion Tacen, Rocen,
Rocenska ulica 56
M: 041/ 670 141,
S: www.smarnogorska-naveza.si

ČS TRNOVO

Aerobika

ŠD Trnovo
ŠD Trnovo Ziherlova ulica 40
T: 01/ 283 83 67,
S: www.sportnodrustvotrnovo.si

Funkcionalna vadba

ŠD Trnovo
ŠD Trnovo, Ziherlova ulica 40
T: 01/ 283 83 67,
S: www.sportnodrustvotrnovo.si

Gimnastika - ritmična

ŠD Špička
OŠ Trnovo, Karunova ulica 14 a
M: 040/ 667 703, S: www.spicka.si

ŠD Špička
OŠ Livada, Ulica Dušana Kraigherja 2
M: 040 667 703, S: www.spicka.si

Gimnastika - splošna

ŠD Trnovo
ŠD Trnovo, Ziherlova ulica 40
T: 01/ 283 83 67,
S: www.sportnodrustvotrnovo.si

Joga

Društvo joga v vsakdanjem življenju Ljubljana
OŠ Trnovo, Karunova ulica 14 a
M: 040/ 221 108, S: www.joga-ljubljana.org

Judo

ŠD Mala šola juda
OŠ Trnovo, Karunova ulica 14 a
M: 051/ 306 306, S: www.malasolajuda.si

Konjeništvo

Konjeniški klub Trnovo
Konjeniški center Trnovo,
Cesta dveh cesarjev 11
M: 041/ 642 253, S: www.kk-trnovo.si

Konjeništvo - preskakovanje ovir

Konjeniški klub Trnovo
Konjeniški center Trnovo,
Cesta dveh cesarjev 11
M: 041/ 642 253, S: www.kk-trnovo.si

Košarka

Žensko košarkarsko društvo Ježica
OŠ Kolezija, Cesta v Mestni Log 46
M: 041/ 709 460, S: www.zkdjezica.si

Žensko košarkarsko društvo Ježica
OŠ Trnovo, Karunova ulica 14 a
M: 041/ 709 460, S: www.zkdjezica.si

Nogomet

ŠD Otroška nogometna šola Ljubljana
OŠ Kolezija, Cesta v Mestni Log 46
M: 041/ 599 322, S: www.onsljubljana.si

ŠD Otroška nogometna šola Ljubljana
OŠ Livada, Ulica Dušana Kraigherja 2
M: 041/ 599 322, S: www.onsljubljana.si

ŠD Otroška nogometna šola Ljubljana
OŠ Trnovo, Karunova ulica 14 a
M: 041/ 599 322, S: www.onsljubljana.si

Pilates

Pilates studio Peti element, Špela Jakša, s.p.
Peti element pilates studio,
Barjanska cesta 58
M: 041/ 352 555, S: www.petielement.si

Športno društvo Metulj
Dom starejših občanov, Devinska ulica 1
M: 040/ 785 934, S: www.sd-metulj.si

Ples - navijaške skupine

Akademsko športno društvo za plesne in navijaške skupine Diamond
OŠ Livada, Ulica Dušana Kraigherja 2
M: 041/ 777 663, S: www.zmaji.com

Splošna telovadba

Društvo Šola zdravja
OŠ Kolezija, Cesta v Mestni Log 46
M: 040/ 397 277,
S: www.srce-me-povezuje.si/solazdravja

ŠD Gibko
OŠ Trnovo, Karunova ulica 14 a
M: 031/ 659 713, S: www.svetzdravja.si

ŠD Trnovo
ŠD Trnovo, Ziherlova ulica 40
T: 01/ 283 83 67,
S: www.sportnodrustvotrnovo.si

Tenis

ŠD Trnovo
ŠD Trnovo Ziherlova ulica 40
T: 01/ 283 83 67,
S: www.sportnodrustvotrnovo.si

Veslanje

Veslaški klub Ljubljanica
Veslaški klub Ljubljanica,
Velika čolnarska 20
T: 01/ 283 87 12,
S: www.vesl-klub-ljubljanica.si

ČS VIČ

Aerobika

Jaks, d.o.o.
Športni center Dolgi most, Dolgi most 6 a
T: 01/ 242 75 36, S: www.sc-dolgimost.com

Partizan Vič
Partizan Vič, Tržaška cesta 76
T: 01/ 423 10 95, S: www.partizanvic.si

Sokol group d.o.o.
Sokol Vič wellnes center, Koprska ulica 72
M: 041/ 698 498, S: www.sokolgroup.com

Vitaspin, d.o.o.
Fit city center, Tržaška cesta 132
M: 040/ 160 056, S: www.fit-city.com

Badminton

Badminton klub Ljubljana
Športni center Dolgi most, Dolgi most 6a
M: 041/ 323 966,
S: www.badminton-ljubljana.si

Badmintonski klub Olimpija
Športni center Dolgi most, Dolgi most 6 a
M: 041/ 616 479,
S: www.badminton-olimpija.com

Balinanje

Balinarski športni klub Svoboda
Balinišče Svoboda, Gerbičeva ulica 61
M: 041/ 572 520

Balinarsko športno društvo Bičevje
Balinišče Gerbičeva, Gerbičeva ulica 61
M: 041/ 360 799

Dviganje uteži

Vis Corporis d.o.o.
Vigor ground, Tržaška cesta 135
M: 064/ 154 361, S: www.vigor.org

Fitnes

Jaks, d.o.o.
Športni center Dolgi most, Dolgi most 6 a
T: 01/ 242 75 36, S: www.sc-dolgimost.com

Sokol group d.o.o.
Sokol Vič wellnes center, Koprska ulica 72
M: 041/ 698 498, S: www.sokolgroup.com

Vitaspin, d.o.o.
Fit city center, Tržaška cesta 132
M: 040/ 160 056, S: www.fit-city.com

Funkcionalna vadba

Vis Corporis d.o.o.
Vigor ground, Tržaška cesta 135
M: 064/ 154 361, S: www.vigor.org

Gimnastika - ritmična

Športni klub Bleščica
OŠ Bičevje, Splitska ulica 13
M: 031/ 827 727, S: www.blescica-klub.si

Športni klub Bleščica
OŠ Vič, Abramova ulica 26
M: 031/ 827 727, S: www.blescica-klub.si

Gimnastika - splošna

Partizan Vič
Partizan Vič, Tržaška cesta 76
T: 01/ 423 10 95, S: www.partizanvic.si

Golf

Golf klub Trnovo
Golf igrišče Trnovo, Cesta dveh cesarjev nn
M: 051/ 366 690, S: www.golftrnovo.com

Joga

Mestna zveza upokojencev Ljubljana
Dnevni center aktivnosti za starejše,
Tržaška cesta 37
M: 059/ 934 435, S: www.dca-ljubljana.org

Karate

Karate klub Forum
OŠ Vrhovci, Cesta na Bokalce 1
M: 031/ 231 440, S: www.sankukai.org

Kolesarstvo

Športni klub 3K šport
Poslovni objekt Kozarje,
Cesta Dolomitskega odreda 10
M: 031/ 288 544, 3ksport.si

Vitaspin, d.o.o.
Fit city center, Tržaška cesta 132
M: 040/ 160 056, S: www.fit-city.com

Kolesarstvo - sobno

Vitaspin, d.o.o.
Fit city center, Tržaška cesta 132
M: 040/ 160 056, S: www.fit-city.com

Košarka

Žensko košarkarsko društvo Ježica
OŠ Bičevje, Splitska ulica 13
M: 041/ 709 460, S: www.zkdjezica.si

Žensko košarkarsko društvo Ježica
OŠ Vič, Abramova ulica 26
M: 041/ 709 460, S: www.zkdjezica.si

Namizni tenis

Mestna zveza upokojencev Ljubljana
Dnevni center aktivnosti za starejše,
Tržaška cesta 37
T: 01/ 244 62 66, S: www.dca-ljubljana.org

Nogomet

Mladinski nogometni klub Svoboda - Vič Ljubljana
Stadion Svoboda, Gerbičeva ulica 61
M: 031/ 358 422, nksvobodavic.webs.com

Nogometni klub Svoboda
Stadion Svoboda, Gerbičeva ulica 61
M: 031/ 358 422, nksvobodavic.webs.com

ŠD Otroška nogometna šola Ljubljana
OŠ Bičevje, Splitska ulica 13
M: 041/ 599 322, S: www.onsljubljana.si

ŠD Otroška nogometna šola Ljubljana
OŠ Vič, Abramova ulica 26
M: 041/ 599 322, S: www.onsljubljana.si

Paint ball

Paintball club Spyder
Paintball park Spyder, Cesta v Gorice 13
M: 041/ 504 955, **S:** www.spyder.si

Pikado

Mestna zveza upokojencev Ljubljana
Dnevni center aktivnosti za starejše, Tržaška cesta 37
T: 01/ 244 62 66, **S:** www.dca-ljubljana.org

Mestna zveza upokojencev Ljubljana
Dnevni center aktivnosti za starejše, Tržaška cesta 37
T: 01/ 244 62 66, **S:** www.dca-ljubljana.org

Partizan Vič
Partizan Vič, Tržaška cesta 76
T: 01/ 423 10 95, **S:** www.partizanvic.si

Sokol group d.o.o.
Sokol Vič wellnes center, Koprska ulica 72
M: 041/ 698 498, **S:** www.sokolgroup.com

ŠD Metulj
Devi joga center, Bobenčkova ulica 4/I
M: 040/ 785 934, **S:** www.sd-metulj.si

ŠD Studio Živa
Studio Živa, Tržaška cesta 76
M: 041/ 775 773, **S:** www.studio-ziva.com

Ples - capoeira

Športno in kulturno društvo Capoeira Tradicao Baiana Slovenija
Transformator, Glinška 6
M: 041/ 243 411, **S:** www.capoeiratb.si

Ples - družabni

Mestna zveza upokojencev Ljubljana
Dnevni center aktivnosti za starejše, Tržaška cesta 37
T: 01/ 244 62 66, **S:** www.dca-ljubljana.org

Ples - orientalski

Mestna zveza upokojencev Ljubljana
Dnevni center aktivnosti za starejše, Tržaška cesta 37
T: 01/ 244 62 66, **S:** www.dca-ljubljana.org

Pohodništvo

Mestna zveza upokojencev Ljubljana
Dnevni center aktivnosti za starejše, Tržaška cesta 37
T: 01/ 244 62 66, **S:** www.dca-ljubljana.org

Pohodništvo - nordijska hoja

Mestna zveza upokojencev Ljubljana
Dnevni center aktivnosti za starejše, Tržaška cesta 37
T: 01/ 244 62 66, **S:** www.dca-ljubljana.org

Vitaspin, d.o.o.
Fit city center, Tržaška cesta 132
M: 040/ 160 056, **S:** www.fit-city.com

Sabljanje

Sabljaški klub Ljubljana
Športna dvorana Aprima, Tržaška cesta 132
M: 041/ 254 017,
S: sabljanjeljubljana.weebly.com

Splošna telovadba

121 trening d.o.o.
ONE to ONE fitnes klub, Tržaška cesta 315
M: 041/ 693 518, **S:** www.one2one.si

Društvo Šola zdravja
Park ob križišču Jamove in Koprske, pri mostu čez Gradaščico
M: 040/ 397 277,
S: www.srce-me-povezuje.si/solazdravja

Mestna zveza upokojencev Ljubljana
Dnevni center aktivnosti za starejše, Tržaška cesta 37
T: 01/ 244 62 66, **S:** www.dca-ljubljana.org

Partizan Vič
Partizan Vič, Tržaška cesta 76
T: 01/ 423 10 95, **S:** www.partizanvic.si

Sokol group d.o.o.
SokolVič wellnes center, Koprska ulica 72
T: 01/ 200 27 55, **S:** www.sokolgroup.com

ŠD ABC šport
OŠ Bičevje, Splitska ulica 13
M: 040/ 632 020, **S:** www.abcsport.si

ŠD ABC šport
OŠ Vič, Tržaška cesta 74
M: 040/ 632 020, **S:** www.abcsport.si

Zrnec Barbka - Fizioterapija Zrnec
OŠ Bičevje, Splitska ulica 13
M: 031/ 659 713, **S:** www.svetzdravja.si

Tek

Vitaspin, d.o.o.
Fit city center, Tržaška cesta 132
M: 040/ 160 056, **S:** www.fit-city.com

Tenis

Športno rekreativno društvo Max club
Max tenis club, Tbilisijska b.h.š.
M: 041/ 676 109, **S:** www.maxtenisclub.si

Teniški klub Svoboda
Teniški klub Svoboda, Gerbičeva 61 a
T: 01/ 283 30 02, **S:** www.tksvoboda.si

Triatlon

Športni klub 3K šport
Poslovni objekt Kozarje,
Cesta Dolomitskega odreda 10
M: 031/ 288 544, **S:** www.3ksport.si

Wushu - taichiquan

Mestna zveza upokojencev Ljubljana
Dnevni center aktivnosti za starejše, Tržaška cesta 37
T: 01/ 244 62 66, **S:** www.dca-ljubljana.org

Ponudniki športnih in gibalnih programov, pozor!

Če ste zamudili z oddajo podatkov za objavo v glasilu Ljubljana, še ni nič izgubljenega. Vaši vpisani programi bodo uporabnikom takoj vidni na portalih www.rtvslo.si/rekreacija in www.rekreacija.si. Za dodatne informacije pokličite Žigo Černeta na 041 537 097, info@rekreacija.si.

Foto: Nik Rovan

Mladi so v Guncljah dobili igrišče za golf.

Foto: Nik Rovan

Osnovna šola Franceta Bevka ima letos prenovljeno telovadnico.

Foto: Nik Rovan

Gibalni park zdravja PANGEA je rezultat standardnega projekta PANGeA – Telesna aktivnost in prehrana za kakovostno staranje v izvedbi inštituta za kineziološke raziskave Znanstveno-raziskovalnega središča Univerze na Primorskem s projektnimi partnerji in v sodelovanju z Mestno občino Ljubljana in Javnim zavodom Šport Ljubljana.

Ljubljanski vestnik

Odprte hiše Slovenije 2014: OHS 3.–5. oktober 2014

Prvi oktobrski vikend Odprte hiše Slovenije vabijo, da vstopite v najbolj zanimive, nepričakovane in domiselne prostore! Na ogled bo več kot 100 izbranih sodobnih kakovostnih stavb in prostorskih ureditev po vsej Sloveniji, od tega polovica v Ljubljani. OHS v Sloveniji letos beleži peto obletnico, in v tem času so zrasle v največji spletni portal izbrane slovenske arhitekture. Objekti v sklopu Odprtih hiš Slovenije so brezplačno na ogled z vodenjem, program pa je objavljen na spletni strani www.odprtehiseslovenije.org. Pozor, za nekatere oglede se je treba prijaviti prek spletne strani! Med 3. in 5. oktobrom vstopite v dobre prostore in srečajte ljudi, ki ustvarjajo naš grajeni prostor.

Osrednji dogodek OHS 2014 je razstava **INGORANCA = TEMA = OVIRA** v Galeriji Kresija od **3. do 17. oktobra 2014**. Razstava opozarja na dejstvo, da smo uporabniki prostora med seboj različni, in da imamo temu primerno različne potrebe. Z izborom eksponatov, ki nagovarjajo različne čute in se dotikajo različnih oviranosti, pripoveduje, da vključujoč način načrtovanja arhitekture in prostora ne bi smel biti luksuz, ampak je temeljna pravica vseh nas!

Cene Štupar
Center za izobraževanje Ljubljana

Ferfl, NATEČAJ za podjetniške ideje z družbenim učinkom

Prijavite svojo družbeno odgovorno idejo do 2. novembra 2014 na www.ferfl.si

Ferfl ni navaden feferonček! Ferfl je projekt, ki podpira vse generacije, mlade in nekoliko manj mlade, da začnejo razmišljati o boljši prihodnosti in razvijejo idejo, ki bo imela družbeni učinek!

Natečaj išče posameznike in skupine, ki želijo s svojimi idejami izboljšati delovanje družbe, v kateri živimo. Oktober je mesec, ki bo usmerjen v iskanje pravih idej. **Start-up vikend podjetništva z družbenim učinkom**, ki se bo odvijal med 24. in 26. oktobrom 2014 (prijave na start-up vikend zbiramo do 21. 10. 2014), vam bo pomagal izpiliti vašo idejo. Rok za prijavo na natečaj je 2. november 2014. Med vsemi prijavljenimi ekipami bo strokovna žirija izbrala 6 najboljših idej, ki se bodo uvrstile v **ŠOLO PODJETNIŠTVA z družbenim učinkom**. Šola bo za udeležence brezplačna, saj bodo vse šolnine krite iz **nagradnega sklada**, ki znaša **14.000 evrov.** V sklopu 40-urnega izobraževalnega programa boste tako pridobili celovito podjetniško znanje in veščine, izdelali prototip vaše ideje in dobili prvo pravo priložnost za vstop na trg. To pa še ni vse! V šoli podjetništva bo strokovna komisija izbrala 2 zmagovalni ideji, ki si bosta prislužili **nagrado v višini 4.000 evrov** in priložnost za **vstop v Socialno podjetniški inkubator za obdobje 4 mesecev.** Nagrada bo izplačana v obliki podjetniškega svetovanja oziroma mentoriranja ter zagotovitvi primernih poslovnih prostorov za začetno obdobje poslovanja.

Kaj še čakate! Prijavite svojo idejo še danes na www.ferfl.si.

Foto: Jakob Jeraša

Pianist Denys Masliuk

Vrhunski koncerti nad mestom – Zvoki klasike na Ljubljanskem gradu

September–december 2014

Letos vstopamo v tretjo sezono cikla *Zvoki klasike na Ljubljanskem gradu*. V preteklih dveh letih se je izkazalo, da naše občinstvo z veseljem prihaja na koncerte v čudovito okolje, na grič nad mestom, da je kakovostne koncerte sprejelo za svoje in da so ti v prestolnici postali nepogrešljivi. V drugi sezoni smo poskušali cikel obogatiti z umetniki iz tujine, posebnost letošnjega cikla šestih koncertov pa bo predstavitev nekaterih glasbenikov, ki so si za svojo novo domovino izbrali našo deželo. **Denys Masliuk** prihaja iz Ukrajine, **Theresa Plut** s slovenskimi koreninami je rasla v kanadskem okolju, **Nadežda Tokareva** pa je Rusinja in tudi v svoji prvotni domovini priznana umetnica. Ob tem nismo pozabili na mlade slovenske umetnike, ki pravkar začenjajo svojo umetniško pot. **Oskar Laznik** je v slovenskem kulturnem okolju vse bolj prisoten in opažen, prav tako pianista **Tadej Horvat** in **Aleksandra Pavlovič**, mladi kitarist **Uroš Barič** je že pri šestindvajsetih zmagovalec nekaterih mednarodnih tekmovanj.

Kot poseben posladek cikla pa bo nedvomno **Gavriel Lipkind**, mladi violončelist judovskega rodu, ki je pred nedavnim kot meteor zablestel na evropskem glasbenem nebu. Po nastopu v središču glasbenega dogajanja v Berlinu so njegove zgoščenke v trenutku izginile s prodajnih polic … Prav vsi umetniki, ki bodo nastopili, so dobitniki številnih prestižnih mednarodnih nagrad. Vljudno vabljeni, koncertne sporede in druge informacije o dogodkih lahko najdete na spletni strani www.ljubljanskigrad.si

Akademija za zdravilstvo

Za tiste, ki želite pomagati sebi in soljudem s preizkušenimi zdravilskimi metodami, v **študijskem letu 2014/15 vpisuje Akademija za zdravilstvo v 3 zdravilske programe: TRADICIONALNO KITAJSKO ZDRAVILSTVO z Lino Lo Faro, AJURVEDO z Biljano Dušić, INFOPATIJO z Vesno Periček Krapež. Celoten program traja 2 leti.** Po uspešno opravljenih zaključnih izpitih udeleženec prejme certifikat o usposobljenosti za samostojno zdravilsko delo po izbrani zdravilski metodi. **Ob uspešnem zaključku celotnega programa omogoča legalno delo zdravilca določene usmeritve.** Mogoče se je tudi udeležiti samo posameznih seminarjev. **Predavatelji in mentorji so izkušeni zdravilci, profesorji, zdravniki. Za**četek programa septembra 2014.

Predmetnik, urnik, predavatelji, šolnina so predstavljeni na spletni strani Akademije za zdravilstvo www.zdravilska-akademija.si**. Informacije in prijave:** info@zdravilska-akademija.si, 01/513-11-46 // 051-377-388

RDEČI KRIŽ SLOVENIJE

Vabilo na krvodajalski akciji oktobra 2014

Spoštovane krvodajalke in krvodajalci mesta Ljubljane! Rdeči križ Slovenije, Območno združenje Ljubljane vas prijazno vabi na oktobrski **krvodajalski akciji**, ki bosta potekali: **v petek, 17. oktobra 2014, od 7.00 do 15.00 ure in v petek, 24. oktobra 2014, od 7.00 do 15.00 ure na Zavodu za transfuzijsko medicino RS, Šlajmerjeva 6, Ljubljana. Hvala, ker darujete kri za življenje.** - Za dodatne informacije pokličite RKS - OZ Ljubljana, Tržaška 132 Ljubljana, T: 01/ 62 07 298 in 040 871 589 ali nam pišite na: kaplja@rdecikrizljubljana.si

Foto: osebni arhiv

Miha Debevec

Tečaj diatonične harmonike Mihe Debevca

Vse, ki vas zanima igranje na diatonično harmoniko, vabimo, da se prijavite na tečaj, ki ga bo vodil Miha Debevec, **dvakratni absolutni zmagovalec najprestižnejšega tekmovanja na svetu v igranju na to glasbilo**. Tečaj je primeren tako za začetnike kot tudi za tiste s predznanjem na tem inštrumentu. Tečaj se bo začel v soboto, 4. oktobra 2014, v prostorih Doma krajanov Notranje Gorice. Za prijave in podrobnejše informacije pokličite na telefonsko številko **041/806 414** ali nam pišite na e-naslov: miha.debevec@siol.net**.** Vljudno vabljeni!

Mešani mladinski pevski zbor
Veter

Pridružite se Mešanemu mladinskemu pevskemu zboru Veter

Mešani mladinski pevski zbor Veter, v katerem prepevajo dijaki ljubljanskih srednjih šol in gimnazij, letos praznuje petindvajset let neprekinjenega delovanja. Ni veliko srednješolskih zborov pri nas, ki bi se lahko pohvalili s tako dolgo in bogato zborovsko tradicijo. V vseh teh letih je zbor ohranil mladostno energijo, stalno posegal po raznovrstni zborovski literaturi, se uspešno predstavljal na zborovskih tekmovanjih doma in v tujini ter navduševal tako mlado kot tudi staro občinstvo. Predvsem pa je Veter marsikateremu ljubljanskemu srednješolcu in srednješolki polepšal najstniška leta.

Dragi srednješolec, srednješolka! V mesecu septembru zbor Veter sprejema v svoje vrste nove pevce in pevke, za kar pa ni potrebno imeti glasbenega predznanja ali pevskih izkušenj, dovolj je le ljubezen do glasbe in želja po druženju s svojimi vrstniki z drugih ljubljanskih srednjih šol in gimnazij. Pridruži se nam! Vaje: torek ob 19.00 in petek ob 16.00 na Krekovem trgu 2, Ljubljana (Šentjakobsko gledališče, 2. nadstropje).

Informacije: T 01 426 8471, E: info@zborveter.si

Foto: Dunja Wedam

26. oktobra ob 10.30 se začenja 18. Ljubljanski maraton, ena od treh največjih športnih prireditev v Ljubljani. Do 24. septembra se je prijavilo že 17.512 tekačev iz Slovenije in tujine.

Almanah o štipendiranju nadarjenih v mestni občini Ljubljana

Nada Breznik

Na Oddelku za predšolsko vzgojo in izobraževanje je tik pred izidom almanah o štipendiranju nadarjenih v Mestni občini Ljubljana od leta 1998 do 2013. V zajetnem gradivu so predstavljeni statistični podatki in preglednice, pravna ureditev področja, v sliki in besedi so nanizane prireditve in dogodki, povezani s štipendiranjem in delovanjem Kluba štipendistov, ki je praznoval že deseto obletnico obstoja. Nekateri nekdanji štipendisti, danes uspešni in prepoznavni strokovnjaki, podjetniki, umetniki in znanstveniki, so predstavljeni v posebnem poglavju, obsežno poglavje pa so s svojimi odgovori na vprašalnik sooblikovali štipendisti, ki so pojasnjevali, kaj jim je štipendija pomenila oz., kaj jim pomeni in kakšen je njihov odnos do Ljubljane. Svoja razmišljanja so uvodoma zapisali vsi pomembni akterji in funkcionarji, nekdanji in sedanji, prav tako so svoje spomine zapisali nekdanji in sedanji predsedniki in predsednice Kluba štipendistov, aktualna predsednica predvsem svojo vizijo delovanja kluba. Zaokrožen in sistematično urejen pregled področja je prav gotovo dragocen prispevek ne le za interno rabo in arhiv, mnogim bo ohranil ali obudil spomin na čas izobraževanja in sodelovanja z drugimi štipendisti različnih strok, gotovo pa bo tudi spodbuda novim generacijam štipendistov in tehten argument za ohranitev in razvoj področja.

Foto: osebni arhiv Aljaža Beguša

Opravičilo: V glasilu Ljubljana 4/2014 smo ob predstavitvi nekdanjega štipendista klarinetista Aljaža Beguša (na sliki) pomotoma objavili fotografijo Matevža Gantarja. Za napako se iskreno opravičujemo.

Županovi dnevi odprtih vrat

Župan Zoran Janković ima **vsak prvi torek v mesecu dan odprtih vrat**, ko je v pritličju Mestne hiše, Mestni trg 1, **med 14. in 20. uro** osebno na voljo za pogovor z meščankami in meščani. Za pogovor se lahko prijavite po telefonu na Odsek za pobude meščanov, na telefonskih številkah **01/306 12 82 ali 01/306 10 65**.

Najem poslovnih prostorov

Mestna občina Ljubljana oddaja več poslovnih prostorov v najem. Vse informacije so objavljene na spletni strani http://www.ljubljana.si/, dodatne informacije so vam na voljo na tel. št. 01/306-11-37.

Pokliči me!

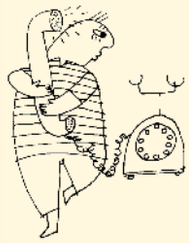

Zdravstvo in socialno varstvo: Ambulanta za ljudi brez zdravstvenega zavarovanja: tel.: (01) 437 20 10; **Socialna delavka v Ambulanti za ljudi brez zdravstvenega zavarovanja:** tel.: (01) 437 91 82; Klinični center: tel.: 01/ 522 50 50; **TOM - telefon otrok in mladostnikov:** tel.: 116 111; **telefonski klic v duševni stiski** (od 19. do 7. ure): tel: (01) 520 99 00; **telefon za starše pri Mladinskem domu Jarše** (tor. in čet. od 16. do 18, ure): tel.: (01) 543 43 23 ali e-naslov: stan-skupina.hisa@guest.arnes.si; **SOS telefon za ženske in otroke – žrtve nasilja:** 080 11 55 **Območno združenje Rdečega križa** LjubljanaObmočno združenje Ljubljana, Tržaška cesta 132, 1000 Ljubljana, humanitarni center: telefon 01/ 25 62 635, izdajanje humanitarne pomoči vsak pon. in tor. od 12.00 do 16.00 ure in sre. od 10.00 do 17.00 ure, sprejem donacij vsak v pon. in tor. od 8.00 do 17.00 ure, v sre. od 8.00 do 18.00 ure, čet. od 8.00 do 16.00 ure in pet. od 8.00 do 12.00 ure; preskrba brezdomcev: čet. in pet. od 10.00 do 12.00 ure, brezplačna telefonska številka: 080 88 84. **SOS telefon** je namenjen ženskam in otrokom, ki so doživljali ali še vedno doživljajo nasilje v družini in drugih medosebnih odnosih ter potrebujejo pogovor. SOS telefon je namenjen tudi ženskam in njihovim otrokom, ki potrebujejo umik pred nasiljem v družini v Zatočišče za ženske in otroke – žrtve nasilja v Ljubljani. Prek SOS telefona se ženske lahko vključijo tudi v skupino za samopomoč za ženske, ki so doživljale ali še vedno doživljajo nasilje. Na SOS telefon lahko pokličete ob delavnikih od 12. do 22., ob sobotah, nedeljah in praznikih pa od 18. do 22. Telefonska številka 01 / 524 19 93 pa je telefaks, namenjen gluhim – žrtvam nasilja. **Društvo SOS telefon**, Svetovalni telefon za osebe z izkušnjo nasilja na delovnem mestu: 031/ 722 333, vsak torek: od 17.00 do 20.00. **ROZA ALARM!** Prijavite homofobno diskriminacijo in nasilje prek spletne prijave na naslovu **www.ljudmila.org/lesbo/alarm**. Namenjena je prijavam, obveščanju in poročanju o nasilju, zlorabah in diskriminacijah, katerih žrtve so geji, lezbijke, biseksualci in transspolne ter transseksualne osebe. Omogoča hitro in preprosto poročanje o kršitvah ter takojšen dostop do pomoči in podpore. **Skupina SAA Ženske Slovenija** predstavlja anonimno skupino deklet in žena, ki okrevajo od zasvojenskega seksualnega vedenja. Za dodatne informacije se obrnite na: saa.zenske@gmail.com ali 030/ 254 592 **Svetovalnica za izboljšanje bivanja starejših, ZDUS**, Kebetova 9, uradne ure: tor., čet. 12.00-16.00, T: 51 94 117, M: 041/ 480 395, S: http://zdus-zveza.si/svetovalnica-bivanje Svetovanje in informacije o oskrbovanih in namenskih stanovanjih, izboljšavah bivalnega okolja, o sobivanju in stanovanjskih skupnostih starejših itn. **OA, Overeaters Anonymous** je skupina za samopomoč osebam, ki okrevajo od odvisnosti s hrano (kompulzivnega prenajedanja, bulimije, anoreksije). Za dodatne informacije se obrnite na http://oa-slovenija.com ali 051 755 291. **Krizni center Ženske svetovalnice** lahko pokličete 24 ur na dan na telefonski številki: 040/ 260 656 in 031/ 233 211. **Svetovalnica Fužine: Svetovanje in informiranje posameznikom, parom, družinam, ki so se znašli v psihosocialnih stiskah in težavah;** Preglov trg 15, tel.: 5206-442, vsak dan od 9. do 17. ure. svetovalnica.fuzine@siol.net, www.csd.ljmostepolje.si **Program Korak: svetovanje, informiranje in pomoč uporabnikom nelegalnih drog in njihovim svojcem;** Preglov trg 15, tel.: 5206-442, vsak dan od 9. do 17. ure svetovalnica.fuzine@siol.net; www.csd.ljmostepolje.si **Center za psihološko svetovanje POSVET**, Mestni trg 8, 1000 Ljubljana, uradne ure: vsak delovni dan od 12. do 19. ure, tel.: 031/704 707, e-naslov: posvet@posvet.org in info@posvet.org, spletna stran: www.posvet.org **Pomoč družini na domu: Zavod za oskrbo na domu (ZOD),** tel.:01/ 23 96 502, Zavod Pristan: 01/ 54 79 579, 031/ 702 698. **Društvo Al-anon** za družine, v katerih je problem alkohol. Naslov: Lepi pot 6, Mirje, e-naslov: alanon@email.si; dežurni telefon: 041/ 590 789. **Anonimni alkoholiki** Vas zanimajo naše izkušnje? Pišite, telefonirajte, pridite! Naslov: P. p. 3512, 1001 Ljubljana, tel: 01/ 433 82 25, e-naslov: aa.slo@amis.net, spletni naslov: http:/www.aa-drustvo.si **Društvo socialni forum za zasvojenosti in omame**, Resljeva 11, Ljubljana: najava po tel.: 01/ 438 68 00, 01/ 438 68 05 ali na e-naslovu tomazic.katja@siol.net; odprto od ponedeljka do petka med 9. in 15. uro, v ponedeljek in četrtek tudi od 17. do 19. ure **Združenje DrogArt** za zmanjševanje škodljivih posledic drog in alkohola med mladimi nudi individualno, telefonsko ali spletno svetovanje. Pokličite na: 01/ 439 72 70 ali 041/ 730 800. Lahko nam tudi pišete na: info@drogart.org. **SOS-molitev** – nekdo bo molil zate: 031/533 133. Vsak dan med 20.00 in 22.00 uro. **Zavod MISSS** – Mladinsko informativno svetovalno središče Slovenije • Telefon MLADI MLADIM: usposobljen mladinski svetovalec odgovarja na vprašanja vrstnikov po telefonu (01/510 16 76, 051/ 300 380), e-pošti, Facebooku in Msn-ju. Delovni čas: pon.– čet. 15.30 – 17.30. • POMP -psihosocialna pomoč družinam priseljencev: celostna obravnava družin in aktivno socialno-kulturno in ekonomsko vključevanje priseljencev v skupnost: učenje slov. jezika, računalniško opismenjevanje, informiranje, medkulturno učenje in delavnice za otroke. • Svetovalnica Dravlje: Individualno in skupinsko svetovanje mladostnikom, staršem in strokovnim delavcem. Pomoč pri reševanju težav v obdobju odraščanja in vključevanja v socialno okolje, vsak delovnik od 8. do 17. ure. Vse storitve so brezplačne. Več na www.misss.si ali 01/510 16 70. **Združenje proti spolnemu zlorabljanju**, Masarykovi 23, Ljubljana nudi zagovorništvo, svetovanje ter podporo in pomoč v skupini za mladoletne in odrasle žrtve spolne zlorabe. Tel. 01/ 43 13 341 in na brezpl. št. 080 28 80 vsak dan od 9. do 17. ure, sre. od 9. do 19. ure, pet. od 9. do 15. ure, e-naslov: spolna.zloraba@siol.net, splet: www.spolna-zloraba.si. **Skupina SIA** Ljubljana predstavlja anonimno skupino za samopomoč osebam, ki so preživele spolno zlorabo in ki okrevajo od njenih posledic. Za dodatne informacije se obrnite na: sia.ljubljana@gmail.com. **Zaupni telefon Samarijan za pogovor v stiski** – 24 ur na dan na brezplačni številki 116 123. **Promet: Oddelek za gospodarske javne službe in promet:** tel.: (01) 306 17 14; številka za zapuščena vozila: tel.: (01) 306 16 25; Redarstvo: tel.: (01) 306 16 32; AMZS, pomoč, vlečna služba, informacije: tel.: 19 87 **Služba za pobude meščanov:** tel.: (01) 306 12 82 **Dežurna številka Inšpektorata MU MOL:** informacije o divjih odlagališčih, prevrnjenih smetnjakih in drugih dejavnikih onesnaževanja okolja: tel.: (01) 306 16 04 **Varuh človekovih pravic,** brezplačni klic in informacije: tel.: 080 15 30 **Policija:** tel: 113 **Center za obveščanje, gasilci, reševalna postaja**: tel.: 112 **Dnevni center za starejše:** Povšetova, tel.: 01/430 51 520 **Zavetišče za živali Gmajnice 30**, tel.: 01/256 02 79. Uradne ure za obiskovalce - delavniki: od 11. do 12. ure in od 14. do 17. ure, sobote, nedelje in prazniki - od 12. do 15. ure. Za oddajo najdenih živali lahko pokličete kadarkoli 24 ur na dan in najdenčka oddaste. **JP ENERGETIKA**, Center za pomoč uporabnikom, T 080 28 82 **JP VO-KA**, dežurna služba Vodovod T 01 58 08 112, dežurna služba Kanalizacija T 01 58 08 212, brezplačna številka 080 86 52 **Javni holding Ljubljana**, uradne ure pon. od 8. do 13. ure, sre. 8. do 14. ure in pet. od 8. do 12. ure. **JP LPP**, Prevoz na klic in informacije za osebe z oviranostmi v mestnem potniškem prometu T 01 58 22 425, M 051 44 99 92 (24 ur/vse dni v letu) **JP SNAGA**, Center za podporo in pomoč uporabnikom T 01 477 96 00

Kakovost vode in zraka v Ljubljani

Kakovost pitne vode julija 2014

Centralni vodovodni sistem mesta Ljubljane in okolice se oskrbuje iz dveh vodnih virov, Ljubljanskega polja in Ljubljanskega barja, kjer se podzemna voda izkorišča v petih vodarnah: Kleče, Hrastje, Jarški prod, Šentvid in Brest.

Notranji nadzor nad skladnostjo pitne vode JP Vodovod-Kanalizacija izvaja na vseh oskrbovalnih območjih skladno z določili Pravilnika o pitni vodi (Ur. l. RS 19/04, 35/04, 26/06, 92/06, 25/09) v okviru mikrobioloških in fizikalno-kemijskih preiskav, katerih obseg je odvisen od ocene tveganja za določeno vzorčno mesto oz. nadzorno točko sistema. Notranji nadzor izvajajo akreditirani laboratoriji.

Druge javno dostopne informacije uporabniki prejmejo:

- po elektronski pošti na naslovu voka@vo-ka.si,
- na spletni stani JP Vodovod-Kanalizacija www.vo-ka.si.

Dodatne informacije o rezultatih notranjega nadzora pitne vode so na voljo v podmenijih na spletni strani www.jh-lj.si/vo-ka/informacije/kaksno-vodo-pijemo

Kakovost podzemne vode julija 2014

< - meja določanja (LOQ)

MV - predpisane mejne vrednosti za podzemno vodo po Uredbi o stanju podzemnih voda (Ur. l. RS, št. 25/09)

Predpisane mejne vrednosti za podzemne vode je v juniju presegal desetilatrazin (razgradni produkt pesticida atrazin) na merilnem mestu Brest I a.

Vodnjak ni vključen v sistem za oskrbo s pitno vodo.

Kakovost zraka junija 2014

V tabeli so predstavljeni podatki meritev onesnaženosti zraka na merilnem mestu ob križišču Tivolske ceste in Vošnjakove ulice. Na tem merilnem mestu smo od začetka januarja do konca maja 2014 zabeležili 34 dni s preseženo dnevno dovoljeno vrednostjo delcev. Preostali parametri se gibljejo v okviru dovoljenih vrednosti.

V skladu z Uredbo o kakovosti zunanjega zraka (Ur. l. RS, št. 9/2011) veljajo naslednji normativi:

SO_2 (žveplov dioksid): Mejna urna vrednost je 350 µg/m^3 in ne sme biti presežena več kot 24-krat v koledarskem letu. Mejna dnevna vrednost je 125 µg/m^3 in ne sme biti presežena več kot 3-krat v koledarskem letu.

NO_2 (dušikov dioksid): Mejna letna vrednost je 40 µg/m^3. Mejna urna vrednost je 200 µg/m^3 in ne sme biti presežena več kot 18-krat v koledarskem letu.

NO_x (dušikovi oksidi): Mejne vrednosti za skupne dušikove okside niso določene.

PM_{10} (delci): Mejna letna vrednost v koledarskem letu je 40 µg/m^3. Mejna dnevna vrednost delcev PM_{10} je 50 µg/m^3 in ne sme biti presežena več kot 35-krat v koledarskem letu.

Benzen: Mejna letna vrednost za benzen je 5 µg/m^3.

Rezultati notranjega nadzora julija 2014

PARAMETER	enota	mejna vrednost	OSKRBOVALNO OBMOČJE: KLEČE, HRASTJE, BREST	OSKRBOVALNO OBMOČJE: HRASTJE, JARŠKI PROD
			1. 7. 2014	1. 7. 2014
pH		6,5 -9,5	7,4	7,4
Elektroprevodnost (pri 20°C)	µS/cm	2500	453	505
Nitrat	mg/l NO_3	50	8,87	11,9
Nitrit	mg/l NO_2	0,5	<0,008	<0,008
Sulfat	mg/l SO_4	250	4,99	10,5
Klorid	mg/l Cl	250	3,16	15,8
Fluorid	mg/l F	1,5	<0,04	<0,04
Bor	mg/l B	1	0,0058	0,022
Krom	µg/l Cr	50	0,57	4,1
Svinec	µg/l Pb	10	0,27	1,7
Atrazin	µg/l	0,1	<0,007	0,021
Desetilatrazin	µg/l	0,1	0,047	0,031
2,6-diklorobenzamid	µg/l	0,1	<0,006	<0,006
Pesticidi - vsota	µg/l	0,5	0,054	0,059
Trikloroeten in tetrakloroeten - vsota	µg/l	10	0,2	0,1
Trihalometani - vsota	µg/l	100	1,3	<0,5
Escherichia coli	v 100 ml	0	0	0
Koliformne bakterije	v 100 ml	0	0	0
OCENA			SKLADEN	SKLADEN

Vir: JP Vodovod-Kanalizacija d.o.o., avgust 2014

Podatki o kakovosti podzemne vode v vodnjakih vodarn na Lj. polju in Lj. barju

Julij 2014

merilno mesto	datum	atrazin	desetilatrazin	lahkohlapni halogenirani ogljikovodiki	nitrat	krom (skupno)
enota		µg/l	µg/l	µg/l	mg/l	µg/l
MV		0,1	0,1	10	50	30
Kleče VIIIa	7.7.2014	0,015	0,017	<0,20	14	1,0
Hrastje Ia	7.7.2014	0,044	0,054	0,50	21	21
Šentvid IIa	7.7.2014	0,016	0,018	<0,20	18	2,1
Jarški prod III	7.7.2014	0,007	0,010	0,05	9,3	2,5
Brest Ia	7.7.2014	0,026	**0,135**	0,25	11	1,4

Vir: Monitoring kakovosti podzemne vode in površinskih vodotokov za leto 2014, Oddelek za varstvo okolja Mestne občine Ljubljana

Zrak v Ljubljani junija 2014

Merilno mesto križišče Vošnjakove ul. in Tivolske c.	SO_2	NO_2	NO_x	Benzen	PM_{10}
Veljavnih podatkov *	99 %	99 %	99 %	100 %	90 %
Maksimalna urna koncentracija	10	96	140	6	70
Maksimalna dnevna koncentracija	3	49	73	2	43
Minimalna dnevna koncentracija	0	16	21	2	16
Srednja (mesečna) koncentracija	1	35	50	2	28
Število preseganj dovoljenih vrednosti	0	0	-	-	0

Vse vrednosti koncentracij so navedene v µg/m^3.
** stopnja pokritosti z meritvami v merilnem obdobju.*

Mestna občina Ljubljana

PROGRAM MESTNE OBČINE LJUBLJANA

NA 14. FESTIVALU ZA TRETJE ŽIVLJENJSKO OBDOBJE

V CANKARJEVEM DOMU OD **29. 9. 2014 DO 1. 10. 2014**

I. preddverje Cankarjevega doma

Ura	Prostor 1	Prostor 2
	PONEDELJEK, 29. SEPTEMBER 2014	
11:00– 11:40	Vadba: **Telovadba za vsakogar -** Športno društvo Gibko, v sodelovanju s Fizioterapijo Zrnec	Računalniška delavnica: **Digitalna fotografija – kako svoje posnetke predstavim prijateljem?** - MOL, Služba za lokalno samoupravo
12:00–12:40	Vadba: **Tai Chi** - Mestna zveza upokojencev - Dnevni centri aktivnosti za starejše	**Medgeneracijsko sodelovanje** - Zavod za oskrbo na domu Ljubljana
13:00–13:40	Jezikovna delavnica: **Orientiramo se v mestu (v nemščini)** - JZ Cene Štupar - Center za izobraževanje Ljubljana	Delavnica**: Prenos fotografije na blago in les** - ŠKUC
14:00–14:40	Predavanje: **Preprečevanje padcev v starosti** - Inštitut Antona Trstenjaka	
15:00–15:40	Vadba: **Drums Alive** - DSO Fužine - Center aktivnosti Fužine	
16:00–16:40	Predavanje**: Kam in kdaj pelje moja linija** - JP Ljubljanski potniški promet, d.o.o.	Delavnica: **Prikaz izvajanja socialnega servisa (pedikura)** Zavod za oskrbo na domu Ljubljana
17:00– 17:40	Predavanje: **Podeželje v MOL -** MOL, Oddelek za okolje, Odsek za razvoj podeželja	Predavanje: **Zdrav življenjski slog** - Zdravstveni dom Ljubljana
	TOREK, 30. SEPTEMBER 2014	
09:00–09:40	Računalniška delavnica: **Aktivno v spletu – Google oblak** - MOL, Služba za lokalno samoupravo	Delavnica: **Socialna mreža in starost - pomen prostovoljstva in medgeneracijskega sodelovanja** - Zveza društev za socialno gerontologijo Slovenije
10:00–10:40	Predavanje: **Alzheimer cafe -** Spominčica, Slovensko združenje za pomoč pri demenci	
11:00–11:40	Delavnica: **Grafika in umetnost vsakdanjega življenja** - Mednarodni grafični likovni center	Predavanje: **Ureditev vrta v jeseni** - Cvetlična
12:00–12:40	Vadba: **Telovadba proti osteoporozi in težavam v hrbtenici** - Športno društvo Narodni dom	Šahovska delavnica: **Matiraj dedka** - Mestna knjižnica Ljubljana
13:00–13:40	Nastop: **Hišni band CAF** - DSO Fužine - Center aktivnosti Fužine	
14:00–14:40	Predavanje: **Starajmo se trezno** - Inštitut Antona Trstenjaka	Delavnica: **Ustvarimo mozaik** - Pionirski dom
15:00–15:40	Gledališka delavnica in predavanje o kulturi gluhih: **Integracija v kulturno in družbeno življenje** - Društvo gluhih in naglušnih Ljubljana	Predavanje: **Vpliv redne in pravilne uporabe zdravil na zdravje** - JZ Lekarna Ljubljana
16:00–16:40	**Prikaz izvajanja storitve pomoči na domu -** Zavod za oskrbo na domu Ljubljana	
17:00–17:40	Plesna vadba: **Zumba v tretjem življenjskem obdobju** - Mestna zveza upokojencev - Dnevni centri aktivnosti za starejše	
	SREDA, 1. OKTOBER 2014	
09:00–09:40	Predavanje: **Domača oskrba starega človeka** - Inštitut Antona Trstenjaka	
10:00–10:40	**Prikaz temeljnih postopkov oživljanja z uporabo avtomatskega zunanjega defibrilatorja (AED)** - Zdravstveni dom Ljubljana - Splošna nujna medicinska pomoč	Jezikovna delavnica: **Na letališču, avtobusni in železniški postaji (v angleščini)** - JZ Cene Štupar - Center za izobraževanje Ljubljana
11:00–11:40	Predavanje: **Varno na bus** - JP Ljubljanski potniški promet, d.o.o.	Računalniška delavnica: **Digitalna fotografija – kako svoje posnetke predstavim prijateljem?** - MOL, Služba za lokalno samoupravo
12:00–12:40	Vadba: **Jorobika** – Športno društvo Narodni dom	
13:00–13:40	Predavanje: **Posledice nezdravega življenjskega sloga** - Zdravstveni dom Ljubljana	Delavnica: **Izdelajmo linorez** - Pionirski dom
14:00–14:40	Predavanje: **Načrtovanje izleta v ZOO Ljubljana** - ZOO Ljubljana	Predavanje: **Zelišča in njihov pomen za zdravje** - Društvo za sožitje z naravo
15:00–15:40	Ples: **SALSA** - DSO Fužine - Center aktivnosti Fužine	

Udeležba na vseh dogodkih je brezplačna. Pridržujemo si pravico do sprememb programa!

V času trajanja festivala bo na predstavitvenem prostoru MOL ves čas potekala tudi predstavitev podeželja MOL, Ljubljanski potniški promet, d.o.o. bo nudil informacije o avtobusnih linijah, Javni stanovanjski sklad MOL pa bo vsak dan med 11. in 14. uro nudil informacije o možnih stanovanjskih rešitvah v MOL.

SPREMLJEVALNI PROGRAM MESTNE OBČINE LJUBLJANA

V OKVIRU FESTIVALA ZA TRETJE ŽIVLJENJSKO OBDOBJE 2014

URA	IZVAJALEC	DOGODEK	ZBIRNO MESTO
		PONEDELJEK, 29. SEPTEMBER 2014	
10:00		**Ogled vaške sušilnice Mali Lipoglav**	Pri vaški sušilnici na Malem Lipoglavu (obvezna predhodna prijava pri Mihaeli Grum: T: 031 457 623)
11:00	Festival Ljubljana	**Vodstvo po Križankah**	Trg francoske revolucije 1, Ljubljana (pred blagajno Križank ob 10.55)
11:00 18:00	Javni stanovanjski sklad MOL v sodelovanju z Mijaks investicije d.o.o.	**Ogled oskrbovanih stanovanj**	Murgle, Mokrška 16 C (informacije in predhodna prijava na predstavitvenem prostoru MOL med 10. in 14. uro v času trajanju festivala)
15:00	Turizem Ljubljana	**Voden ogled Ljubljane**	Predstavitveni prostor MOL v CD ob 14.55
17:00	Ljubljanski grad	**Voden ogled Ljubljanskega gradu**	Pred Info centrom na Ljubljanskem gradu
		TOREK, 30. SEPTEMBER 2014	
10:00		**Voden ogled Podgrada pri Ljubljani**	Pred Domom krajanov Podgrad (obvezna predhodna prijava pri Milanu Bizjanu: T: 041 807 146)
10:00	Muzej in galerije mesta Ljubljana	**Vodstvo po razstavi *Emona: mesto v imperiju***	Blagajna MGML, Gosposka 15
11:00	Muzej in galerije mesta Ljubljana	**Vodstvo po arheoloških parkih Ljubljane**	Blagajna MGML, Gosposka 15
11:00	Turizem Ljubljana	**Voden ogled Ljubljane**	Predstavitveni prostor MOL v CD ob 10.25
14:00	Mestni kino Kinodvor	**Ogled filma *Dva dneva, ena noč***	100 brezplačnih vstopnic – prevzem s kartico upokojenca ZPIZ-a med 13.00 in 13.30 na blagajni Kinodvora, Kolodvorska 13
15:00	Turizem Ljubljana	**Voden ogled Ljubljane**	predstavitveni prostor MOL ob 14.55
15:00	Center urbane kulture Kino Šiška	**Voden ogled Kina Šiška**	pred vhodom Kina Šiška, Trg prekomorskih brigad 3
17:00	Ljubljanski grad	**Voden ogled razstave *Slovenska zgodovina***	pred Info centrom na Ljubljanskem gradu
19:00	Slovensko mladinsko gledališče	Predstava **Zadnji ples Nižinskega** (režija: Marko Mlačnik)	20 brezplačnih vstopnic – prevzem na blagajni SMG, Vilharjeva 11 med 18 in 18.30 uro
19:30	Društvo slovenskih skladateljev	**Koncertni Atelje** (koncert)	Atrij Mestnega muzeja Ljubljana, Gosposka 15
09:00 18:00	Javni stanovanjski sklad MOL v sodelovanju z Mijaks investicije d.o.o.	**Ogled oskrbovanih stanovanj**	Murgle, Mokrška 16 C (informacije in predhodna prijava na predstavitvenem prostoru MOL med 10. in 14. uro v trajanju festivala)
		SREDA, 1. OKTOBER 2014	
10:00	Muzej in galerije mesta Ljubljana	**Vodstvo po razstavi *Emona: mesto v imperiju***	Blagajna MGML, Gosposka 15, 1000 Ljubljana
11:00	Muzej in galerije mesta Ljubljana	**Vodstvo po arheoloških parkih Ljubljane**	Blagajna MGML, Gosposka 15, 1000 Ljubljana
11:00	Turizem Ljubljana	**Voden ogled Ljubljane**	predstavitveni prostor MOL v CD ob 10.25
15:00	Mednarodni grafični likovni center	**Voden ogled razstave Andreja Jemca: *Barvni sitotiski iz zbirke MGLC***	pred Gradom Tivoli (MGLC), Pod turnom 3 (zaželena predhodna prijava pri Lili Šturm: T: 01 241 38 18, E: lili.sturm@mglc-lj.si)
17:00	Ljubljanski grad	**Voden ogled Ljubljanskega gradu**	pred Info centrom na Ljubljanskem gradu
09:00 18:00	Javni stanovanjski sklad MOL v sodelovanju z Mijaks investicije d.o.o.	**Ogled oskrbovanih stanovanj**	Murgle, Mokrška 16 C (informacije in predhodna prijava na predstavitvenem prostoru MOL med 10. in 14. uro v trajanju festivala)
		ČETRTEK, 2. OKTOBER 2014	
10:00	Športno društvo Bela žogica	**Prikaz namiznega tenisa za seniorke in seniorje**	Športni park Rudnik, namiznoteniška dvorana Krim, Ob dolenjski železnici 50

Udeležba na vseh dogodkih je brezplačna. Pridržujemo si pravico do sprememb programa!